LA NACION

Año LXXVI — Núm. 26.635 BUENOS AIRES, VIERNES 10 DE AGOSTO DE 1945 San Martín 344|60 - Florida 337|47

EL PRESIDENTE DE LA REPÚBLICA HA DELEGADO EL MANDO

El general Farrell partirá hoy a las 12 con destino a Asunción

En un sencillo acto, realizado poco después de mediodía en el despacho presidencial, el jefe del Estado delegó el mando al vicepresidente de la República con motivo del viaje que hoy emprenderá al Paraguay para retribuir la visita del presidente Morínigo.

Asistieron los ministros y secretarios del Poder Ejecutivo, el secretario de la Presidencia y el jefe de la Casa Militar, los edecanes del presidente y del vicepresidente, generales y jefes superiores del ejército y funcionarios de la administración nacional.

Una vez firmada el acta de estilo, se adelantó a abrazar y saludar al presidente el general de brigada Eduardo J. Avalos, jefe del acantonamiento militar de Campo de Mayo, quien le dijo: "En nombre del ejército argentino, después de esta ceremonia en que el presidente ha delegado el mando, quiero saludar y dar un abrazo al general de división Edelmiro J. Farrell.

Supóse así el ascenso, y la noticia y el gesto fueron recibidos con aplauso por los concurrentes.

Por su parte, el Ministerio de Guerra entregó anoche una escueta comunicación oficial, en la que se da cuenta del decreto respectivo, firmado por el vicepresidente en ejercicio del Poder Ejecutivo y en acuerdo general de ministros. Refiere la información "que se promueve al grado inmediato superior al general Edelmiro J. Farrell con fecha 31 de diciembre de 1944, fecha en que debía ser ascendido por corresponderle de acuerdo al orden de mérito formulado por el Tribunal Superior de Calificaciones".

Los decretos

Por la tarde se dieron a conocer los decretos por los que queda en ejercicio del Poder Ejecutivo el vicepresidente de la República, que firma el general Farrell y refrenda el ministro del Interior; y, con la firma del vicepresidente en ejercicio del Poder Ejecutivo, dado en acuerdo general de ministros, el que se concede al presidente de la República la autorización necesaria para ausentarse del país. En los considerandos de este último se destaca el "viaje de confraternidad, estrechando los tradicionales vínculos de amistad que nos unen con la nación hermana".

Los decretos por los que se encarga interinamente de la cartera de Relaciones Exteriores y Culto mientras dure la ausencia del titular —que también viaja a Asunción— al ministro de Agricultura; de la de Obras Públicas —por la misma razón— al de Justicia e Instrucción Pública y de Guerra, al contraalmirante Teisaire —por asumir el ejercicio del Poder Ejecutivo el titular—, así como de la Secretaría de Trabajo y Previsión al director de Acción Social Directa —por igual motivo— llevan la firma del presidente y del ministro del Interior, y, en el último caso, del coronel Perón también.

Hoy partirá el jefe del Estado

El presidente partirá hoy a las 12 en la motonave Ciudad de Asunción, con la comitiva cuya nómina dimos el miércoles. Ha sido designado comandante militar del barco, el teniente de navío Enrique E. Plater, y viajarán, especialmente invitados por el presidente, el embajador del Paraguay, su esposa, Da. Delfina Manzoni de Pecci; señoritas Delfina y Gladys Pecci y Sr. Francisco Pecci (h.); el cónsul general del Paraguay, con su esposa, Da. Lydia Britez de Morínigo, y el agregado militar y su esposa, doña Lidia Masi de Sánchez.

La llegada a Asunción está anunciada para las 11 del martes próximo.

Tres rastreadores escoltarán al buque

Una comunicación suministrada ayer por el Ministerio de Marina informa que ese departamento de Estado ha dispuesto que el Ciudad de Asunción, en el que viajará el primer magistrado, sea escoltado por tres embarcaciones de la armada nacional. Son los rastreadores Granville, Robinson y Bouchard, e irán comandados por los capitanes de corbeta Adolfo Schiaffino, Rafael H. Quijano Alvarez y Domingo L. Caretta, respectivamente.

Envío de un álbum y mensaje de escolares

El interventor del Consejo Nacional de Educación dispuso remitir al Ministerio de Relaciones Exteriores y Culto, por intermedio del de Justicia e Instrucción Pública, el álbum preparado con fotografías de la escuela Nº 11 del Consejo Escolar II, denominada República del Paraguay, y un mensaje de los maestros y niños de la misma a los educadores y alumnos de las escuelas paraguayas, para ser entregado a la Escuela República Argentina de la ciudad de Asunción.

Asumió sus funciones en la Cancillería el titular de Agricultura

Firmado el decreto por el que se lo designa para actuar con carácter interino en el cargo de ministro de Relaciones Exteriores y Culto, el ministro de Agricultura coronel Amaro Avalos concurrió al Palacio San Martín donde se entrevistó con el jefe de la Cancillería, Dr. Ameghino. Poco después se informó que el coronel Avalos había asumido sus nuevas funciones.

Comentario sobre el viaje de un diario de Asunción

Asunción, 9 (*Ap.*). — El diario "La Tribuna" publica el siguiente artículo relacionado con el viaje del general Farrell:

"De acuerdo con lo anunciado, el 14 del actual llegará a nuestra capital el presidente de la Argentina, general Farrell, acompañado de una prestigiosa comitiva compuesta por altos funcionarios civiles y militares de su gobierno. En la historia diplomática del país, la visita ocupará un lugar sin duda trascendental. La hermandad de nacimiento de nuestras nacionalidades ha sido amasada por los mismos conquistadores; aunque hubo algunas disensiones, estan han contribuído a cimentar la necesidad permanente que existe en todos los terrenos de robustecer y ampliar la solidaridad. La ubicación geográfica de nuestro país en el corazón del continente nos obliga a mirar con interés el mar que se vislumbra a la distancia y hace que nuestra vida tenga íntimas relaciones con la Argentina. No decimos, precisamente, dependencia. Nuestras riquezas, extraídas del seno ubérrimo de una naturaleza generosa, buscan como objetivo los mercados del Plata para allí consumirse o distribuirse en los mercados situados en ultramar. La Argentina es una de las primeras potencias en América en las estadísticas de nuestro comercio exterior; tanto en exportación como en importación ocupa el primer puesto, muy por encima en escala de cifra a las demás naciones con quienes nuestro país mantiene relaciones comerciales. Es con ese orden que la visita del presidente de la República Argentina ha de dejar como saldo el registro de nuestra agradecida comprobación patriótica, resultado de la conveniencia. Además de ello, la unión de nuestra capital por medio de un camino hasta Ita Enramada y el servicio de balsa automóvil con la ruta 11 que llega hasta Buenos Aires, constituirá una nueva y valiosa comunicación para pasajeros y carga. La inauguración de esta obra, en ocasión de la visita del presidente argentino, tiene un substantivo valor progresista. Por todas estas circunstancias la visita del general Farrel será rubricada por la amistad y el estrechamiento entre el pueblo de ambas repúblicas hermanas, en el pasado y en el presente, sobre una base propicia planteada por las realizaciones constructivas".

EL INTERVENTOR DE Bs. AIRES SEGUIRÁ EN SUS FUNCIONES

Dióse un decreto por el cual se rechaza la renuncia que había presentado

Por un decreto firmado ayer por el presidente de la República y refrendado por el ministro del Interior se rechazó la renuncia interpuesta por el Dr. Juan Atilio Bramuglia del cargo de interventor federal de la provincia de Buenos Aires. En los considerandos —muy breves— se expresa que "no existe motivo para que el gobierno de la Nación prescinda de su valiosa colaboración, la que ha venido prestando con desinterés y patriotismo".

Cambios en el ministerio bonaerense

La Plata, 9.—Se supo hoy oficialmente en la Casa de Gobierno que cerca de mediodía había sido firmado el decreto del gobierno nacional confirmando en su puesto al interventor de la provincia, Dr. Juan Atilio Bramuglia. A las 18 el secretario del interventor informó a los cronistas que esperaba recibir de un momento a otro el telegrama del Ministerio del Interior comunicando el texto del decreto del Poder Ejecutivo de la Nación.

En esta forma han quedado confirmados los rumores circulantes de la permanencia en el cargo del doctor Bramuglia, que recogimos en nuestra edición del martes, y no obstante el hermetismo guardado al respecto por el titular de la cartera del Interior en su entrevista de ayer con los cronistas.

Acerca de los secretarios, nada hay resuelto, con excepción del titular de la cartera de Gobierno, Sr. F. Arturo Sainz Kelly, quien hace varios días había manifestado su decidido propósito de alejarse del cargo. Ha trascendido que será designado para una elevada función en la Presidencia de la República.

En cuanto a su reemplazante, se mencionan los nombres del actual subsecretario, Dr. Juan E. Coronas, y del ex diputado provincial Sr. Alberto H. Reales. Según versiones, también se designaría secretario de Hacienda, en reemplazo del actual, al Sr. Jaime Antonio Llach, comisionado municipal de Avellaneda. Con certeza, nada se sabe acerca de estos puntos, así como tampoco de la permanencia o reemplazo del titular de Obras Públicas, pues el interventor federal no reanudará hasta mañana sus habituales tareas. Hoy concurrió durante una hora a la residencia de la calle 5, para firmar despacho de trámite urgente, pero sin que hiciera ninguna manifestación.

Por su parte, asistieron también a sus respectivos despachos, en horas de la tarde, los secretarios de Hacienda, de Obras Públicas y de Gobierno. Este último regresó posteriormente a la Capital Federal, desde donde, según se anunció, partirá hacia el Paraguay, integrando la comitiva del general Farrell.

En el ministerio a su cargo han presentado ya sus renuncias los funcionarios que se iniciaron juntamente con él en sus tareas.

Se informó asimismo que el señor Sainz Kelly concurrirá mañana a su despacho para despedirse del personal del departamento a su cargo.

Pide preferente consideración de su renuncia el interventor de Córdoba

Córdoba, 9.—Por intermedio de la Oficina de Informaciones y Prensa se dió a conocer el texto del despacho telegráfico enviado hoy al ministro del Interior, Dr. Quijano, por el interventor federal, Dr. Hugo A. Oderigo, solicitándole la preferente consideración de su renuncia y haciéndole saber que también han dimitido sus secretarios y otros altos funcionarios. Dice así:

"Tengo el agrado de dirigirme a V. E. a fin de hacerle saber que los señores ministros de la intervención Dr. Jesús M. Orgeira, ingeniero Pedro Petris y Dr. Horacio M. Payá, como asimismo los subsecretarios, el comisionado municipal, ingeniero Juan Manuel Taboada, y el secretario general de la intervención, Sr. Horacio M. Vidal, han renunciado a sus cargos, razón por la cual ruego a V. E. se sirva considerar preferentemente la renuncia elevada con fecha 4 del corriente".

Una carta al ministro del Interior

Montevideo, 9 (*Ap.*). — El ex diputado nacional y miembro de la comisión de prensa del Partido Socialista de la Argentina Sr. Guillermo Korn

(Continúa en la 8a. pág., 6a. col.)

SE APODERARON DE MANCHULI, FU-YUAN Y OTRAS CIUDADES

Realizan un gran movimiento de pinzas en dirección a Harbin

MOSCU, 9 (*AP.*).—En su primera jornada de guerra contra el Japón, los ejércitos soviéticos, en doble y poderoso ataque, cruzaron la frontera de Manchuria en numerosos puntos, avanzaron de 15 a 25 kilómetros, ocuparon las ciudades de Manchuli y Fu Yuan y otras muchas localidades e iniciaron un gigantesco movimiento de pinzas en dirección al gran centro de comunicaciones de Harbin, ciudad industrial de más de medio millón de habitantes. La aviación soviética operó intensamente y bombardeó las ciudades de Harbin, Changchun y Kirin, principales empalmes ferroviarios de Manchuria, y los puertos coreanos de Sheitsin y Rashin, al sur de Vladivostok.

La irrupción soviética en territorio manchú se efectuó conforme a las tácticas empleadas con tanto éxito por los estrategos rusos en la lucha contra Alemania. Tras violentísima preparación de artillería y aviación, las columnas de tanques y de infantería motorizada penetraron profundamente en las líneas fortificadas enemigas y, abriéndose en abanico, provocaron el rápido derrumbamiento de un dispositivo preparado minuciosamente en largos años y en el que se multiplicaban los reductos de cemento y acero.

Las tropas soviéticas que operan en la Provincia Marítima, con sus bases principales en Khabarovsk y Vladivostok, penetraron en la zona oriental de Manchuria por diversos puntos. Una columna formada por numerosas divisiones de tanques y de infantería motorizada ha tomado como eje de ataque el ferrocarril de Tchita a Vladivostok, ramal del Transiberiano construído por los rusos y que tuvo que ser cedido al Estado títere del Manchukuo bajo la presión japonesa. Estas fuerzas, atacando el oeste de Vladivostok, han avanzado varios kilómetros en territorio manchú, en dirección a Harbin. Más al Norte, las tropas soviéticas de la zona de Khabarovsk cruzaron los ríos Amur y Usuri y, en afortunadas operaciones, ocuparon la ciudad de Fu Yuan, al sudoeste de dicha base militar, y otras muchas poblaciones manchúes. Al parecer, estas unidades tienen por misión eliminar la saliente que forman los ríos Amur y Usuri y avanzar sobre Harbin a lo largo del valle del Sungari, afluente del Amur.

A unos 1500 kilómetros de distancia, las fuerzas soviéticas de la Transbaikalia, con base principal en Tchita, han tomado en pocas horas, en el curso de furioso asalto, el imponente sistema fortificado que entre la frontera y el lago Dalai protegía el ferrocarril de Tchita a Vladivostok. Fueron ocupadas las ciudades y estaciones ferroviarias de Manchuli y Dalai-Nor y otras varias localidades. Más al Sur, las unidades rusas, operando desde sus bases en la Mogolia Exterior, invadieron Manchuria en la zona del lago Buir y conquistaron las localidades de Jin-Jin, Hoshoin y Sume, sin encontrar mucha resistencia japonesa. La Mogolia Exterior pertenece técnicamente a China, pero desde hace tiempo se constituyó bajo la protección soviética en República Popular de Mogolia y ha actuado siempre de completo acuerdo con Moscú.

La doble maniobra revela claramente la intención de los ejércitos soviéticos de converger en Harbin a lo largo de ambos trozos del ferrocarril de Tchita a Vladivostok. La consumación de esta maniobra cortaría a Manchuria en dos y dejaría encerradas a todas las fuerzas japonesas y del Manchukuo que defienden la frontera a lo largo del sinuoso y caudaloso Amur. La ciudad de Harbin dista unos 500 kilómetros de las fuerzas soviéticas que se encuentran en Manchuli, unos 430 kilómetros de las que operan al sudoeste de Khabarovsk y menos de 400 de las que atacan al oeste y noroeste de Vladivostok. A su vez, Harbin se halla a menos de 400 kilómetros del golfo de Chili, penetración del mar Amarillo, donde está situado el histórico Port Arthur, la antigua base rusa cedida a los japoneses después de la guerra de 1904-1905.

Hay indicios de que los japoneses apresuran la retirada de sus tropas de las provincias del centro y del sur de China, con objeto de concentrarlas al norte del río Amarillo y de defender con todos los medios a su alcance la vital Manchuria, con sus grandes riquezas industriales y agrícolas. Sin embargo, parece difícil que las fuerzas japonesas de China puedan completar a tiempo sus complicados y penosos movimientos, realizados bajo la constante presión de chinos y norteamericanos.

Los objetivos atacados por la aviación soviética revelan la intención del comando ruso de efectuar una guerra de movimientos rápidos. Las ciudades de Harbin, Changchun y Kirin son grandes centros de comunicaciones en la profunda retaguardia del frente, por lo que la destrucción de sus playas ferroviarias supondrá una gran perturbación en los desplazamientos de las tropas japonesas. Los puertos de Rashin y Seitshin se hallan en la zona septentrional de Corea, al sur de Vladivostok, y son muy utilizados por los japoneses para sus comunicaciones con las islas metropolitanas.

La radiocemisora de esta capital dedicó hoy una emisión especial a las fuerzas soviéticas del Lejano Oriente, a las que pidió que no regatearan esfuerzos para aplastar a los japoneses, a fin de que "la humanidad pueda respirar libremente sin miedo a la agresión". Tras calificar a los ja-

(Continúa en la 3ª pág., 3ª col.)

HECHOS SALIENTES DE AYER

Jueves 9 de agosto de 1945

	Pág.
Los rusos avanzaron en territorio manchuriano	1
SE DIÓ INFORMACIÓN ACERCA DEL ATAQUE A NAGASAKI	1
Mr. TRUMAN SE REFIRIÓ A LA CONFERENCIA DE POTSDAM	1
La aviación aliada atacó a Amagasaki y la III flota a Kamaishi	2
En el juicio de Pétain se habló del telegrama secreto a Darlan	3
Delegó el mando el jefe del Estado y hoy saldrá para Asunción	1
Fué confirmado el interventor en la provincia de Buenos Aires	1

EL TIEMPO Pronóstico del Serv. Met. Nac.

HOY: Lluvias. Aclarando por la mañana. Temperatura en marcado descenso. Otras informaciones en la página 12

Ayer: Temp. máx., 25.8; mín., 16.8.
Sol: saldrá hoy a las 7.40; se pondrá a las 18.19, hora oficial

LOS RUSOS AVANZARON EN EL TERRITORIO DEL MANCHUKUO

RUSIA SE HA PREPARADO BIEN PARA COMBATIR CON EL JAPON

BERNA, 9 ("The New York Times").—Los preparativos militares de la Unión Soviética para las operaciones de la guerra en el Lejano Oriente contra el Japón se han estado realizando durante muchos meses, con la transferencia de tropas, construcción de nuevas líneas férreas, aumento de la producción industrial siberiana e instalación de nuevos aeródromos, que durante un lapso considerable, mientras la atención nacional estaba concentrada principalmente en la guerra contra Alemania, se encontraban en sus primeras etapas de construcción.

En verdad se desconocen las fuerzas de que dispone el ejército rojo en el Lejano Oriente. Durante toda la guerra con Alemania se mantuvo una importante fuerza defensiva, especialmente en la frontera de Manchuria y en las bases aéreas de la retaguardia. El procedimiento regular durante esa época era reemplazar las unidades retiradas de la guerra en Europa por otras nuevas, aunque un poco menos experimentadas, que habían sido enviadas para su adiestramiento al Lejano Oriente. Los equipos norteamericanos para la preparación de bases aéreas en las provincias marítimas de Rusia han estado entrando en grandes cantidades y durante largo tiempo en la Unión Soviética. Desde el año 1944 dotaciones especiales de enlace de norteamericanos y rusos han estado trabajando en común en la base aérea de Poltava, en Ucrania. La flota roja ha estado haciendo maniobras en el Lejano Oriente desde principios de este año, al desaparecer los hielos. No se sabe dónde se hallan concentradas las unidades mayores de la armada soviética, pero podemos imaginar que la mayoría de las naves se hallan disponibles ya en aguas del Pacífico.

Según la información diplomática que este corresponsal ha obtenido durante los últimos años en El Cairo, Moscú y Londres, el acuerdo básico de los "tres grandes" con respecto a la entrada de la Unión Soviética en la guerra contra el Japón fué concertado en Teherán en noviembre de 1943, cuando el señor Stalin prometió a Mr. Roosevelt que participaría en la acción. Este acuerdo cristalizó más tarde en Yalta, donde, según las informaciones de este corresponsal, se llegó a un arreglo por el cual Rusia podía atacar al Japón 90 días después de la conclusión de las hostilidades en Europa si los japoneses estaban todavía en guerra con Gran Bretaña y los Estados Unidos. Podemos presumir que en Potsdam se discutió más concretamente al respecto. El embajador de los Estados Unidos en Rusia se ha interesado personalmente por lograr el cumplimiento de este proyecto y muchos hay que dicen que Mr. Harriman considera este asunto como la cuestión más importante de su misión diplomática ante el gobierno del Kremlin.

Durante el año pasado la embajada de los Estados Unidos en Moscú ha aumentado su personal con algunos especialistas en asuntos del Lejano Oriente. A principios del año actual, misiones militares procedentes de la Mogolia Exterior comenzaron a aparecer calladamente en Moscú para realizar conversaciones secretas con el Estado Mayor. Se sabe que una fuerza aérea mogólica bastante apreciable ha sido creada en la Mogolia Exterior. El protocolo habitual que rodeaba la aparición del delegado de la Mogolia en Moscú ha cesado este año.

Por supuesto, no se sabe todavía cuál es la tesis rusa de seguridad en el Asia y cuáles serán sus demandas territoriales en dicho continente, ni si estos asuntos fueron tratados en Teherán. Se cree, comúnmente, que la Unión Soviética desea mínimas garantías de que podrá recobrar la parte meridional de la isla de Sakhalin, el establecimiento de un régimen completamente nuevo y "democratizado" en la Corea y un nuevo "status" para la Manchuria y Sinkiang. Corea y Sinkiang, aunque son provincias de China, no han sido invadidas por los japoneses, como lo fué la Manchuria. Por supuesto, se desconoce en absoluto cómo se ha encarado el problema creado por la importantísima provincia de Manchuria y es difícil que pueda satisfacerse a la Unión Soviética y a China al mismo tiempo en sus demandas acerca de dicha zona. Ciertamente, los rusos desean que se les devuelva el control del importante Ferrocarril Oriental Chino de dicha provincia.

La turbulenta zona de Sinkiang es una de las difíciles cuestiones chino-rusas que, sin embargo, puede haber sido tratada en las conversaciones que sostienen el señor Stalin y el primer ministro chino, Dr. Soong. Durante un año entero ha habido guerra civil en esa zona. En fuentes dignas de crédito se ha dicho que la Unión Soviética ofreció a principios de este año al gobierno de Chungking ayudarlo en la tarea de apaciguar a esta zona, presentando para cumplir este compromiso los términos siguientes: establecimiento de un condominio virtual en dicha provincia, tal como el que prevalecía hasta el año 1942; el privilegio de poder mantener bases aéreas y militares rusas en ciertos puntos de dicha zona; la revisión de la frontera de Sinkiang con la Mogolia Exterior, lo que daría a Rusia importantes yacimientos de tungsteno y minas de oro, así como los pasos de montaña más importantes, y el derecho de construir ferrocarriles a través de Sinkiang, en dirección a las fronteras china e india.

Puede esperarse ahora que el peso de la diplomacia soviética se vuelva en dirección al Lejano Oriente y es evidente que la Unión Soviética dejará claramente sentado el hecho de que es, obviamente, el país más poderoso del Asia, como ya lo es en Europa.

Nagasaki quedó envuelta en polvo y humo después de caer la bomba atómica

Aquél aspecto, dijo el general Spaatz, jefe de las fuerzas aéreas estratégicas de la Unión, subsistía cuatro horas después de la explosión

GUAM, 10 (*AP.*).—Cuatro horas después de ser atacada con una bomba atómica la ciudad japonesa de Nagasaki aparecía completamente cubierta por nubes de polvo y humo que según los observadores se elevaban hasta siete mil metros.

Hizo esa revelación el general Carl Spaatz, jefe de las fuerzas aéreas estratégicas de los Estados Unidos, sobre la base de tales informaciones y luego de examinar las fotografías tomadas por aviones de reconocimiento que trataron de registrar los efectos de la segunda bomba atómica lanzada sobre territorio enemigo. Añadió el nombrado jefe que incendios aislados eran visibles fuera de la zona obscurecida por el humo y el polvo.

Truman reunió a los consejeros militares

WASHINGTON, 9 (*AP.*). — El presidente Truman convocó a los más altos consejeros militares, científicos y diplomáticos para deliberar acerca de la bomba atómica, cuyos terribles efectos destructores ha soportado dos veces el Japón. El secretario de Guerra, Mr. Stimson canceló la habitual conferencia de prensa de los jueves para asistir a la reunión en la Casa Blanca acompañado por el mayor general Lesie Groves, quien ha supervisado el trabajo secreto relativo a la construcción de aquel elemento bélico. El secretario de Estado, Mr. Byrnes, también concurrió a la conferencia.

Al retirarse de la Casa Blanca las personas que participaron de la conferencia declinaron hablar de lo tratado durante la reunión.

El espionaje respecto a la bomba atómica

WASHINGTON, 9 (*AP.*).—La Oficina Federal de Investigaciones informó que cinco espías alemanes enviados a los Estados Unidos después de 1939 para enterarse de los progresos realizados sobre la bomba atómica, fueron convencidos para que trabajasen en lo sucesivo para el gobierno norteamericano en el servicio de contraespionaje.

Se agrega que varios espías fueron descubiertos en Europa y la América del Sur, en viaje a los Estados Unidos, y convertidos en agentes norteamericanos antes de que pudiesen iniciar sus trabajos. No se registraron actos de sabotaje de ninguna clase en las fábricas dedicadas a la preparación de las bombas atómicas.

Sobre los rayos radioactivos

EVANSTON (Illinois), 9 (*AP.*). — El Dr. Malcolm Dole, profesor de química de la Universidad del Noroeste, quien ha realizado investigaciones relacionadas con el descubrimiento de la bomba atómica, expresó que los rayos radioactivos liberados por la explosión de la mencionada bomba "serían peligrosos para cualquier ser viviente que se adentrase inmediatamente en las zonas devastadas por el estallido del proyectil sin contar con una protección adecuada". Indicó que el agua simple es el mejor agente para combatir los efectos de tales rayos. Explicó que los rayos no pueden penetrar a través de un tanque de agua que tenga un espesor de más o menos un metro.

Acerca de la aplicación del principio de la desintegración atómica

WASHINGTON, 9 (*AP.*).—Los expertos de la marina de guerra norteamericana esperan que los principios de la bomba atómica serán, con el tiempo, aplicados a las balas de cañón y proyectiles cohetes empleados por la armada.

El impacto con un proyectil con el poder explosivo de la bomba atómica que cualquier acorazado moderno podría transportar, sería suficiente para reducir a fragmentos a otra nave de similar potencia.

Un informante de la marina, al referirse a esta cuestión, declinó hacer conjeturas sobre el nuevo descubrimiento y respecto de como la energía atómica liberada podría ser eventualmente aplicada a la guerra en los mares. No obstante, se refirió a una ocasión cuando un barco cargado con municiones fué volado por un torpedo. La fuerza de la explosión ejercida bajo la superficie del agua, destruyó el timón de un destructor que se encontraba bastante alejado del lugar del siniestro. Desde luego, admitió que una bomba atómica que fuese arrojada al agua en las proximidades de una formación naval, ocasionaría daños considerables. Ante tal circunstancias, las unidades navales de superficie serían muy vulnerables a los ataques de aviones que volasen a gran altura y transportaran bombas atómicas. Todo esto cambiaría, empero, cuando los cañones antiaéreos pudieran arrojar granadas atómicas y ocasionar tales explosiones en el espacio que ninguna estructura de avión podría soportarla.

Objeciones al empleo de la bomba atómica

LONDRES, 9 (*AP.*).—La publicación católica "The Herald" se ha unido a las protestas surgidas en Gran Bretaña contra el empleo de la bomba atómica en el ataque contra las ciudades japonesas, y expresa que su uso "no sólo es en sí total y absolutamente indefendible, sino que el logro de este espantoso objetivo pone en evidencia para nosotros toda la inmoralidad que existe a lo largo del camino que hemos recorrido".

Un grupo de mujeres, miembros del Parlamento, dió a conocer una declaración en la que se expresa que considera "con horror y desaliento" la pérdida de vidas humanas registrada en Hiroshima. Por su parte, el profesor Stanley Jevons envió despachos a los señores Truman y Attlee, en nombre del Comité de Restricción a los Bombardeos, expresando que "las muertes de civiles, sin discriminación, cualquiera sea el medio empleado, crea precedentes horribles para lo futuro".

Manifestaciones del arzobispo de Canterbury

LONDRES, 9 (R.).—El arzobispo de Canterbury, Dr. Fisher, el más alto dignatario de la iglesia de Inglaterra, en una declaración formulada hoy al diario "Star" señaló que "debía dar gracias" que el descubrimiento de la bomba atómica "se haya producido ahora", cuando el mundo está cansado de la guerra y las Naciones Unidas están empeñadas en la tarea de salvaguardar la paz.

Agregó que "con las naciones dispuestas así, y contenidas realmente por el descubrimiento de esta terrible arma, no dudo de que la sabrán controlar tan eficazmente, que por mucho tiempo no podrá hacerse mal uso de ella.

"Pero la amenaza subsiste. En algún tiempo, en alguna forma, los hombres malévolos podrían volver esta máquina de destrucción contra la humanidad. Pero tal cosa no puede ser realizada en secreto y nunca se hará mientras las naciones estén unidas en interés de la paz y de la vida humana civilizada".

El doctor Fisher expresó su ansiedad de que este descubrimiento pueda "acrecentar inmensamente la facilidad de la vida humana, aliviando a los hombres de muchas de sus actuales tareas, pero para esto sería necesario también acrecentar los recursos espirituales del hombre".

Declaraciones de la doctora Lise Meitner

ESTOCOLMO, 9 (INS).—La doctora austríaca Lise Meitner, de 68 años de edad, cuyos importantes trabajos de especulación científica condujeron a la construcción de la bomba atómica, manifestó hoy no haber sabido que de tales tareas resultaría un arma destructiva.

En una entrevista que concedió en su residencia al corresponsal, la doctora Meitner declaró: "Nunca pensé que mis experimentos pudieran terminar en la bomba atómica". Añadió que los periodistas han estado llamando día y noche a su casa, con el fin de obtener sus impresiones, pero hizo notar su temor de que el aporte que ella diera al descubrimiento citado haya sido presentado en forma exagerada por el público y la prensa.

Sin embargo, en los medios científicos del mundo se considera que ella

(Continúa en la 4ª pág., 4ª col.)

TUVO UNA SESIÓN DE EMERGENCIA EL GABINETE JAPONÉS

En ella se consideró la declaración de guerra por la Unión Soviética

LONDRES, 9 (*AP.*).—La radio australiana, citando una información de la agencia Domei, dijo que el gabinete japonés se reunió en una sesión de emergencia para considerar la declaración de guerra por parte de Rusia.

Rumores de rendición

WASHINGTON, 9 (*AP.*).—En las últimas horas circularon en esta capital rumores de que es inminente la rendición del Japón, pero los altos funcionarios del gobierno norteamericano cumplieron hoy sus tareas habituales, sin prestar, al parecer, mayor atención a esas versiones.

Rumores en Londres

LONDRES, 9 (INS). — Rumores no confirmados, que circulan a las 10.50 de esta noche (hora de Londres) en los círculos parlamentarios, dicen que el Japón ha hecho una oferta de rendición.

Reunión de emergencia

SAN FRANCISCO, 9 (*AP.*).—La agencia Domei transmitió un despacho por radiotelefonía anunciando que los miembros principales del partido totalitario de las masas realizaron una "reunión de emergencia" en la sede de la Dieta, con el fin de tratar los acontecimientos en vista de la declaración de guerra de Rusia. Añadió que la agrupación, a la que calificó del más influyente partido político del país, se reunirá mañana nuevamente, con el propósito de resolver la política que seguirá y su representación en el gobierno, así como en el alto comando militar.

Togo recibirá al embajador ruso

MELBOURNE, 9 (R.).—La Agencia Oficial japonesa anunció desde Tokio en las últimas horas de la noche que el ministro de Relaciones Exteriores, Sr. Shigenori Togo, recibirá mañana al embajador soviético, Sr. Jacob Malik. Añade que el gobierno japonés tiene el propósito de permitir al embajador soviético ponerse en comunicación con su gobierno, aun cuando parece que la oficina telegráfica de Moscú no contesta a las llamadas de la oficina telegráfica de Tokio desde ayer.

EL PRESIDENTE TRUMAN HIZO UNA EXPOSICIÓN ACERCA DE LA CONFERENCIA DE POTSDAM

Dió cuenta detallada de los acuerdos a que llegaron las tres potencias aliadas y puso de relieve su importancia para la paz del mundo

WASHINGTON, 9 (*AP.*).—El texto del discurso pronunciado por el presidente Truman para informar al pueblo norteamericano acerca de la conferencia de Potsdam dice así:

"Compatriotas: Acabo de regresar de la ciudad de Berlín, que los alemanes querían transformar en la dueña del mundo. Es una ciudad fantasma. Sus edificios, como su economía y su pueblo, están en ruinas. Nuestro grupo también visitó lo que queda de Francfort y Darmstadt. Volamos sobre los restos de Kassel, Magdeburgo y otros centros devastados. Mujeres, niños y ancianos alemanes vagaban por las carreteras, de retorno a sus hogares destruídos por las bombas o de salida de las ciudades devastadas, buscando comida y alojamiento. La guerra ha hecho sentir sus efectos en ese pueblo. Ha hecho sentir sus efectos con todo el horror con que los jefes alemanes la iniciaron y la realizaron. El pueblo alemán ha comenzado a expiar los crímenes de los bandidos, a los que él mismo otorgó el poder, apoyó francamente y siguió con ciega obediencia. También vimos algo de la terrible destrucción provocada por el conflicto en los países ocupados del oeste de Europa y Gran Bretaña. ¡Cuánto me alegra estar de vuelta en el hogar! Y cuán agradecido estoy al Dios Todopoderoso por haber salvado a nuestra tierra. Debemos hacer todo lo posible para evitarle los estragos de una futura ruptura de la paz. Por eso, aun cuando los Estados Unidos no desean beneficios territoriales, ventajas o provechos egoístas, mantendremos las bases militares necesarias para la plena protección de nuestros intereses y de la paz mundial. Las bases que nuestros peritos militares consideren esenciales para nuestra protección y que no están ahora en nuestro poder, serán adquiridas. Las adquiriremos por acuerdos armónicos con el estatuto de las naciones unidas. Nadie puede prever lo que traería otra guerra a nuestras ciudades y a nuestro propio pueblo. Lo que ahora hacemos al Japón—aun tomando en cuenta la nueva bomba atómica—es sólo pequeña parte de lo que le ocurriría al mundo en una tercera guerra mundial. Por ello las Naciones Unidas están decididas a mantenerse unidas y fuertes. No podemos permitir que un futuro agresor sea lo suficientemente hábil para dividirnos o lo suficientemente fuerte para derrotarnos. Ese fué el espíritu que nos guió en la Conferencia de San Francisco. Ese fué el espíritu que nos guió en nuestra conferencia de Berlín. Ese será el espíritu que nos guiará en las futuras conferencias de paz.

Cooperación en Potsdam

"En la conferencia de Berlín me fué fácil lograr entendimiento común y amistad con el generalísimo Stalin, el primer ministro Churchill y, luego, con el primer ministro Attlee. Poderosos cimientos de buena voluntad y cooperación habían sido establecidos por el presidente Roosevelt. Y resultó evidente que esos cimientos descansaban sobre algo muy superior a la amistad personal de tres personas. Existía acuerdo y armonía con relación a los objetivos del futuro. Dos de los tres conferenciantes de Teherán y Yalta estaban ausentes al terminar esta reunión. Ambos eran echados muy de menos. Cada uno había cumplido su misión para ganar esta guerra. Cada uno de ellos había hecho un gran aporte para establecer y mantener una paz mundial duradera. Ambos parecían haber sido elegidos para conducir a su país en la hora de mayor necesidad. Y cumplieron su tarea con tal excelencia que nosotros pudimos continuar y lograr muchos acuerdos esenciales para la paz y seguridad del mundo futuro. Los resultados de la conferencia de Berlín ya han sido comunicados. No hubo acuerdos o compromisos secretos, salvo las providencias militares comunes. Y se indicó con perfecta claridad a mis colegas de conferencia que nuestra Constitución no otorga atribución alguna al presidente para firmar tratados que no necesiten la ratificación del Senado de los Estados Unidos.

La guerra con el Japón

"Deseo expresar mi agradecimiento por los excelentes servicios prestados en esta conferencia por el secretario de Estado, Mr. Byrnes, que fueron muy elogiados por los jefes de las otras dos potencias. Estoy también agradecido al resto de la delegación norteamericana —al almirante Lehay y a los embajadores Harriman, Davies y Peuley— y a todos los integrantes de la representación. Sin su entusiasta labor y seguro asesoramiento la conferencia no habría logrado tan buen éxito.

"La conferencia debía tratar numerosas cuestiones políticas y económicas. Pero había un asunto militar que ocupaba lugar preponderante en el ánimo de la delegación norteamericana. Era ganar la guerra contra el Japón. En nuestro programa ese era el punto más importante. Los acuerdos militares adoptados en Berlín son, claro está, secretos. Uno de esos secretos fué revelado ayer, cuando la Unión Soviética declaró la guerra al Japón. La Unión Soviética decidió participar en la lucha en el Pacífico antes de ser informada acerca de nuestras nuevas armas. Recibimos con alegría a nuestro bravo y victorioso aliado contra los nazis en esta lucha contra el último de los agresores del Eje. El Japón conocerá pronto otros de los secretos militares aprobados en Berlín. Los conocerá en su fuente y no le agradará.

"Antes de entrevistarnos en Berlín el gobierno norteamericano había comunicado a los gobiernos soviético y y británico nuestras ideas sobre los temas que deberían ser tratados en la conferencia. En la primera reunión nuestra delegación presentó esas propuestas para su estudio. Otros temas fueron agregados por los gobiernos soviético y británico. Para la conferencia se dedicó principalmente al examen de las propuestas norteamericanas.

El Consejo de ministros de Relaciones Exteriores

"Nuestro primer acuerdo de carácter no militar fué el establecimiento de un Consejo de Ministros de Relaciones Exteriores. El Consejo permitirá que los cinco gobiernos principales se mantengan en constante contacto, para llegar a entendimientos comunes sobre las soluciones de la paz. Esto no significa que los cinco gobiernos vayan a intentar imponer directivas a las demás naciones o dominarlas. Su deber será aplicar, en el mayor grado posible, los principios fundamentales de justicia que informa el estauto adoptado en San Francisco. Así como la reunión de Dumbarton Oaks preparó las propuestas que serían presentadas ante la Conferencia de San Francisco, el Consejo de Ministros de

LA INTERVENCIÓN DE RUSIA APRESURARÁ, SEGÚN SE CREE, LA PAZ EN EXTREMO ORIENTE

WASHINGTON, 9 (*AP*). — Las tres grandes potencias que vencieron a la Alemania nazi —Estados Unidos, Gran Bretaña y Rusia—, están nuevamente unidas en la lucha contra un enemigo común, como resultado de la declaración de guerra por parte de Rusia al Japón. Disminuyen así las esperanzas de Tokio de poder ofrecer resistencia en el continente asiático. En las esferas oficiales de Washington se cree que este acontecimiento trascendental, unido al empleo de la bomba atómica por los norteamericanos, quebrará rápidamente el poder de resistencia japonés.

El secretario de Estado de la Unión, Mr. James Byrnes, declaró hoy durante una conferencia con los periodistas: "Todavía les queda tiempo a los japoneses, pero muy poco, para salvarse de la destrucción que les amenaza". En esta capital se espera, en un ambiente de intensa expectación, alguna gestión japonesa en favor de la paz o la noticia de alguna convulsión interna que precipite la capitulación.

Según informó el secretario de Estado, Mr. Byrnes, a los periodistas, el anuncio formulado por el presidente Truman ayer constituye la culminación de la larga y ardua tarea de la conferencia de Potsdam. Mr. Byrnes expresó que el primer magistrado presentó en esa ocasión un memorándum al Sr. Stalin en el cual fijaba los argumentos por los cuales Rusia debería unirse a las naciones que luchan contra el Japón, a fin de restablecer la paz en el mundo. Ese memorándum proporcionaba una base legal para la entrada de la Unión Soviética en la guerra, a pesar de que el pacto ruso-japonés, recientemente denunciado, está teóricamente en vigencia hasta abril del año próximo. Indicaba el presidente que Rusia se unió a las demás potencias aliadas en sus compromisos para restablecer la seguridad mundial, según los acuerdos de Moscú, en octubre de 1943, y, recientemente, en la conferencia de San Francisco. Hizo notar, también, que el Estatuto Orgánico de las Naciones Unidas establece que reemplaza a cualquier otro compromiso que pudieran tener las naciones signatarias. Mr. Truman manifestó al jefe del gobierno soviético: "Me parece que de acuerdo con las condiciones de la declaración de Moscú y las cláusulas del Estatuto de las Naciones Unidas, sería conveniente que Rusia indicase su disposición a consultar y cooperar con las otras grandes potencias que se encuentran en guerra con el Japón, con el fin de realizar una acción conjunta en beneficio de la comunidad de naciones y para mantener la paz y seguridad del mundo".

En cuanto al aspecto militar, se cree que los comandos norteamericano, británico y ruso han establecido un estrecho enlace durante la citada conferencia de Potsdam. Al parecer, la misión militar inmediata de Rusia es impedir que el enemigo corte la línea férrea de Vladivostock y aísle así esa importante base naval, aérea y terrestre. Con la intervención de Rusia se intensifica el bloqueo que ya impide la llegada al territorio metropolitano japonés de las materias primas que le son necesarias para la prosecución de la guerra. En efecto, el Japón se encuentra completamente rodeado. Al Este y al Sur, las fuerzas norteamericanas mantienen un dominio total sobre las rutas marítimas y ejercen también el dominio del aire desde las islas Aleutianas, en el Norte, hasta Okinava y las Filipinas, en el Sur. En el Oeste, el Japón se ve enfrentado ahora por los rusos en el territorio adyacente al Mar del Japón. Aparentemente, son muy pocas las probabilidades de que los japoneses puedan esperar obtener sino abastecimientos insignificantes desde el continente, a través de los territorios de Corea y China.

Las fuerzas de los Estados Unidos han estado empeñadas hasta ahora en tratar de interrumpir el tráfico del Japón en Asia, mediante la realización de patrullas aéreas y fondeando minas en aguas japonesas. Según las informaciones más recientes que han dado a conocer las autoridades de la marina de guerra norteamericana, las actividades de bloqueo habían alcanzado buenos resultados, hasta el punto de que el Japón ya no podía transportar materiales esenciales al territorio metropolitano, con lo cual se estaba operando una reducción en sus reservas de materias primas. Para apoyar a los norteamericanos, los soviéticos cuentan con una flota de submarinos formada, según cálculos autorizados, por más de cien unidades, con bases en aguas del Lejano Oriente, las cuales, posiblemente, ya se encuentran operando en las mismas aguas japonesas. Además, se espera que las fuerzas aéreas rusas, con bases en Siberia y en la península de Kamchatka, colaborarán también en la intensificación del bloqueo.

En el aspecto político, experimentados observadores internacionales han puesto de manifiesto su opinión de que los Estados Unidos podrían tener que encarar una tarea muy difícil cuando les toque arbitrar sobre las demandas de la Unión Soviética en el Pacífico ahora que participa activamente en la guerra contra el Japón. Consideran esos diplomáticos que el Kuomintang, en China, puede estar muy satisfecho por la declaración de guerra de Rusia, en vista de que ella fortalecerá la moral de los comunistas chinos. A esto deben agregarse las complicaciones que podrían surgir en el caso de que Rusia se arrogase ciertos derechos sobre la Manchuria, territorio que, según lo acordado por los aliados anglonorteamericanos, deberá ser devuelto a China. Una situación muy parecida se produciría con respecto a los territorios de la Mongolia que han sido señalados como incluídos dentro de su esfera de influencia.

En general, la decisión del gobierno del generalísimo Stalin, según se considera en los círculos diplomáticos de esta capital, abre las puertas para el restablecimiento del poder soviético en el Lejano Oriente y le asegura un asiento en la mesa de la paz con el Japón. Esta ha sido la reacción inmediata en esos círculos, en los cuales se expresa que los rusos tienen "todo por ganar y nada que perder" con su participación en el conflicto del Pacífico.

Motivo de la declaración de guerra

LONDRES, 9 (*AP*).—La radioemisora de Moscú explicó que la Unión Soviética declaró la guerra al Japón, porque el gobierno de Tokio intentaba hacer de Rusia otra de las víctimas de la "esfera de coprosperidad".

El destacado comentarista Dr. Liomin sostuvo en esa transmisión que la decisión del Kremlin "ha sido recibida con extraordinaria satisfacción por el pueblo soviético y las naciones amantes de la paz de todo el mundo". El Dr. Liomin, que habló en inglés, señaló que Rusia tenía que ajustar con el Japón una vieja cuenta y trae una referencia a las aspiraciones imperialistas del Mikado y la firma del pacto "anticomitern", destacó que tanto Alemania como el Japón intentaron establecer "un nuevo orden". Luego expresó: "Los más ruidosos imperialistas japoneses sostenían abiertamente que todo el Extremo Oriente soviético y Siberia integraban la "esfera de coprosperidad". Observó también que cuando se produjo el ataque a Pearl Harbor, los soviéticos comprendieron que su patria "no dejaría de ser uno de los objetivos de los esfuerzos predatorios de los imperialistas japoneses". Recordó también que en el conflicto de 1904 los japoneses arrebataron territorios a las fuerzas zaristas y dijo: "El Japón fué el primer país que intervino con las fuerzas de sus armas contra la tierra soviética, en 1918, y el último en retirarse". Sostuvo a continuación que después de la ocupación de Manchuria, "los japoneses iniciaron una serie interminable de provocaciones armadas en la frontera manchú y mogol, pero el ejército rojo les enseñó algunas lecciones excelentes".

Comentario de "Pravda"

LONDRES, 9 (*AP*).—La radioemisora de Moscú anunció que en el primer editorial soviético sobre la declaración de guerra al Japón, el diario "Pravda" declara que "el pueblo soviético está enteramente de acuerdo con la sensata decisión del Gobierno". El editorial es publicado bajo el título de "El agresor ha de ser aniquilado" y señala, en uno de sus párrafos, que "los japoneses imperialistas erraron sus cálculos" en la misma forma que lo hicieron los alemanes respecto a los aliados. Agrega que la "lección de Alemania no parece haber sido suficiente para los agresores japoneses. Desestimaron los vínculos entre los aliados". Termina diciendo el editorial que "la misma suerte que la de Alemania hitlerista" es la que le espera al Japón.

Satisfacción en China

CHUNGKING, 9 (*AP*).—El generalísimo Chan Kai-Shek envió al generalísimo Stalin un mensaje para expresarle su "más sincera admiración y profundo agradecimiento" por la declaración de guerra rusa al Japón, "que ha alentado considerablemente" a toda la nación china. Añade que el ejército chino "se siente orgulloso de luchar hombro a hombro junto al ejército rojo" y expresa la firme convicción de que el gran poderío armado de Rusia podrá acelerar el derrumbamiento del "desesperado Japón".

Entre la gente prevalece la impresión de que se ha llegado a un pleno entendimiento chino-ruso en Moscú, en la definición de la posición de ambos países después de la guerra.

El primer comentario editorial acerca de la entrada de Rusia en la guerra es publicado por el diario "Takungpao". Dice que "la declaración rusa de guerra al Japón materializa la esperanza que desde hace ocho años abrigaba el pueblo chino. Significa la salvación del pueblo japonés, la muerte de los dirigentes belicistas, y la sentencia para el imperio japonés. La noticia nos colma de alegría".

Poco después de anunciarse que Moscú había declarado la guerra al Japón se reveló que Corea ha sido incluída en el teatro chino de operaciones, juntamente con Manchuria e Indochina.

Uno de los consejeros australianos del generalísimo Chang Kai-Shek manifestó que uno de los objetivos lógicos de los rusos en su primera ofensiva contra los nipones debe ser la importante base naval de Rashin, en Corea. Añadió que no debe dudarse de que las bases aéreas rusas deben estar plenamente preparadas para el desarrollo de operaciones ofensivas. A juicio de Mr. Lionel Pratt, nombre del consejero, el máximo valor de la entrada de Rusia en el conflicto asiático será el de atraer hacia el Norte, al territorio manchuriano, las tropas japonesas que hay en el Sur.

Declaración de Lord Mountbatten

LONDRES, 9 (*AP*). — El almirante Lord Louis Mountbatten, comandante supremo aliado en el sudeste de Asia, declaró en rueda de periodistas que la participación de Rusia en la guerra contra el Japón obligará al grueso principal del ejército japonés a entrar en acción por primera vez y que seguramente apresurará el fin de las hostilidades en el Lejano Oriente. "Significa —añadió— que los rusos pueden marchar a la lucha contra las principales fuerzas terrestres japonesas sin tener que ir hasta allí en naves de desembarco. La mayor parte del ejército japonés se encuentra todavía en China, donde ha sufrido menos hasta ahora en la guerra. La única forma en que podemos llegar hasta ellos es por medio de operaciones anfibias, en tanto que los rusos ya están golpeando a su puerta posterior".

Al ser interrogado acerca de si él consideraba que la declaración de guerra rusa, sumada a las bombas atómicas, provocaría la pronta rendición japonesa, Lord Mountbatten contestó: "Es siempre extremadamente difícil predecir qué harán los japoneses. Recibimos complacidos cualquier arma que mate japoneses, disminuya el número de nuestras bajas y acorte la guerra, pero es deber de los comandantes continuar trazando planes para el futuro hasta que el enemigo deponga sus armas".

El comandante aliado, bajo cuya dirección fué liberado el 85 por ciento de la superficie de Birmania en 12 meses, declinó referirse a los planes sobre cualquier operación futura, pero declaró: "Tenemos a los japoneses saltando y esa es la forma en que nos proponemos seguirlos teniendo". También se negó a comentar las informaciones que anuncian que su comando del sudeste de Asia será extendido para que incluya al menos una parte del comando del sudoeste del Pacífico que retiene el general MacArthur.

Lord Mountbatten, quien mantiene una serie de conferencias con los jefes militares británicos en Londres en su viaje de regreso de Potsdam a su comando asiático, dijo que conoció personalmente al general MacArthur por primera vez hace sólo un mes, "pero el enlace entre nuestras fuerzas no pudo ser mejor".

Satisfacción en Francia

PARIS, 9 (*AP*).—Más por razones políticas que militares los franceses han saludado con gran satisfacción la entrada de Rusia en la guerra contra el Japón. Los diarios de esta capital dicen, casi unánimemente, que la misma gigantesca combinación que fué lanzada contra Alemania aplastará ahora al Japón. El interés mayor de Francia en la guerra del Pacífico está concentrado en Indochina, colonia que los nipones arrebataron a Francia. Los franceses creen que pueden esperar ayuda de Rusia si se presentase el caso de poner a Indochina bajo el sistema propuesto de fideicomisos.

EL PROCESO CONTRA LOS CRIMINALES DE GUERRA

LONDRES, 9 (*AP*).—Las cuatro grandes potencias occidentales —Gran Bretaña, Francia, Estados Unidos y Rusia— firmaron un pacto para el establecimiento de un tribunal militar internacional con el propósito de apresurar el enjuiciamiento de los criminales de guerra de Alemania y demostrar así que la agresión conduce "al banquillo de los acusados más bien que a la consecución de honores". Este documento sin precedentes establece que la sede del tribunal será Berlín, pero indica que el primer proceso de importancia —en el que se espera que serán enjuiciados más de 25 cabecillas nazis al mismo tiempo— se realizará en Nurenberg.

Los fallos del tribunal serán inapelables y aparentemente no se permitirá a los acusados llamar a testigos de la defensa, según lo establece el plan maestro firmado por las cuatro potencias. El tribunal tendrá facultades para castigar con la pena de muerte y para impedir que cualquiera de los acusados trate de eludir la responsabilidad de sus actos, haciéndola recaer sobre Hitler. El mismo tribunal fijará la fecha en que se verá el primer proceso en Nurenberg.

LA CONFERENCIA DE TÁNGER SERÁ INAUGURADA HOY

PARIS, 9 ("The New York Times").—Los representantes de Francia, Gran Bretaña, los Estados Unidos y Rusia se reunirán mañana por la mañana en la "Salle de l'Horloge" del Quai d'Orsay para decidir el régimen provisional de Tánger. La tarea de la conferencia consistirá en primer término en redactar la nota que ha de enviarse a Franco respecto a la evacuación de las autoridades españolas que se encuentran actualmente en Tánger, y, en segundo lugar, en proyectar la administración internacional de esa ciudad, que funcionará hasta que la Convención de 1923 sea reemplazada por un nuevo acuerdo de carácter permanente. Francia y Gran Bretaña, como firmantes de dicha convención, harán el papel de dueñas de casa en la "reunión de peritos", a la cual los Estados Unidos y Rusia han sido invitados por pedido de sus respectivos gobiernos.

Hay indicios de que los Estados Unidos podrían tener representación en la nueva entidad que administre a Tánger, en un pie de igualdad con Francia y Gran Bretaña y que los rusos tendrían un observador mientras durase el régimen provisional. La posición de los Estados Unidos, cuya insistencia en no quedar en segundo plano en Tánger se da por descontada, no puede considerarse análoga a la de Rusia, a pesar de que ambos países firmaron el Tratado de Algeciras en 1906, pero no la Convención de 1923. El interés ruso respecto a la cuestión de Tánger parece derivar de las nuevas preocupaciones de los soviéticos con relación al Mediterráneo. El régimen soviético repudió formalmente el Tratado de Algeciras, que regía la situación de Marruecos y había sido firmado por el gobierno zarista, y Moscú no tomó parte en la Convención de 1923.

El interés de los Estados Unidos por Marruecos data de 1783, año en el cual subscribieron el primer tratado con el sultán de ese país. Desde 1790 existió en Tánger una representación de los Estados Unidos y este país intervino en las primeras medidas de carácter internacional tomadas allí. La razón de que faltara la firma norteamericana en la Convención de 1923 fué que este acto internacional no acordaba a los Estados Unidos igualdad con otras naciones. Desde entonces —por lo menos en teoría— los Estados Unidos retuvieron sus antiguos derechos en Marruecos y conforme con el acuerdo firmado con el Sultán, la representación norteamericana siempre estuvo acreditada ante él y los ciudadanos norteamericanos sólo pueden ser juzgados por un tribunal consular de los Estados Unidos.

Se espera que la actitud británica en la conferencia esté de acuerdo con la política que ha seguido invariablemente Gran Bretaña desde que obtuvo el dominio de Gibraltar, o sea la de impedir que una potencia cualquiera logre la fiscalización exclusiva de las costas opuestas al peñón. Se supone, pues, que los representantes británicos apoyarán el criterio francés, consistente en organizar en Tánger un régimen que equivalga en todo lo posible al existente antes de la guerra.

EL DISCURSO DE MR. TRUMAN

Continuación de la 1ª pág., 8ª col.)

y para Polonia, y que el resto se distribuyera entre las demás naciones con derecho a reparaciones.

Las reparaciones

"Conforme con nuestro acuerdo de Berlín, las reparaciones de la Unión Soviética y de Polonia han de obtenerse con la propiedad situada en la zona de Alemania ocupada por la Unión Soviética y con el activo alemán que haya en Bulgaria, Finlandia, Hungría, Rumania y la zona oriental de Austria. Las reparaciones de los demás países se obtendrán con la propiedad situada en las zonas occidentales de ocupación de Alemania y con el activo alemán que haya en los demás países. Los soviéticos renuncian a todo derecho sobre el oro tomado por las tropas aliadas en Alemania. Este sistema de distribuir las reparaciones por zonas provocará menos rozamientos entre los aliados que el proyectado primitivamente en Yalta. La dificultad de esta fórmula estriba, sin embargo, en que el equipo de capital industrial que no es necesario para la economía alemana de paz no está uniformemente distribuído entre las zonas de ocupación. Las zonas occidentales poseen un porcentaje mucho mayor que la zona oriental, dedicada en su mayor parte a la agricultura y a la producción de materias primas. Con el fin de igualar la distribución y de dar a Rusia y Polonia, con suficiente aproximación, su 50 por ciento, se decidió entregarles sin compensación el 10 por ciento del equipo de capital de las zonas occidentales disponible para reparaciones.

"Se habrá observado que el comunicado dice que un 15 por ciento más del equipo de capital de las zonas occidentales que no sea necesario para la economía de paz de Alemania será también entregado a Rusia y Polonia. A cambio de estos bienes, Polonia y Rusia proporcionarán a las zonas occidentales el equivalente en alimentos, carbón y otras materias primas. Este 15 por ciento no significa, por lo tanto, reparaciones adicionales para Rusia y Polonia. Es el medio de mantener una economía equilibrada en Alemania, por medio del intercambio usual de bienes entre la parte oriental y la occidental. Se convino en Berlín que el pago de las reparaciones, cualquiera que fuera la zona de donde se tomara la propiedad, dejará siempre suficientes recursos para que el pueblo alemán subsistiera sin el auxilio de las demás naciones.

El problema polaco

"El problema polaco era muy difícil. Ya se habían aceptado ciertos acuerdos transaccionales en la Conferencia de Crimea. Al realizarse la Conferencia de Berlín ya se había integrado el gobierno provisional polaco de unidad nacional, al cual todos nosotros habíamos reconocido. El nuevo gobierno polaco ha prometido realizar elecciones libres y sin obstáculos artificiales a la brevedad posible, aceptando como base el principio del voto universal y secreto. De conformidad con el acuerdo de Crimea, solicitamos la opinión del gobierno provisional polaco de unidad nacional con respecto a sus fronteras occidental y oriental. Todos acordamos que la determinación definitiva de las fronteras no podía ser fijada en Berlín, sino que será necesario esperar los acuerdos de paz. Sin embargo, parte importante de lo que constituía la zona de ocupación rusa en Alemania fué cedida a Polonia por la Conferencia de Berlín con fines administrativos, hasta que se logre la decisión final de los tratados de paz. Casi todos los acuerdos internacionales significan una transacción. El acuerdo sobre Polonia no constituye una excepción. Ninguna nación puede esperar la consecución de todo lo que desea. Es una cuestión de dar y tomar, de aceptar parte de lo que pide el vecino. En este caso particular existen muchas razones que justifican la decisión adoptada. Algún acuerdo, aun cuando fuese provisional, era necesario para permitir la reorganización de la nueva Polonia y el rápido retiro de las fuerzas armadas que la liberaron de los germanos. En la zona situada al este de la línea Curzon viven más de 3.000.000 de polacos que regresarán a su patria. Necesitan una región para establecerse. La nueva zona en el Oeste estaba anteriormente poblada por los alemanes, pero la mayoría de ellos la abandonaron frente al avance del ejército soviético. Hemos sido informados de que sólo quedan allí cerca de un millón y medio de alemanes. El territorio que administrarán los polacos permitirá a Polonia mantener mejor a su población. Ofrecerá una frontera corta y más fácil de defender entre Polonia y Alemania. Poblada por polacos, será una nación más homogénea. Las tres potencias también convinieron en contribuir al regreso a su país a la brevedad posible de todos los polacos que deseen hacerlo, incluso los miembros de las fuerzas armadas, dándoseles seguridad de que disfrutarán de los mismos derechos que los demás ciudadanos polacos. Las medidas adoptadas en Berlín contribuirán a llevar adelante la política básica de las Naciones Unidas, con respecto a Polonia, o sea, crear una nación fuerte, independiente y próspera, con un gobierno elegido por su propio pueblo.

Rumania, Bulgaria y Hungría

"Se convino, además, recomendar que en los acuerdos de paz una porción de Prusia Oriental sea cedida a Rusia. Ello también fué convenido en Yalta. Proporcionará a la Unión Soviética, que tanto hizo por la victoria en Europa, un puerto libre de hielos, a expensas de Alemania.

"En Yalta se decidió —ustedes lo recordarán— que los tres gobiernos asumirían la responsabilidad conjunta en lo que hace a procurar en las naciones europeas satélites del Eje, que fueron liberadas, el restablecimiento de gobiernos que sean la amplia representación de los elementos democráticos de la población. Esa responsabilidad todavía sigue en pie. Todos nosotros la reconocemos como responsabilidad conjunta de los tres gobiernos. Fué refirmada en las declaraciones de Berlín que se refieren a Rumania, Bulgaria y Hungría. Esas naciones no serán esferas de influencia de ninguna potencia. Son ahora gobernadas por comisiones aliadas de control, compuestas por representantes de los tres gobiernos, que se encontraron en Yalta y Berlín. Es verdad que esas comisiones de control no han funcionado enteramente a nuestra satisfacción, pero procedimientos más eficaces fueron convenidos en Berlín. Hasta que esos estados sean restablecidos como miembros de la familia internacional, merecerán la atención de todos nosotros. Preocupó mucho a la delegación norteamericana la imposibilidad de los representantes de la prensa libre de obtener información en las naciones que eran anteriormente satélites del Eje. Los tres gobiernos convinieron en Berlín que la prensa aliada disfrutaría de entera libertad en adelante para informar al mundo de todos los acontecimientos que se produzcan en Rumania, Bulgaria, Hungría y Finlandia. El mismo acuerdo fué refirmado también con respecto a Polonia.

"Una de las causas persistentes de las guerras europeas de los últimos dos siglos ha sido el egoísta control de los medios de transporte por agua. Me refiero al Danubio, a los estrechos del Mar Negro, al Rin, al canal de Kiel y a todos los cursos de agua del interior europeo que cruzan dos o más Estados. Los Estados Unidos propusieron en Berlín que la navegación de esos cursos de agua mediterráneos fuera libre y sin restricciones. Creemos que ello es importante para la paz y seguridad del mundo futuro. Propusimos que las disposiciones que regulen tal navegación sean establecidas por las autoridades internacionales. Se crearían organismos para dirigir el uso de esos medios de comunicación y asegurar tratamiento igual a todas las naciones. Serían integrantes de tales organismos los Estados Unidos, Gran Bretaña, la Unión Soviética y Francia, además de aquellos Estados cruzados por tales cursos de agua.

"Nuestra propuesta fué considerada por la conferencia y referida al consejo de ministros de Relaciones Exteriores. Allí los Estados Unidos tienen el propósito de esforzarse por lograr su adopción. Cualquier persona que vea a Europa debe comprender que la victoria en una gran guerra no es algo que se gana definitivamente, como el triunfo en un juego de pelota. Se puede perder después de haberla ganado, si uno se muestra descuidado, negligente o indiferente. Europa hoy tiene hambre. No hablo de Alemania. Hablo de los pueblos de los países avasallados y devastados por los alemanes, especialmente de los países del oeste de Europa. A mucha gente le falta ropa, combustibles, herramientas, alojamientos y materias primas. Carecen de medios para restaurar sus ciudades y fábricas. A medida que se aproxime el invierno las dificultades aumentarán. A no ser que hagamos todo lo posible para ayudarlos, podríamos perder el invierno próximo lo que conquistamos a costa tan terrible la primavera última.

"Los hombres desesperados son capaces de destruir la estructura de su sociedad, para encontrar en sus ruinas algún substituto para la esperanza. Si dejamos que Europa sufra frío y hambre podríamos perder algunos de los cimientos del orden en que la esperanza de la paz mundial debe descansar. Debemos prestar ayuda hasta el límite de nuestros recursos. Y lo haremos. Nuestra reunión en Berlín fué la primera que se realizó entre los grandes aliados desde la conquista de la victoria en Europa. Naturalmente, nuestros pensamientos se dirigen ahora hacia el día de la victoria sobre el Japón. Los gobiernos de Gran Bretaña, China y los Estados Unidos han indicado claramente al pueblo japonés qué les espera. Hemos fijado las condiciones generales para su rendición. Nuestra advertencia no fué oída y nuestras condiciones fueron rechazadas. Desde entonces los japonses han visto cuáles pueden ser los efectos de nuestra bomba atómica. Pueden prever qué ocurrirá en lo futuro.

"El mundo se dará cuenta de que la primera bomba atómica fué arrojada sobre Hiroshima, una base militar. Ello ocurrió porque deseábamos que en el primer ataque se produjera el menor número posible de muertes en la población civil. Pero ese ataque fué sólo una advertencia de lo que ocurrirá en el futuro. Si el Japón no ofrece su rendición, se arrojarán bombas sobre sus industrias de guerra y, desgraciadamente, millares de civiles perderán la vida. Exhorto a los civiles japoneses a abandonar inmediatamente las ciudades industriales para salvarse de la destrucción.

La bomba atómica

"Comprendo el trágico significado de la bomba atómica. Su producción y su uso no fueron totalmente iniciados por este gobierno. Pero nuestros enemigos ansiaban obtenerla. Sabemos ahora lo cerca que estaban de lograrla. Y sabemos también el desastre que habría sobrecogido a esta nación, a todas las naciones pacíficas del mundo, a toda la civilización, si la hubieran logrado primero. Por ello nos sentimos obligados a iniciar una prolongada, incierta y costosa labor de descubrimiento y producción. Ganamos la carrera del descubrimiento contra los alemanes. Después de descubrir la bomba, la utilizamos. La utilizamos contra aquellos que nos atacaron sin advertencia previa, en Pearl Harbor; contra aquellos que han matado de hambre, golpeado y ejecutado a prisioneros de guerra norteamericanos; contra aquellos que han abandonado toda simulación de cumplir las leyes internacionales de guerra. La hemos utilizado para acortar la agonía de la guerra, para salvar las vidas de millares y millares de jóvenes norteamericanos. La utilizaremos hasta que hayamos destruído completamente la capacidad del Japón para librar una guerra. Sólo nos detendrá la rendición japonesa. La bomba atómica es demasiado peligrosa para ser librada a un mundo sin normas. Por ello Gran Bretaña, los Estados Unidos y Canadá, que poseen el secreto de su producción, no tienen el propósito de divulgarlo hasta tener los medios para dominarla, con el objeto de protegernos y proteger al resto del mundo del peligro de destrucción total. Ya en mayo último el secretario de Guerra, Mr. Stimson, por sugestión mía, designó una comisión, ante la cual actuó el secretario de Estado, Mr. Byrnes, como mi representante personal, para preparar proyectos sobre el futuro control de esta bomba. Solicitaré la cooperación del Congreso para que la producción y el uso del explosivo sean controlados y su potencialidad empleada como abrumadora influencia para mantener la paz del mundo. Debemos comprometernos a transformarnos en los tutores de esta nueva fuerza, para impedir su mal uso, para dirigirla a fines que resulten útiles a la humanidad. Es ésta una terrible responsabilidad para todos nosotros. Agradecemos a Dios que haya recaído sobre nosotros y no sobre nuestros enemigos y le rogamos que nos guíe en el uso de esa fuerza.

"Nuestra victoria en Europa fué más que una victoria de los aliados. Fué la victoria de una forma de vida sobre otras. Fué la victoria de un ideal cimentado en los derechos del hombre común, en la dignidad del ser humano y en la concepción del Estado como servidor y no como amo. Un pueblo libre demostró que era más capaz que los soldados profesionales, cuyas armas morales eran la obediencia y la adoración de la fuerza. Nos decimos que hemos salido de esta guerra transformados en la nación más poderosa del mundo, quizá la nación más poderosa de toda la historia. Es verdad, pero no en el sentido que le dan ciertas personas. La guerra nos ha demostrado que tenemos extraordinarios recursos para producir todos los materiales de guerra necesarios. Nos ha demostrado cómo obreros, soldados y generales hábiles y todo un pueblo valiente pueden tomar las armas. Todas estas cosas las sabíamos ya. Pero lo nuevo, lo que no sabíamos, lo que hemos aprendido y jamás debemos olvidar, es esto: que una sociedad de hombres que se gobiernan a sí mismos es más poderosa, más perdurable, más constructiva que cualquier otra forma social, por disciplinada y centralizada que ésta sea.

LA AVIACIÓN ATACÓ A AMAGASAKI Y LA FLOTA A KAMAISHI

GUAM, 9 (*AP*).—Una escuadrilla de más de 80 Superfortalezas Volantes atacó esta noche para dar el golpe de gracia a la importante refinería de petróleo de Amagasaki, sobre la que arrojó cerca de 500 toneladas de bombas de demolición. Amagasaki, principal refinería japonesa de nafta de aviación, fué atacada el 20 de julio, oportunidad en que fué destruído el 47 por ciento de la zona edificada.

El comunicado emitido por el comando del general Carl Spaatz, comandante de las fuerzas aéreas estratégicas, refiriéndose a las operaciones desarrolladas en la última jornada, expresa que 400 Superfortalezas Volantes, cargadas con 2300 toneladas de bombas incendiarias y de demolición, atacaron violentamente importantes objetivos militares japoneses. Indica que se provocaron numerosos incendios en la zona industrial de Fukuyama, 68 kilómetros al nordeste de Kure, donde 92 Superfortalezas arrojaron más de 500 toneladas de bombas incendiarias.

En el ataque realizado contra el centro metalúrgico de Yaata, sobre el cual se arrojaron 1400 toneladas de bombas de demolición, se perdieron dos Superfortalezas Volantes. Una formación de más de 230 aparatos atacó dicho centro, en el cual provocaron numerosos incendios. En Nakajima, el intenso fuego antiaéreo japonés destruyó una Superfortaleza Volante de las 67 que atacaron dicha localidad, donde hay una gran fábrica de aviones.

El comando del almirante Chester Nimitz, por su parte, anunció que los aparatos de los portaaviones británicos y norteamericanos reanudaron esta madrugada sus ataques contra objetivos militares en la región septentrional de Honshu.

El anuncio oficial dice que las escuadrillas atacan por segundo día consecutivo el territorio metropolitano japonés. Asimismo, expresa que acorazados, cruceros y destructores de la flota del almirante Halsey cañonearon sostenidamente objetivos militares e industriales de la ciudad de Kamaishi, sobre la costa nordeste de Honshu, donde provocaron considerables daños.

Los japoneses intentaron un ataque a la tercera flota

GUAM, 9 (*AP*). — Aviones japoneses intentaron atacar hoy la tercera flota norteamericana, al mando del almirante Halsey, por primera vez desde que dicha flota inició sus operaciones a lo largo de la costa metropolitana, hace más de un mes.

Los cañones antiaéreos de la flota entraron en acción al aparecer varios aviones enemigos. Ninguno de los aparatos japoneses se aproximó mucho, y se vió a dos de ellos caer al mar envueltos en llamas. Los barcos de la flota no sufrieron daños.

Entretanto, más de 1200 aparatos con base en portaaviones habían tenido un día afortunado sobre la región septentrional de Honshu, que comenzaron a atacar antes del amanecer. A su regreso, los pilotos informaron haber destruído varias decenas de aparatos japoneses en el aeródromo de Matsushima. También fueron hundidos dos pequeños barcos enemigos, uno cerca de Hachinoe y otro cerca de Ominato. Se observaron daños importantes en no menos de otros seis barcos.

La información japonesa

SAN FRANCISCO, 9 (*AP*).—La radioemisora de Tokio anunció que buques de guerra y poderosas formaciones de aviones enemigos han reanudado sus ataques contra el territorio metropolitano. Indicó que tandas de aparatos que operaban desde portaviones atacaron reciamente objetivos en toda la región septentrional de la isla de Honshu. Inmediatamente que estas formaciones, compuestas por más de mil cien aviones, cesaron sus bombardeos, unidades de guerra enemigas comenzaron a cañonear la ciudad industrial de Kamaishi.

Al mismo tiempo aquella emisora transmitió informes de la agencia Domei, según los cuales cerca de trescientos bombarderos y aviones de caza norteamericanos atacaron durante tres horas objetivos en la región occidental de Honshu. Este ataque, realizado antes de mediodía, se concentró sobre las prefecturas de Hiroshima y Yamaguchi. Indicó que, previamente, grandes bombarderos atacaron Fukuyama.

Fueron averiados o destruídos sesenta buques japoneses

MANILA, 10 (*AP*).—Los bombarderos y aparatos de combate de las fuerzas aéreas del Lejano Oriente con base en Okinawa, en el curso de operaciones realizadas el martes y el miércoles, destruyeron o averiaron más de sesenta buques y pequeñas embarcaciones japonesas y cuarenta y siete aviones.

El comunicado dado a conocer por el comando del general MacArthur declara que los ataques contra objetivos en la isla de Kyushu, fueron continuados durante la última jornada, concentrando los bombardeos contra las ya reciamente castigadas fábricas, instalaciones ferroviarias y aeródromos enemigos.

Al referirse al número de aviones japoneses derribados en el curso de dos días de operaciones, el comunicado expresa que es la mayor victoria de las fuerzas aéreas del Lejano Oriente desde hace algunas semanas.

LLEGÓ A WASHINGTON EL Dr. IBARRA GARCÍA

WASHINGTON, 9 (*AP*). — Por vía aérea llegó a esta capital, procedente de Buenos Aires, el embajador argentino en la Unión, Dr. Oscar Ibarra García, quien regresa al país después de haber hecho algunas consultas a su gobierno. El Dr. Ibarra García manifestó a los periodistas que le complace decir que la Argentina adopta medidas con el fin de establecer un gobierno constitucional. Con el doctor Ibarra García llegó el Dr. Adrián C. Escobar, nuevo embajador argentino en Francia, quien, después de permanecer en Washington unos pocos minutos, continuó viaje a Nueva York, de donde proseguirá a Londres.

El representante diplomático declinó aclarar su manifestación, pero en esferas de esta capital se opina que el Dr. Ibarra García informará al Departamento de Estado sobre la respuesta de su gobierno a las exhortaciones norteamericanas que él mismo habría llevado a Buenos Aires, para que la Argentina cumpla los principios de las Naciones Unidas. Se cree que el representante argentino comunicará a la cancillería de la Unión la decisión de su país de restablecer el sistema constitucional como prueba de su resolución de cumplir las promesas hechas a las Naciones Unidas.

Ambos embajadores fueron recibidos en el aeródromo por funcionarios de la representación argentina y amigos personales. El Dr. Ibarra García añadió: "Me siento contento de estar de regreso. Espero dedicarme ahora a las importantes tareas que deben cumplirse para fortalecer las relaciones entre mi patria y los Estados Unidos. Confío en que podremos cooperar para beneficio de la solidaridad del hemisferio y, especialmente, de los pueblos argentino y norteamericano".

Se encuentra en Nueva York el Dr. Adrián C. Escobar

NUEVA YORK, 9 (*AP*).—Procedente de Washington llegó a esta ciudad el nuevo embajador argentino en Francia, Dr. Adrián C. Escobar, quien se aloja en el Waldorf Astoria.

D. MARTÍNEZ BARRIO Y LA PRESIDENCIA DE LA R. ESPAÑOLA

MEXICO, 9 (*AP*). — En una sesión secreta realizada anoche, los representantes de los partidos republicanos españoles acordaron pedir a Diego Martínez Barrio que convoque a una reunión de las Cortes, a fin de asumir la presidencia de la República.

La resolución dice: "Los partidos republicanos, conscientes de su responsabilidad en los actuales momentos, acuerdan por unanimidad pedir al presidente de las Cortes, D. Diego Martínez Barrio, que convoque cuanto antes a una sesión extraordinaria del Parlamento, con el solo propósito de que cumpla con la Constitución, asumiendo las funciones de presidente de la República".

El Sr. Negrín partió inmediatamente después de terminada la sesión para informar a Martínez Barrio que, como presidente de las Cortes y de acuerdo con la Constitución Nacional, le correspondía asumir la presidencia de la República. Negrín informó a The Associated Press: "Es urgente que obremos ahora. Cada hora que perdemos nos pone en peligro de perder las ventajas que nos ha dado la tendencia actual de los acontecimientos". Prometió renunciar a su cargo de primer ministro no bien la presidencia, que quedó vacante con la muerte de Azaña, sea ocupada. Dijo que proyecta permanecer en México "el tiempo necesario" y que después volverá a Europa.

La organización Pablo Iglesias, del Partido Socialista, no asistió a la reunión.

Mientras tanto, los dirigentes republicanos anunciaron ayer que la Junta de Liberación Española tiene el proyecto de trasladar su cuartel general el mes próximo de México a Francia. La Junta, que incluye actualmente representantes de cuatro partidos, será aumentada con la admisión de otros partidos que lo soliciten. Persiste la impresión en algunos círculos de que en caso de que se tropiece con dificultades para formar el gobierno republicano desterrado, debido a diferencias entre las diversas facciones, la Junta asumiría temporalmente funciones de gobierno si España volviese a ser república.

Moscú reanudó su campaña

MOSCU, 9 (R).—La radio local reanudó sus ataques contra el general Franco y su régimen, a los que califica de "amenaza intolerable para la causa de la paz y la seguridad internacional".

La radio considera que la contestación del gobierno español a la declaración de Potsdam es "una obra maestra de cinismo e hipocresía", y añade:

"En su actitud insolente Franco llega a enorgullecerse de la notable contribución de su país a la paz, al ser neutral en la cont

OTRO TESTIGO DEL PROCESO DIÓ DETALLES DEL TELEGRAMA SECRETO DE PÉTAIN A DARLAN

PARIS, 9 (AP).—El rápido desfile de testigos en la décimosexta sesión del juicio al mariscal Pétain permite presagiar la pronta terminación de la prueba testifical, tras lo que la vista entrará en su fase final y decisiva. El defensor M. Isorny ha prometido al presidente del tribunal que la presentación de los testigos de la defensa acabará mañana por la tarde.

El primer testigo de la sesión de hoy fué el capitán de fragata Edouard Archambeaud, quien declaró que el mariscal Pétain, al producirse la invasión aliada del norte de Africa, envió a las autoridades de esta región dos telegramas, el primero público, ordenándoles la resistencia, y el segundo, secreto, disponiendo que esta resistencia cesara. Dijo que, en la misma noche de los desembarcos, se reunió el gobierno de Vichy, bajo la presidencia de Pétain, y que éste se opuso terminantemente a la propuesta de varios ministros de pedir ayuda a los alemanes para rechazar la invasión. Agregó que el 10 de noviembre el almirante Darlan envió al mariscal Pétain las condiciones de armisticio que imponían los norteamericanos, con la recomendación de que fueran aceptadas, y que Alemania se opuso de modo terminante a que los franceses llegaran a un armisticio con norteamericanos y británicos.

Dos telegramas a Darlan

Según la declaración del testigo de la defensa, el mariscal Pétain envió un telegrama al almirante Darlan, desautorizándolo y ordenándole que continuara la batalla. Al mismo tiempo, envió un telegrama secreto apoyando las recomendaciones de Darlan. Entretanto, el almirante Darlan había sido hecho prisionero y el general Nogués, su sucesor, envió el texto del armisticio, el 12 de noviembre. El presidente del tribunal, refiriéndose al telegrama secreto enviado a Africa del Norte, expresó su duda de que mensajes de tal naturaleza pudieran tener algún valor en el juicio, ya que nunca se hicieron públicos. Interrogado el testigo afirmó que el mariscal Pétain, influído por el general Weygand, en un principio sintió satisfacción por la invasión aliada del territorio francés de Africa del Norte, pero que cuando M. Laval volvi de Berlín, el primer ministro de Vichy logró convencer a Pétain de que la política de cooperación con Gran Bretaña y los Estados Unidos era un error. El deponente declaró que en 1942 era virtualmente imposible mover la flota francesa del puerto de Tolón, donde había estado anclada durante dos años, sin remolcarla. Expresó que los británicos parecían satisfechos con las seguridades ofrecidas por el almirante francés de que nunca sería empleada por los alemanes.

Antes de comenzar la sesión del décimosexto día del juicio el presidente del tribunal informó que M. Joseph Darnand y Fernand de Brinon habían pedido que se les permitiera comparecer. M. Mornet protestó, basándose en que el juicio ya se había prolongado demasiado, y declaró: "Considero a De Brinon un hombre vil y a Darnand un asesino". La cuestión no se decidió inmediatamente.

El presidente afirmó que los jurados habían solicitado el comparecimiento de los dos funcionarios de policía de Vichy.

Al terminar el interrogatorio de Archambaud, subió al estado de los testigos el ex secretario general de Producción Industrial en el gobierno de Vichy M. René Norguet, quien comenzó a prestar declaración a las 14.

En resumen, el testimonio de M. Norguet expresa que el mariscal Pétain lo alentó a él y a miles de trabajadores franceses en sus esfuerzos para impedir a los alemanes que despojaran a Francia de su maquinaria industrial y de sus materias primas. Afirmó que muchos obreros perdieron la vida en su intento por impedir que los germanos se apoderaran del combustible que tenían los franceses. Aseguró que grandes cantidades de cobre y de otros metales fueron ocultadas para impedir que los alemanes las confiscaran.

Declaración de Fernand de Brinon

Convocado por el presidente del tribunal compareció a declarar el embajador de Vichy ante las tropas germanas de ocupación, M. Fernand de Brinon, quien dió comienzo a su testimonio a las 14.25. Dijo que siempre creyó en la necesidad de una "conciliación con los alemanes" y que, como enviado de Vichy en París, mantuvo a Pétain completamente informado de sus actividades. El testigo negó que la política "seguida por Pétain" fuera de doble juego para con los aliados. "Quizá —dijo— algunas cosas se hicieron tras de la fachada de la colaboración, pero fueron realizadas principalmente para la restauración de Francia. Los alemanes lo decidían todo. No prestaban atención alguna a la autoridad francesa ni a las protestas de los franceses". El testigo declaró que el acusado "se sintió muy satisfecho" con los resultados de la reunión con Hitler en Montoire. Hitler preguntó a Pétain si deseaba algo, y el mariscal hizo dos pedidos: que se le permitiera visitar los campos de concentración y que se pusiera en libertad al general Laure, uno de sus amigos personales. Expuso luego el deponente que cuando Laval fué arrestado el 13 de diciembre de 1940, Pétain dió instrucciones al testigo para que notificara a los alemanes que ese arresto no significaba cambio alguno de las relaciones entre Francia y Alemania. Sin embargo, dijo que el embajador Abetz le replicó: "La partida de Laval significa que las garantías de las relaciones amistosas entre nosotros han sido eliminadas". El testigo se refirió luego al tan mentado telegrama que se alegó anteriormente en la causa que Pétain había enviado a Hitler felicitándolo por haber rechazado el ataque canadiense a Dieppe. "Nada sé acerca de ese telegrama de Pétain —declaró Brinon—. Tenía órdenes de Laval de enviar un telegrama de felicitación". El juez Mongibeaux dió lectura entonces al telegrama anteriormente presentado al tribunal. El testigo dijo: "No sabía nada de este mensaje, excepto que fué enviado y recibido. Ciertamente es auténtico, pero no sé si lo ha firmado el propio Pétain". Afirmó luego que era posible que el telegrama de Dieppe firmado con el nombre de Pétain hubiera sido enviado sin su conocimiento. Al interrogársele acerca de las leyes antisemitas promulgadas por el gobierno de Vichy, declaró que habían sido redactadas por M. Alibert.

Este era un funcionario francés del gobierno de Vichy cuyo paradero se desconoce todavía. Negó también tener conocimiento alguno de la organización de una Gestapo francesa. Y luego declaró, generalizando: "Creo que Pétain estaba completamente de acuerdo con la política de colaboración de Laval, pero lo hacía con el objeto de mejorar la situación del pueblo francés".

Afirmó el testigo que "el mariscal nunca creyó que Francia debiera nada a Gran Bretaña, pero pensaba que debíamos estar profundamente agradecidos a los Estados Unidos, y a menudo dijo que le hubiera agradado establecer una relación más estrecha entre los Estados Unidos y Francia. Expresó luego que creía que algunos de los miembros del gobierno de Pétain intentaban seguir una política de aparente colaboración con los alemanes, en tanto que trabajaban secretamente con los aliados. Pero dijo que nunca tuvo esa impresión con respecto al mariscal. "Pétain estaba de acuerdo en que era posible una doble política —dijo el testigo—; una política como la de Gaulle, que preveía la victoria de los aliados, y otra previendo el triunfo de los alemanes". De Brinon terminó su testimonio a las 15.25.

Testimonio de Darnand

Se llamó a declarar a M. Joseph Darnand a las 16.5, después de un receso de veinte minutos. El testigo admitió que era miembro de la organización de los "cagoulards" y que fué designado por el acusado, presidente de la Asociación de Veteranos de Guerra, poco después del armisticio de 1940. En 1941 creó la organización denominada Servicio de Legionarios del Orden, el que más tarde se transformó en la bien conocida milicia que llevaba su nombre y que llegó a ser el azote del movimiento de resistencia. En 1943 se le designó secretario general para el mantenimiento del orden y un año después llegó a ser ministro del Interior y miembro honorario de la Waffen S. S., la guardia escogida alemana, y como tal, prestó juramento de fidelidad a Hitler.

El testimonio de Darnand duró 15 minutos. El interrogatorio a que lo sometió el juez Mongibeaux parecía dirigido solamente a establecer el hecho de que el testigo había sido nombrado por el gobierno del mariscal Pétain. El deponente manifestó que su nombramiento como ministro había sido firmado por Pétain y que él conferenciaba de tanto en tanto con el mariscal. "Pétain me daba buenos consejos —dijo— añadiendo que el mariscal le había dicho que fuera "prudente". Afirmó que el mariscal le había "reprochado" sólo una vez por algunos de sus actos, "en una extensa carta, escrita cuando los norteamericanos llegaron a Rennes". Ni el fiscal, ni la acusación, ni el jurado hicieron pregunta alguna a Darnand.

El siguiente testigo fué Jean Rodhein, capellán del ejército, que prestó testimonio durante tres minutos. Declaró que Pétain siempre apoyó a los sacerdotes en sus protestas contra las atrocidades germanas. "Fácil es hacerlo ahora estando en seguridad, pero entonces no era fácil. Muy poca gente protestaba y el apoyo del mariscal era muy valioso para nosotros". Su declaración terminó a las 16.18.

El telegrama de Dieppe

Subió al estrado de los testigos en ese momento el ex prefecto Charles Donatti, quien comenzó diciendo que el telegrama enviado con la firma de Pétain a Hitler para felicitarlo por el éxito logrado al rechazar el ataque de los canadienses en Dieppe, había sido calificado como falso por el propio mariscal. El testigo dijo que habiendo visto el telegrama publicado en todos los diarios nazis, preguntó a Pétain si realmente lo había enviado. El mariscal contestó entonces: "Es falso. Es otra de las falsedades que hace ese basura de de Brinon".

Una tempestad de protestas estalló en la sala cuando el testigo declaró: "Millones de franceses piensan que este juicio es un gran error político". Después que M. Mongibeaux restableció el orden, M. Mornet replicó: "Señor prefecto: parece que usted ha presidido muchas reuniones políticas, pero esto no es una reunión política" y uno de los jurados agregó: "Por una declaración como esa se ha condenado a su autor a dos años de prisión". El presidente del tribunal ordenó que el testigo fuera retirado de la sala.

M. Isorny, abogado de la defensa, hizo notar el hecho de que la ley que autorizaba la formación de tribunales especiales para juzgar a los miembros de la resistencia fué tratada y aprobada en una reunión de gabinete, a la que Pétain no asistió y se promulgó sin su firma. Seguidamente fué llamado a declarar el capitán de navío Jean Tracou, jefe del gabinete personal de Pétain en 1943-1944, quien comenzó a hacerlo a las 17. Uno de los miembros del jurado preguntó cuál había sido la actitud de Pétain frente a la matanza de Oradour-sur-Glane, y Tracou respondió que el mariscal manifestó al embajador del Reich en Vichy: "Ustedes son una nación de salvajes", a la vez que presentaba una nota de protesta que el embajador se negó a aceptar.

Ribbentrop acusa a Pétain

El testigo comenzó a referirse a la crisis producida entre el mariscal y los alemanes en noviembre de 1943, dando lectura a un documento de cuatro páginas, firmado por el ministro Von Ribbentrop, en nombre de Hitler, y al que el capitán Tracou llamó "acusación formal contra Pétain por parte de Hitler". En el mismo se decía que durante tres años Pétain había seguido "evidentemente una política opuesta a sus manifestados deseos de colaboración". Ribbentrop acusaba al mariscal de sabotear la colaboración con los alemanes y el documento terminaba con la amenaza de que "Alemania sabría como asegurar sus propios intereses". Agregó el testigo que por último los alemanes enviaron un despacho a Pétain diciéndole que debía leer por radiotelefonía un determinado mensaje al pueblo francés o abandonar el gobierno, sin explicar cuál era el contenido de dicho mensaje. El capitán Tracou expresó que después de enero de 1944, Pétain nunca asistió a ninguna reunión de gabinete, pues se negaba a tratar con hombres como Darnand y Déat, que creía le habían sido impuestos por los germanos. El testigo terminó su exposición a las 17.28.

El último testigo de la tarde fué M. Deperbessac, quien manifestó que había estado relacionado con la organización encargada del reclutamiento de trabajadores franceses para ser enviados a Alemania y sostuvo que en muchas ocasiones Pétain intervino para intentar reducir el número de franceses que eran enviados a trabajar en el extranjero. La sesión se suspendió a las 17.45.

Las negociaciones con Gran Bretaña

LONDRES, 9 (R).—No es probable que el Foreign Office considere necesario formular una declaración respecto a la acusación hecha por el profesor Louis Rougier, según la cual parte del Libro Blanco del Foreign Office sobre las negociaciones entre Gran Bretaña y Vichy constituyen un engaño.

El profesor Rougier, que afirma haber sido el intermediario en la negociación del "acuerdo de caballeros" secreto entre Pétain y Churchill, en el otoño de 1940, envió un telegrama al abogado defensor del mariscal, M. Payen, en el que alega que parte del Libro Blanco británico, titulado "Anexo dos", es una "absoluta invención", y solicita que una nueva comisión investigue el asunto.

M. Payen declaró al corresponsal de la Agencia Reuter que ha resuelto no dar lectura al telegrama del profesor Rougier, ante el alto tribunal, "debido a la violencia de su lenguaje acerca del Foreign Office británico".

EL AVANCE RUSO EN LA MANCHURIA

(Continuación de la 1ª pág., 3ª col.)

poneses de "los peores enemigos de nuestro pueblo y de todos los pueblos amantes de la paz", el locutor dijo: "El generalísimo Stalin os conduce a la batalla contra los imperialistas japoneses. Nuestro país, fiel a su deber como aliado, ha declarado la guerra al Japón. La patria os ha asignado la honrosa misión de destruir la fuente de la agresión en el Este y de asegurar las fronteras del Estado soviético en el Lejano Oriente".

A continuación el locutor manifestó: "Tenemos muchas cuentas que arreglar con los japoneses. Los japoneses han intentado más de una vez apoderarse de territorio soviético. Recordemos la intervención japonesa en el Lejano Oriente entre 1918 y 1922. Recordemos cómo esos bandidos quemaron nuestras pacíficas aldeas y dieron muerte a nuestros compatriotas, hombres, mujeres y niños. En 1938 los japoneses lanzaron un traicionero ataque contra el suelo soviético en la zona del lago Hulun, y, pocos meses después, provocaron una sangrienta batalla, tanteando las posibilidades de una nueva agresión. Entonces dimos a los japoneses una dura lección, pero no lo hemos olvidado. Con el nombre de Stalin en los labios fuimos a la batalla y venceremos en la guerra patriótica contra la fascista Alemania. Con el nombre de Stalin en los labios venceremos también en la guerra contra los cómplices de los hitleristas, los imperialistas japoneses. ¡Adelante hasta la completa derrota del enemigo!"

Información japonesa

SAN FRANCISCO, 9 (AP).—La radioemisora de Tokio informó que el cuartel imperial japonés ha anunciado que los ejércitos soviéticos cruzaron la frontera de Manchuria, desde el Este, sobre un frente que se extiende desde Hunchun, al Sur, hasta Hutou, en la zona de Vladivostok, y desde el Oeste, en Manchuli. Agregó el locutor que "en todos los puntos donde han irrumpido los soldados rusos se libran violentísimas batallas".

Anunció, asimismo, que aviones rusos realizaron "ataques aislados" sobre la región norte de Corea y de Manchuria, al tiempo que las fuerzas terrestres invadían el territorio manchuriano. Los puntos atacados por el enemigo son las ciudades de Rashin, Gensan y otras localidades de Corea, y Harbin, Kirin, Heuar y Chiamussur, en Manchuria. Indicó que las fuerzas japonesas de la guarnición han recibido refuerzos de tropas del régimen de Manchuria, para la lucha contra los rusos "en defensa propia".

El texto del comunicado del cuartel imperial japonés dice: "Aproximadamente a la medianoche del 9 de agosto, parte del ejército soviético, después de cruzar la frontera de Manchuria, inició el ataque contra varios puntos. Escuadrillas de aviones soviéticos realizaron ataques aislados contra el norte de Corea y el norte de Manchuria. Dos fuerzas de guarnición, japonesa y manchuriana, trabaron combate con los invasores en defensa propia. Continúa la lucha".

Coordinación de operaciones en China

CHUNGKING, 9 (AP). — El teniente general Albert C. Wedemeyer, comandante de las fuerzas norteamericanas en China, declaró que la aviación de los Estados Unidos atacó la rutas japonesas de retirada hacia el Norte desde hace un mes, en conocimiento de que Rusia entraría en la guerra, y ha dificultado seriamente los movimientos japoneses hacia el frente ruso.

Se tiene entendido que la intención de la Unión Soviética de participar en la guerra japonesa era conocida por los oficiales norteamericanos de alta graduación desde que se realizó la conferencia de Teherán, a fines de 1943.

El teniente general Wedemeyer conferenció hoy con los representantes militares rusos. Ya han sido perfeccionados los planes detallados para la adecuada coordinación con los rusos de las operaciones terrestres, aéreas y navales contra los japoneses. Wedemeyer también declaró a los periodistas que tropas paracaidistas chinas adiestradas por los norteamericanos están en acción detrás de las líneas japonesas en China y realizan una magnífica labor, al interferir el posible traslado de tropas japonesas hacia el Norte.

OCUPARÁN PRONTO LOS FRANCESES SU PARTE DE BERLÍN

BERLIN, 9 (AP).—El comndo interaliado anunció que los franceses se harán cargo de su zona de ocupación en Berlín el 12 de agosto a mediodía.

Al mismo tiempo, el comunicado anuncia que ha sido aprobada una orden para la confiscación de "ciertos objetos de valor" de organizaciones e individuos alemanes en el Gran Berlín.

El mariscal Zhukov impartió una orden hace pocos días estableciendo que los alemanes de la zona ocupada por los rusos en Alemania entregarán los objetos de valor, incluso oro, platino y joyas, y registrarán el dinero en efectivo que tenían en su poder.

El comunicado no aclara qué zona de Berlín será ocupada por los franceses, pero la misma será extraída de la que ocupan los británicos. Los franceses se han establecido ya en el barrio de Reinickendorf.

Desmentido británico

HAMBURGO, 9 (AP).—Las autoridades militares de la zona británica desmintieron las afirmaciones del congreso mundial judío, de que gran cantidad de refugiados está detenida "en las más abyectas condiciones de miseria" y que "son tratadas con dureza y con la más vergonzosa y negligente indiferencia". Dichas autoridades admitieron que "cierta disciplina es necesaria debido a que muchas personas desplazadas tienen ideas rudimentarias sobre higiene y que pondrían en peligro su propia salud, si el comandante de los campos donde se encuentran no insistiera en que observaran ciertas y simples reglas de limpieza".

ENTREGA DEL SOLAR DE SARMIENTO EN ASUNCIÓN

ASUNCION, 9 (AP).—Con ocasión de la visita del presidente Farrell, se hará entrega oficial al gobierno argentino del solar de Sarmiento, donde pasó sus últimos años el gran gobernante argentino. La expropiación del inmueble se dispuso en la ley del 25 de Mayo de 1925, y es sede de la escuela Domingo Faustino Sarmiento, que funciona en esta ciudad.

Por resolución policial se ha fijado el itinerario que seguirá la comitiva oficial con motivo de la llegada del mandatario argentino, y que será por Colón; Palma, Mariscal Estigarribia, México, Veinticinco de Mayo, Estados Unidos, Coronel Bogado, para terminar por la avenida Mariscal López frente al edificio de la embajada argentina.

YUGOESLAVIA PIDE TAMBIÉN EL PAGO DE REPARACIONES

BELGRADO, 9 (R).—El mariscal Tito, al hablar hoy ante los miembros del Consejo Nacional de Liberación de Yugoeslavia, declaró que "debido a los grandes sacrificios realizados por el país durante la guerra, todos creemos firmemente que serán atendidas nuestras justas demandas en la Conferencia de la Paz".

El mariscal no especificó cuáles eran las demandas, pero al señalar los daños causados en Yugoeslavia por la ocupación germano-italiana, declaró que serían pedidas reparaciones, y que la mayor parte de ellas correspondería a Italia, cuyos soldados robaron y saquearon el país yugoeslavo.

Respecto a la proclama del rey Pedro, en la que repudiaba a los regentes, los técnicos legales de aquí opinan que el monarca carece de derecho para tomar una decisión de esa índole. Dicen que cuando el Rey firmó el acuerdo con el Dr. Subasich y el mariscal Tito, todos sus poderes reales pasaron a los regentes, que ahora actúan en su nombre y representación. El rey Pedro no puede anular el acuerdo sin el consentimiento de los otros firmantes.

Asimismo se dió a conocer hoy el criterio que tiene el nuevo gobierno yugoeslavo respecto a las empresas de capitales extranjeros. En su conferencia de prensa, el ministro de Economía Nacional, Sr. Andrija Herbrang, anunció la nacionalización de algunas secciones de la industria yugoeslava y el control de los capitales exteriores invertidos en las empresas industriales y comerciales del país. Las empresas incautadas serán compensadas económicamente teniendo en cuenta los capitales empleados y los dividendos que solían repartir. El principal país inversor es Gran Bretaña, seguido de Checoslovaquia, pues Alemania se exceptúa de toda compensación monetaria, y también hay capitales, aunque en menor cuantía, de los Estados Unidos, Bélgica, Suecia, Italia, Francia y Hungría.

Condenas de partidarios de Mihailovich

BELGRADO, 9 (R).—Fueron dados a conocer los resultados del juicio por traición contra los partidarios principales del dirigente "chetnik'i, general Draga Mihailovich, que incluyen a jefes militares y miembros políticos del llamado Comité Nacional Central. Siete de ellos fueron condenados a muerte, uno a veinte años de prisión y pérdida de derechos civiles durante 10 años, y el resto a períodos menores de prisión.

EDICIONES DE LUJO

1857 PEUSER

Especiales para regalos

PEUSER

FLORIDA 750

LA PIEDAD ESTÁ LIQUIDANDO y como siempre... DE VERDAD

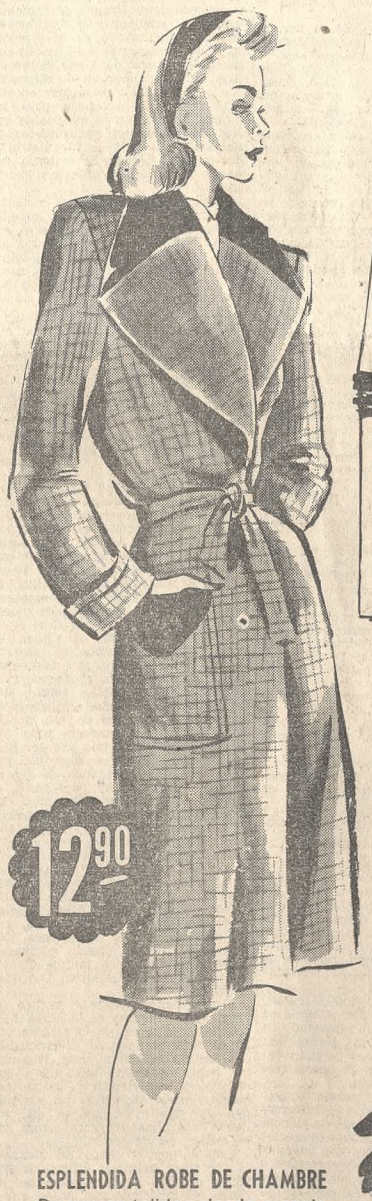

OFERTA SENSACIONAL! ANCHO 130 CENTIMETROS
Telas para tapados de pura lana, gran diversidad de fantasías modernas, en un extenso colorido inclusive marino y negro, a . . $ 3.90

INIGUALABLE OFERTA
Géneros pura lana, una calidad extraordinaria para trajes y vestidos; en más de 60 colores, incluyendo marino y negro. Ancho 80 ctms. $ 1.95

PARA VESTIDOS
Géneros pura lana, tejido suave y moderno, de excelente resultado; novedosa gama de colores, incluyendo marino y negro. Ancho 130 ctms., 4.90

NOTABLE CONJUNTO
De géneros pura lana en fantasías unidas, cuadros y escoceses, estilos de moda para tapados y trajes, en atrayente colorido. Ancho 130 ctms. Liquidamos, a . . $ 5.90

ESCOCESES DE LANA
En 90 ctms. de ancho, nuevas y maravillosas creaciones en dibujos y coloridos de actualidad, para vestidos y polleras. Liquidamos, a $ 2.90

ESTAMPADOS DE ALGODON
Artículos importados, nuevos dibujos con estampados a todo color, especialmente indicados para vestidos y batones. Ancho 65 ctms., a $ 0.95

12.90

SOLICITE UN CREDITO

BATISTA DE COLORES
Para ropa interior y lencería, en general, tela de algodón importada. Ancho 70 ctms., la pieza de 5 metros, a $ 4.95

Marquisette Estampado
Fina trama de algodón, bonitos dibujos de florcitas sobre fondo blanco y crudo, especial para cortinas. Ancho 68 ctms., el metro, a . . $ 1.50

JUEGOS PARA MESA
De tela crepé de algodón a cuadros de colores, lavables. Mantel y 12 servilletas, el juego $ 14.90
y mantel y 6 servilletas el juego, . . . $ 7.90

54.-

TAPADOS DE LANA
Un extraordinario conjunto de variados modelos, en diversidad de estilos, de telas espigadas y lisas, todos de gran actualidad y totalmente forrados; colores del momento. Talles 44/54 54.-

ESPLENDIDA ROBE DE CHAMBRE
De grueso tejido peinado mezcla de algodón 70 o/o, lana 30 o/o, modelo con amplio cruce interior. Colores jaspeados con cuello y bolsillo combinados. Talles 44/54, 12.90

GROS LISO
Mezcla de algodón con rayón, para trajes y vestidos, en los colores clásicos incluso blanco, vale hasta $ 12.80. Ancho 90 ctms., a . $ 5.90

SHANTUNG IMPRIME
Mezcla de algodón con rayón, nuevas y originales creaciones de dibujos medianos y chicos, para trajes y vestidos. Ancho 90 ctms., a $ 3.90

RIQUISIMOS RAYONES
Imprimés importados, gustos exclusivos, únicos en plaza, de los mejores fabricantes extranjeros; verdaderas maravillas por su gran fineza y coloridos, valen entre $ 22.- y $ 30.-. Anchos 90 y 100 ctms., el metro $ 15.80

RUMECLA DE RAYON
Un nuevo tejido fantasía de excepcional calidad, para trajes y vestidos, en 30 colores nuevos, blanco y negro, vale $ 12.80. Ancho 90 cm. 7.80

De pura lana
Echarpe-capota, en un extenso y variado surtido de colores escoceses de gran moda, muy modernos y vistosos, a $ 0.95

CALZADO FINO
Modelos con o sin plataforma, becerros lisos o gamuzados, semillados y cosidos. Industria Argentina, a $ 15.80

LA PIEDAD

EN POLONIA NO SE HARÁN ELECCIONES POR EL MOMENTO

LONDRES, 9 (R).—La fecha de las próximas elecciones generales en Polonia depende de la repatriación de los polacos que se hallan todavía fuera del país, según declaró el nuevo encargado de negocios polaco, señor Alfred Fiderkiewicz, en esta capital.

En una entrevista concedida al corresponsal de Reuter, dicho diplomático expresó:

"Deseamos que regresen todos nuestros compatriotas a fin de que intervengan en las elecciones generales y participen en la gran tarea que tenemos que afrontar. Pronto comenzaremos a dar pasaportes para que los polacos desterrados regresen al país. En los últimos seis años, los más terribles que sufrió nuestra patria, cerca de 5.000.000 de polacos perdieron sus vidas; de ellos, 3.000.000 eran judíos.

"Lo primero que tenemos que hacer es borrar los efectos psicológicos que la guerra ha producido en el pueblo polaco. Asimismo tendremos que mejorar la situación alimenticia, que progresa al presente con el nuevo sistema de racionamiento".

URUGUAY

LAS RELACIONES CON EL GOBIERNO ESPAÑOL

MONTEVIDEO, 9 (Esp.).—En la sesión que celebró hoy el Gabinete, el ministro de Obras Públicas, Sr. Tomás Berreta, de acuerdo con una resolución adoptada por las autoridades del batllismo, planteó la conveniencia de que el Poder Ejecutivo interrumpa las relaciones diplomáticas con el actual gobierno de España. El canciller, ingeniero Serrato, por su parte, dió cuenta de que ayer había tenido oportunidad de considerar el mismo tema con la Comisión de Asuntos Internacionales de la Cámara de Diputados. Al cabo de un extenso debate, el Consejo se dió por enterado de la posición del Poder Ejecutivo, que ajusta sus procedimientos a lo establecido por los acuerdos internacionales y que conoce el pronunciamiento contrario de la opinión pública al mantenimiento de dichas relaciones.

Restos de soldados de Las Piedras

MONTEVIDEO, 9 (Esp.).—En cumplimiento de instrucciones de su gobierno, el embajador argentino, doctor Alberto Uriburu, visitó al canciller, ingeniero Serrato, a quien solicitó autorización, así como el concurso necesario para realizar una investigación en el campo donde se libró la batalla de Las Piedras, con el fin de recoger restos de soldados desconocidos y llevarlos a Buenos Aires, cuya recepción se haría en una ceremonia oficial en el mes actual. Gestiones análogas fueron desarrolladas por los representantes diplomáticos del Perú, Chile, Bolivia y otros países sudamericanos, recordándose que las fuerzas del general Artigas contaban con el aporte de 250 soldados argentinos del regimiento de Patricios. El ingeniero Serrato dió cuenta ayer en el Gabinete de la tramitación, oportunidad en la que el ministro de Defensa Nacional, general Alfredo R. Campos, dijo que había recibido también una nota de la embajada argentina en el sentido indicado conteniendo conceptos reconfortantes respecto de la personalidad del prócer uruguayo. Agregó que esos restos simbólicos deberían colocarse en una urna apropiada, construída en institutos militares nacionales, y entregarla en un acto que revistiera la debida significación. Por último, informó que a efecto de facilitar el cumplimiento de los deseos del gobierno argentino designó una comisión especial integrada por militares de alta graduación, quienes se pondrán al habla de inmediato con los representantes del país hermano.

PASCUAL Hnos.

— S. A. BANCARIA —

Buenos Aires — 260 - SAN MARTIN - 264

Cambios - Títulos - Operaciones Bancarias en General

COTIZACIONES DEL DIA

ORO	COMPRAMOS	VENDEMOS
Argentinos	49.50	51.50
Libras	53.50	55.50
Aguilas	102.—	106.—
Alemanas	47.50	49.50
Napoleones	37.50	39.50
Chilenos (100)	104.50	106.50

PAPEL	BILLETES EXTRANJEROS Compramos	Vendemos	GIROS Compramos	Vendemos
Uruguayos c/100	222.50	224.—	225.—	226.50
Pesetas "	23.—	25.—	—.—	38.62
Suizos "	107.—	168.50	93.50	95.—
Dollars "	—.—	402.—	—.—	402.—
Guaraníes "	118.—	122.—	—.—	—.—
Bolivianos "	6.60	7.—	6.60	7.20
Chilenos "	12.10	12.50	12.40	13.—
Escudos "	18.—	18.60	16.25	16.65
Cruceros "	18.20	18.80	—.—	—.—
Soles Peruanos "	55.—	56.50	56.—	60.—
Inglaterra c/£	14.20	14.80	—.—	—.—

Horas de oficina: de 12 y 30 a 16 hs. - Sábados de 9 a 11 hs.

LAS JUNTAS DE LA UNRRA EXPUSIERON UN AMPLIO INFORME

LONDRES, 9 (AP).—La memoria presentadas por las juntas mixtas de alimentación al consejo de la UNRRA indica que la Argentina estará en condiciones de disponer de mayores cantidades de productos alimenticios para su envío al extranjero si puede aumentar su producción.

Al ocuparse de los granos de forraje, maíz, sorgo, cebada y avena —cuyos principales productores son Canadá, los Estados Unidos y la Argentina—, la memoria dice que sólo se dispondrá de cantidades reducidas para la exportación desde el hemisferio occidental este año. Refiriéndose concretamente a la Argentina dice que allí habrá disponible una cantidad limitada de aquellos granos "si se los puede trasladar hasta los puertos. La Argentina tuvo una cosecha muy mala en el año 1944-45, la de maíz alcanza sólo el 35 por ciento de lo normal, en consecuencia es dudoso que puedan reanudarse las exportaciones de importancia antes del segundo o tercer trimestre de 1946".

En cuanto a las proteínas, el informe dice que "debido a la grave disminución en la producción brasileña y el volumen limitado de existencias en la Argentina y el Uruguay, se cree que la crítica situación de las proteínas continuará en el año fiscal de 1945-1946. Durante los seis meses próximos, los saldos exportables en las principales zonas productoras no serán superiores probablemente a las 400.000 toneladas. Las necesidades de esos productos alcanzan aproximadamente a 1.000.000 de toneladas. Tampoco será posible compensar la disminución de las existencias sudamericanas con las exportaciones de la Unión.

Agrega el informe que a pesar del aumento en la producción de queso en varios países productores, particularmente en los Estados Unidos, ha sido necesario reducir las cuotas para los civiles en el Reino Unido y en la Unión para ofrecer una cantidad significativa para Europa. Agrega que "las existencias de este producto en la Argentina han sido desalentadoras, particularmente debido a la sequía del invierno pasado, pero también debido al enorme aumento del consumo por la población argentina". Explica que el producto de granja que más se necesita es la leche envasada.

Al referirse al trigo y la harina, la memoria dice que "el problema, por el momento, es más de movimiento que de existencias. Las existencias de trigo de la Unión y la Argentina serán adecuadas para satisfacer todas las necesidades para alimentación humana. Sin embargo, el transporte interno y marítimo continúa siendo el factor que limita el traslado de las grandes cantidades que se necesitan. En vista de esta situación, se presentan recomendaciones a los efectos de asegurar que las existencias disponibles sean estrechamente coordinadas con el transporte, el almacenamiento y el manipuleo para lograr el movimiento máximo. Los actuales programas de operaciones continuarán bajo una estrecha fiscalización y coordinación de la Junta Mixta de Alimentación.

Al anticipar que en el año fiscal 1945|1946 se registrará la situación más crítica del azúcar que se produce desde el estallido de la guerra, la Junta dice que el total de existencias disponibles puede alcanzar a ser un millón de toneladas menos que la del año anterior, y añade que las existencias están ahora muy cerca de los niveles mínimos.

Pronostica también una grave escasez de arroz, grasas, aceites, porotos y arvejas.

Dice que las cosechas europeas serán este año probablemente entre un 10 y un 15 por ciento menores que las de 1944 y que las perspectivas para la cosecha del año 1945|46 sólo pueden observarse con grave preocupación. El informe, que está firmado por los representantes de los Estados Unidos, Gran Bretaña y Canadá, exhorta a los países liberados para que "hagan el mayor empleo de sus propios recursos" y dice que se hará todo esfuerzo posible para abastecer a esos países con fertilizantes, maquinarias agrícolas y otros materiales para la producción de alimentos. La adjudicación internacional de las escasas existencias de alimentos tendrá que continuar por lo menos hasta después de la derrota del Japón para impedir la inflación de los precios, en opinión de la Junta.

Admisión de Dinamarca en la UNRRA

LONDRES, 9 (AP). — Dinamarca fué admitida como miembro activo de la UNRRA por el voto unánime de la sesión plenaria, en la conferencia que dicha organización realiza en esta ciudad.

La ayuda a Italia

LONDRES, 9 (AP).—Las recomendaciones presentadas a la conferencia de la UNRRA por su presidente, Mr. Herbert Lehman, no contienen propuesta alguna para extender los socorros a Italia, después del agotamiento del crédito de 50.000.000 de dólares votado para ese fin el año último en Montreal. Sin embargo, el tema será tratado probablemente durante la próxima sesión de la conferencia, al procederse a conceder autorización al Comité Ejecutivo para admitir a Italia como nación partícipante en la entidad en cuanto se concierte el tratado de paz con este país, de acuerdo con lo dispuesto en Potsdam.

EL EMPLEO DE LA BOMBA ATÓMICA

(Continuación de la 1ª pág., 5ª col.)

y el Dr. Otto Hasn, de Alemania, fueron los primeros en lograr la desintegración del átomo del uranio. A pesar de su residencia de 32 años en Alemania, la Dra. Meitner conservó su ciudadanía austríaca y habla el alemán con acento vienés.

Cuatro años después de su llegada a Alemania, en 1908, la Dra. Meitner fué secundada por el profesor alemán Planck, del Instituto de Física Teórica, actuando así hasta 1915. Entre 1917 y 1938 ocupó la jefatura del Departamento de Física del Instituto del Kaiser Guillermo, en Berlín.

En el año 1930 la sabia austríaca comenzó sus trabajos de investigación sobre el átomo, y cinco años más tarde anunció, juntamente con su ayudante, el Dr. Robert Frisch, que el átomo podría descargar energía en cantidad considerable. También realizó trabajos en el campo atómico con el profesor Hasn, jefe del Departamento de Química. La Dra. Meitner consignó que en aquella época estaba lejos de pensar en bombas o armas mortíferas, pero añadió que entendía "que los jefes del Partido Nazi planeaban ya la bomba atómica".

Relató la Dra. Meitner que en 1938 las disposiciones dictadas contra los judíos la indujeron a escapar a Holanda, aun cuando ella no se veía aún amenazada por las leyes raciales. En este país fué muy bien acogida, y más tarde el perito sueco profesor Siegbahn la invitó a proseguir sus trabajos en Suecia, país donde ha vivido desde entonces, con excepción hecha de dos viajes realizados a Dinamarca. Entretanto, la Dra. Meitner había pedido que se la relevara de su puesto en el instituto alemán y consideran sorprendente que hubieran accedido a ello.

Sin embargo, la Gestapo mantuvo su vigilancia sobre la Dra. Meitner. La profesora llegó a Copenhague el 8 de abril de 1942, acompañada por el Dr. Niels Bohr, la víspera de la invasión de aquel país por los nazis. A pesar de ello, permaneció allí durante tres semanas, dedicada a trabajos científicos con el Dr. Bohr, y pudo regresar a Suecia sin ser molestada por la policía.

El Dr. Frisck pudo también evadirse de Suecia y de allí pasó a la Unión, donde jugó un papel importatnte en los trabajos de la bomba atómica.

Durante toda la guerra la doctora Meitner trabajó en el Instituto Siegbahn y ha dictado conferencias en las universidades suecas.

La controversia por las declaraciones del Dr. Jacobson

NUEVA YORK, 9 (INS).—Se ha producido una controversia científica sobre la radioactividad que provocan las bombas atómicas al estallar. El doctor Harold Jacobson, físico de Nueva York que trabajó para la preparación de las mismas, sostuvo que la irradiación de una explosión, como la de Hiroshima no se disipa aproximadamente en setenta años.

La controversia se produjo debido a que el Departamento de Guerra en Washington emitió un comunicado en el que en opinión de los peritos más competentes no hay base para las declaraciones del doctor Jacobson respecto a la radioactividad.

El doctor Jacobson, manifestó después que, como resultado de informaciones posteriores, hombres de ciencia eminentes y calificados, vinculados al proyecto, no concuerdan con algunas de sus opiniones. "Me he sorprendido y me alegro dijo de saber que los resultados del experimento realizado en julio, en Nueva México, demostraron que sólo pequeñas cantidades de radioactividad subsistían después de la explosión y que éstas desaparecían con rapidez". El Dr. Jacobson emitió su declaración después de haber sido visitado por representantes del Departamento de Guerra con motivo de sus conclusiones científicas.

EL ENVÍO DE PETRÓLEO DE LA UNIÓN A LA ARGENTINA

WASHINGTON, 9 (AP).—La Administración de Economía Exterior desvirtuó todas las informaciones de que los Estados Unidos suministrarían a la Argentina la nafta que dicho país necesita. La citada dependencia expresa en un anuncio que el fuel-oil que envía al mencionado país en cambio de semilla de lino es apto solamente para fines industriales. Se reveló que desde que fué firmado el acuerdo de intercambio con la Argentinas, los Estados Unidos han adquirido 180.000 toneladas de semillas oleaginosas y tortas de lino. Estos productos eran sumamente escasos en en la Unión y países europeos liberados.

De acuerdo con el convenio firmado el 9 de mayo de 1945, la Argentina accedió a entregar un mínimo de 133.000 toneladas de semilla de lino, 88.000 toneladas de aceite de lino y 179.000 toneladas de tortas de lino, a cambio de 235.000 toneladas de fuel-oil.

La Administración de Economía Exterior expresa que "por medio de este acuerdo se obtendrán aceites vegetales de la única fuente principal de abastecimientos adicionales actualmente disponible, y en la única forma posible por medio de la entrega a la Argentina de fuel-oil en cantidad equivalente al valor calórico de los aceites vegetales suministrados a Europa y a este país". Añade que "desde el punto de vista del combustible, la Argentina no obtendrá ventajas adicionales bajo las cláusulas del acuerdo, pero los aceites vegetales y semillas significarán una ayuda para el abastecimiento mundial de alimentos de materias primas para la industria". La misma dependencia desmiente categóricamente, sin embargo, que se aparte de este acuerdo para contribuir a resolver el grave problema del combustible en la Argentina. Dice que "los Estados Unidos no abastecen ni contemplan envíos de nafta a la Argentina. El fuel-oil no es del tipo empleado en los quemadores de petróleo domésticos. Es un petróleo de residuos pesados, apropiado para quemar en calderas de barcos o de plantas industriales, y será suministrado en la zona del Caribe. Ninguna parte de las entregas procederá de los Estados Unidos ni serán reducidas las existencias civiles o militares en la Unión. El fuel-oil en cuestión será suministrado de las existencias que habían sido dispuestas para otros usos exteriores menos esenciales. La mayor parte del fuel-oil será transportada en petroleros argentinos".

EL FINAL

Por el conde FOLKE BERNADOTTE

(Continuación — 10)

Por curiosa coincidencia, otro castillo muy conocido de propiedad de la familia Bismarck estaba llamado a representar un papel en los acontecimientos de los últimos días del Tercer Reich. Me refiero a la mansión de Schönhausen, que se encuentra a unos doscientos kilómetros al oeste de Berlín. Allí nació el canciller del imperio, allí creció y allí forjó sus ideales de "junker".

La legación de Suecia estaba instalada en Schönhausen, y mientras yo realizaba mis diversas visitas a Berlín, fuimos casi diariamente del castillo a la capital en horas de la mañana. Mientras viajaba por las carreteras pude formarme una idea bastante precisa de las condiciones que reinaban en Alemania dos meses antes de la capitulación. Todos los caminos importantes estaban cerrados por barricadas y uno podía ver cómo soldados de la "Volksturm" y prisioneros de guerra trabajaban en la construcción de aquellos obstáculos. Se ejercía una vigilancia minuciosa sobre las personas que viajaban en automóvil, lo mismo que en cuanto a las que se valían de cualesquiera otros medios de locomoción. Por fortuna, yo contaba con un permiso especial del Ministerio de Policía, gracias al cual podía transponer sin tropiezos todos los puestos de control.

Cuando efectué mi primer viaje de la capital a Schönhausen pude presenciar un espectáculo nuevo para mí: el de mujeres llegadas de los campos de concentración y que por centenares se trasladaban a los lugares donde trabajaban. Invariablemente se encontraban bajo la custodia de hombres de la Gestapo o de miembros de la guardia femenina. Se trataba de extranjeras, o de alemanas a quienes antes se había recluído por sostener ideas contrarias al nazismo.

Tuve una fuerte impresión al ver aquel espectáculo lastimoso. No menos deprimentes eran las largas caravanas de refugiados que llegaban de Prusia Oriental, moviéndose en lento avance por los caminos hacia el Oeste. Frente a aquellos refugiados tuve la certeza de que se trataba de gente que ya llevaba semanas enteras de caminar, luego de haber abandonado el hogar. Se eligieron sitios especiales para tales individuos, y las autoridades se encargaban de darles alimentos y ponerlos bajo techo.

Pensé que eran seres sin esperanza que soportaban una carga muy pesada, que estaban sumidos en una pobreza espantosa y que habían perdido el ánimo. El futuro ya no existía para ellos y la vida que arrastraban en aquellos días era un infierno. Habían perdido sus propiedades; no les quedaba sino lo más esencial y el porvenir no existía para ellos. Avanzaban lentamente por los caminos, entre zanjas y caballos muertos, tras haber sido agotados por el hambre y el esfuerzo. Las bestias cayeron cuando ya no podían seguir tirando de vehículos primitivos, semejantes a aquellos en que los colonizadores de la América del Norte cruzaron el siglo pasado las inmensas llanuras del Oeste. Sobre las carretas habían improvisado carpas de lona, y esas pobres coberturas constituían la única protección para las mujeres y los niños en las noches gélidas. Me contaban que millares de refugiados murieron de frío a principios del año actual. El invierno fué sumamente severo en Silesia y Prusia Oriental.

Viajar por Alemania en aquellos días del acto postrero de la tragedia nazi constituía un episodio harto extraño. La única forma de llegar a alguna parte era valiéndose del automóvil. En efecto, ya los trenes carecían de horarios, marchaban con notable irregularidad y todo el mundo necesitaba muchísimo tiempo para trasladarse de un punto a otro. Pero también los viajes en automóvil le reservaban a uno no pocas sorpresas. Próximo ya el final de la contienda, tanto la artillería antiaérea como los aviones de caza alemanes fueron poco menos que inexistentes, con el resultado de que los aviadores enemigos encontraban el campo libre y ametrallaban sin la menor preocupación a los automóviles que veían moverse por los caminos.

El vehículo de mi propiedad era blanco y además llevaba pintadas dos banderas; la sueca y la de la Cruz Roja. Poca protección me brindó, sin embargo, aquella medida precautoria. El comando aliado nos advirtió con la debida antelación que como había llegado el momento de intensificar la guerra aérea, no era posible asegurar la inmunidad de los vehículos suecos destinados al servicio de la Cruz Roja.

Recuerdo cierto día de fines de marzo, mientras íbamos de Schönhausen a Friedrichsruh. Habíamos pasado por la pequeña ciudad de Perleberg. De pronto oímos fuertes detonaciones. Los aliados acababan de iniciar el bombardeo de esa población. Seguimos avanzando, pero poco después descubrí que seis aeroplanos norteamericanos se acercaban por la derecha. No cabía duda de que se dirigían volando muy bajo hacia el lugar donde nos encontrábamos. Mi chófer y yo saltamos inmediatamente a tierra y buscamos refugio tras unos árboles. Instantes después pasaron las máquinas con gran velocidad y a una altura de escasamente diez metros. Confieso que en aquella ocasión sentí miedo mientras permanecía protegido por el árbol. Huelga decir que no nos sucedió nada, pero lo cierto es que los aviones atacaron un objetivo situado aproximadamente a doscientos metros del sitio en que nos hallábamos. Luego se alejaron.

Algún tiempo después realicé el viaje más peligroso de cuantos hice aquella primavera en Alemania. El 20 de abril salimos de Friedrichsruh con destino a Berlín, pues Himmler me había concedido una nueva audiencia. El movimiento de los aviones aliados había alcanzado tal intensidad que me recomendaron que tomara toda clase de precauciones para evitar una desgracia.

Guiado por el deseo de alcanzar la seguridad máxima, utilicé los servicios de dos chóferes, uno de los cuales viajó sobre una valija en el asiento posterior del vehículo. La encomendé la misión de actuar como vigía para avisar tan pronto como hubiera aviones a la vista. Le dije que si divisaba algún aparato aliado, se apresurase a golpear la capota para que nos detuviéramos, saltáramos a tierra y corriéramos en busca de algún refugio.

Ahora bien; poco antes de llegar a Berlín pasamos por Nauen, localidad que se encuentra a cuarenta kilómetros de la capital. Al entrar en la ciudad vimos que izaban banderas de color amarillo obscuro, es decir que se daba la señal de que se aproximaban aviones enemigos. No ocurrió nada y seguimos cruzando Nauen. Ya estábamos en los suburbios y entonces le pregunté a una anciana, que permanecía inmóvil a la vera del camino, si tales banderas significaban una señal de alarma. Antes de que la mujer pudiera contestar oímos el ruido característico de numerosos aviones de bombardeo. Segundos después las bombas comenzaron a caer en la estación ferroviaria de Nauen, aproximadamente a doscientos metros del lugar donde nos habíamos detenido. Salimos de la ciudad y al costado del camino buscamos refugio en una zanja de las excavadas para la defensa de aquella localidad. De paso diré que el plan alemán consistía en utilizar tales zanjas para disparar con fusiles antitanques contra los tanques enemigos, y de ese modo detener a las fuerzas blindadas de los aliados.

El sol brillaba en un cielo sin nubes. La escuadrilla aérea enemiga se dirigía velozmente al ataque de sus objetivos en un día maravillosamente bello. Permanecimos alrededor de una hora ocultos en la zanja, como espectadores de la tragedia que estaba representándose ante nuestros ojos, cuando Nauen y otras poblaciones próximas fueron blanco de un ataque aéreo de gran intensidad.

Podíamos ver cómo las bombas se desprendían de los aviones, adquirían el aspecto de cintas de humo blanco que descendían a tierra con gran velocidad, y casi instantáneamente se producían las explosiones.

En aquella ocasión presencié por primera vez algo semejante a una situación de pánico entre la población alemana. Quedó destruído un refugio antiaéreo en el que perecieron varias personas; muchas otras corrieron como trastornadas a la plaza y buscaron protección en las zanjas o en cualquiera otra parte. Todo daba la impresión de que la totalidad de los habitantes de Nauen se daban cabal cuenta de que no era posible considerarse seguro en rincón alguno, sobre todo en vista de que ni siquiera los aviones estacionados en el vecino aeródromo de Spandau alzaron el vuelo para hacer frente a los bombarderos aliados.

Pocos días después tuve oportunidad de comprobar que la paralización de las fuerzas aéreas alemanas era casi completa. Me encontraba en Dinamarca y estaba a punto de utilizar un avión en el aeródromo de Skustrup, en el sur de Jutlandia. Las autoridades pusieron a mi disposición una ambulancia aérea y nos apresurábamos para despegar. En ese preciso instante comenzaron a tocar las sirenas de alarma; luego se acercaron aparatos norteamericanos de caza, probablemente con el propósito de atacar algunas de las instalaciones militares próximas.

Cae de su peso que sin pérdida de un segundo saltamos a tierra. Apenas habíamos tocado el suelo cuando vimos a los aviones, que volaban velozmente hacia el lugar donde nos encontrábamos. Nos arrojamos a una trinchera y entonces los aparatos pasaron sobre nosotros con la velocidad del rayo. Eran nueve "cazas" cuyas ametralladoras funcionaban con singular intensidad.

Aquel ataque se prolongó por espacio de varias horas. Apenas hubo terminado, me aproximé al jefe alemán del aeródromo y le pregunté qué razones hubo para que no levantaran vuelo algunos de los aviones y defendieran a la plaza contra los aliados. Mi curiosidad era explicable, puesto que no me había pasado inadvertido que en la zona correspondiente a la periferia del campo de aviación permanecían ocultos varios aeroplanos. Me contestó:

—Claro está que tengo aviones, pero no dispongo ni siquiera de una gota de nafta. Por consiguiente, para mí carecen de todo valor.

Vi tropas alemanas en retirada, casi sin armas, en las carreteras que conducían a Hamburgo, en las cercanías de Neu-Brandenburg y en otras localidades. Se trataba de grupos reducidos y carentes de orden; aquellos hombres parecían casi tan desanimados como los refugiados que avanzaban desde el Este. ¿De quiénes se trataba? Eran soldados que comprendían que la guerra estaba perdida y que ellos representaban el acto final.

También vi grupos de soldados que formaban un pelotón desorganizado y cuyos componentes apenas tenían dos fusiles entre todos. Y cada vez que me permití mencionar ese detalle en presencia de algún representante del ejército alemán, escuché invariablemente la misma respuesta, dada con acento triste: "Ya se acabaron las armas". El poco material disponible tenía que ser utilizado en forma tal que los soldados que se encontraban desprovistos debían valerse del de aquellos compañeros a quienes relevaban. ¡Pensar que aquel ejército era el mismo que entre 1940 y 1941 estuvo a punto de conquistar a toda Europa!

(Continuará)

LA NACION

R. N. PROP. INTELECTUAL Nº 146.104

Precio del ejemplar . . . 10 centavos
Ediciones dominicales y extraordinarias . . . 15 "

TARIFA DE SUSSCRIPCIONES
Edición diaria

Capital, Interior, Toda América y España	Exterior
Un mes (*) . . $ 3.—	—
Tres meses . . „ 9.—	$ 25.—
Seis meses . . „ 18.—	„ 50.—
Un año . . . . „ 36.—	„ 100.—

(*) Un mes, solamente Capital

Edición Dominical Exclusivamente Excepto Capital

Seis meses . . . $ 4.— $ 12.—
Un año . . . . „ 8.— „ 24.—

Giros y correspondencia a nombre de la Administración: Casilla de Correo 773

PELICULA

Lutz Ferrando

Compre hoy sus rollos de película marca Lutz Ferrando, para sus fotos de fin de semana. La película Lutz Ferrando es ortocromática, ultra rápida, y... de

CELULOIDE

MAÑANA

A LAS 12.30 Hs.

TERMINA NUESTRA GRAN

LIQUIDACION

de INVIERNO

Aproveche estos últimos momentos para adquirir lo que necesite para el resto de la temporada.

Los precios excepcionales que ofrecemos en nuestros 40 Departamentos no volverán a repetirse!

Casa Tow

WHITEAWAY, LAIDLAW & Co. LTD.

Florida y Cangallo (R.5) - U. T. 33 8421 - Rosario, Córdoba, Mar del Plata

La que interesa! La que se impone!

LIQUIDACION

LA CASA QUE VENDE MAS BARATO

Las Filipinas

APROVECHELA SIN VACILACION!

Cualquier artículo que compre en ella es bueno y notablemente rebajado

TRAJES SASTRE de géneros pura lana, muy finos, colores de moda, como el modelo y otros. Liquidamos a . . $ 35.-

Conjunto de SACONES de piel, Visonet, Corderito o American Lamb, en colores gris, negro y marrón, diferentes modelos. Liquidamos a $ 190.-, $ 160.- y $ 150.-

Estos precios tienen deducida la rebaja del Decreto 29.709

Conjunto de TAPADOS modernos, de géneros pura lana, estilo inglés, colores de actualidad, como el modelo y otros. Liquidamos a . . . . . $ 39.-

"PILOTOS" de Gabardina de algodón, color beige, forrados de la misma tela, talles 42 al 52. Liquidamos a . . $ 29.50

TAFFETA-GRO Y POLONESA mezcla de algodón y rayón, para forros, gran surtido de colores. Liquidamos, el metro . . . . . $ 1.75

Conjunto de PULL-OVER y CAMPERA de punto pura lana, colores varios, talles 44 al 50. Liquidamos: la Campera . . . $ 4.90 el Pull-Over . . $ 4.50

CREPE RAYON ESTAMPADO, para lencería fina, gustos muy delicados, ancho 90 centímetros. Liquidamos, el metro pesos 4.90

CARTERAS de finos cueros imitación marroquí, con cierre automático, colores azul, negro y marrón, forros de rayón, tamaño 20x29 cms. Liquid. a $ 5.90

GENEROS PURA LANA para trajes y vestidos, variedad de colores modernos y negro, ancho 80 centímetros. Liquidamos, el metro pesos 1.45

Lote de VESTIDOS para niñas, de géneros pura lana, colores varios, como el modelo y otros. Liquidamos: largo 80 cms., $ 14.90; 70, $ 12.90, y 60 . . $ 10.90

BLUSAS de grueso Rayón blanco, con delicados bordados, éste y otros modelos, talles 42 al 54. Liquidamos a . . $ 7.90

ANCHO 130 CMS. GENEROS PURA LANA para trajes y vestidos, colorido de actualidad y negro. Liquidamos, el metro pesos 3.90

CHAQUETAS sin mangas, de punto pura lana, colores verde, rojo y herrumbre, para niñas de 6 a 12 años. Liquidamos a . . . $ 3.90

FRANELETA DOBLE FRISA de algodón, especial para lencería, todos los colores y blanco. Liquidamos, el metro . . . . . $ 1.20

COTIN RAYADO de algodón, trama gruesa de gran resultado, ancho 160 cms. Liquidamos, el metro . . . $ 2.95

TELA VASCA ANCHO 120 CMS de algodón, especial para manielería, colores muy vistosos. Liquidamos, el metro . . . $ 1.50

CAMISONES de tejido de algodón con frisa interior, éste y otros modelos, para señoras. Liquidamos a pesos 6.90

FILICORD FLOREADO de algodón, gustos muy novedosos, sobre fondos claros, obscuros y para medio luto, ancho 65 centímetros. Liquidamos, el metro pesos 0.95

TAPICERIA GRANITE DOBLE FAZ de algodón, para cortinados y tapizados, colores modern., ancho 130 cms. Liquidamos, el metro . $ 3.90

CREDITOS Las Filipinas A SOLA FIRMA

Aprovechar este ofrecimiento equivale a ganar tiempo, comodidad y dinero! Pida un formulario por teléfono a: 33 - AVENIDA - 0523

Las Filipinas

Bmé Mitre 871 — Suipacha 137

LA PLATA

POR EL RETORNO A LA NORMALIDAD EXPIDIÓSE EL COLEGIO DE MÉDICOS

En la reunión efectuada por el directorio del Colegio de Médicos de la Provincia fué considerado, entre otros asuntos, el relacionado con la cesantía de médicos que han sido separados de sus cargos en distintas dependencias de la administración provincial, sin causa y sin sumario previo, disponiéndose solicitar una audiencia al interventor federal, en cuya oportunidad una comisión integrada por la mesa directiva de la entidad le hará entrega de un petitorio, gestionando la reincorporación de todos los médicos que hayan sido dejados cesantes en tales condiciones. Acordó, asimismo, el directorio, adherirse al manifiesto de las entidades profesionales, gremiales y científicas, solicitando del Gobierno el retorno a la normalidad institucional.

También se dispuso diferir hasta una próxima reunión la consideración del despacho de la comisión especial, encargada de aconsejar la resolución a adoptarse en una cuestión vinculada a la ética profesional, conforme lo solicitó oportunamente la Dirección General de Higiene.

Con un acto fué celebrado el triunfo del laborismo inglés

Con asistencia de numerosa cantidad de público se efectuó en el Club Universitario un acto organizado para celebrar el triunfo electoral de los laboristas británicos. El acto se inició con la ejecución del Himno Nacional y de La Marsellesa, y seguidamente hicieron uso de la palabra para destacar la significación del triunfo laborista los Sres. Segundo Tri, Juan F. Lilli, Luis Núñez Boa, Manuel Abella, Jorge Thenon y Adolfo J. Chanetón.

Designáronse inspectores escolares por concurso

De acuerdo con el fallo del jurado, promovióse a inspector seccional de la Dirección de Escuelas al Sr. Héctor Muñiz, maestro de grado, con funciones de secretario de la escuela 18 de Las Flores; al Sr. Gaspar Bosch, director de 2a. de la escuela 10 de Mercedes; al Sr. Hugo Sinforiano Poveda, director de 1a. de la escuela 18 de Junín, y al Sr. Francisco Tallarico, director de 2a. de la 22 de Bahía Blanca. Se dispuso, además, anotar una mención especial en la hoja de los siguientes participantes del respectivo concurso: Tomás Argentino Real, Héctor Juan Zunino, Alfredo Brandón, Lilia Calderón, Luisa Juana Sabalza, Ida Sturba y Roberto J. F. y Raúl V. Benencia.

Comunicado del Ministerio de Hacienda acerca de títulos de la deuda

En el Ministerio de Hacienda se ha suministrado un comunicado oficial en el que se expresa que, ante una información de la Corporación de Tenedores de Títulos, referente al aumento operado en la deuda pública de la Nación, provincias y principales municipalidades, en el período comprendido entre el 30 de junio de 1944 y la misma fecha del corriente año, y vista la circulación acusada para la provincia de Buenos Aires, que fija la deuda a esa última fecha en la cantidad de $ 690.443.000 moneda nacional, el Ministerio de Hacienda de la provincia considera necesario formular la siguiente declaración:

"La deuda interna consolidada al 30 de junio de 1944, así como lo consigna la Corporación de Tenedores de Títulos y Acciones, representaba un monto de pesos 641.041.110,48 moneda nacional. En el período comprendido entre esa fecha y el 30 de junio del corriente año, se negociaron títulos por valor de 27.722.300 pesos, destinados en primer término al rescate y conversión de los saldos circulantes de los empréstitos de varias municipalidades, y, además, para la consolidación y conversión de deudas municipales. En igual período, se rescataron, por licitación ordinaria y extraordinaria, valores por un total de 12.903.483 pesos. Resulta así un saldo de 14.818.817 pesos, que constituye el aumento de la deuda operado en ese lapso.

"En consecuencia, el monto circulante de la deuda interna al 30 de junio de 1945, que corresponde al estado real de la contabilidad de la provincia, es de pesos 655.859.927,48, y no de 690.443.000 pesos, como lo consigna erróneamente la información aludida".

Un obrero sufrió un grave percance en el interior de un templo

Ayer alrededor de las 9 un obrero que trabajaba en las obras de refacción del templo de San Francisco, ubicado en la calle 12, entre las de 68 y 69, resultó víctima de un percance y perdió la vida. Angel Paniega, de 60 años, se ocupaba en lo alto de un andamio en la tarea de colocar un trozo de alambre tejido sobre la pared de la bóveda de la nave central del templo, para luego proceder a su enyesado. El obrero perdió la estabilidad y se precipitó al piso del templo desde una altura aproximada de nueve metros. Se lo trasladó a la Asistencia Pública y dejó de existir a las 10, a pesar de los auxilios que se le prestaron.

Acto organizado por el Instituto Cultural Argentino-Británico

Con el concurso de numerosa concurrencia se efectuó en el salón del Jockey Club un nuevo acto organizado por el Instituto Cultural Argentino-Británico, de esta capital. En el mismo disertó la escritora Victoria Ocampo sobre el tema "Las cartas de T. E. Lawrence", cuyos diversos pasajes fueron seguidos con sumo interés por el público.

UNIVERSITARIAS

El interventor de la Facultad de Veterinaria resolvió convocar para el jueves 16 del actual a las 9.30 las asambleas mixta y de profesores que elegirán autoridades del instituto.

—En la Facultad de Derecho se ha aplazado para el 20 del actual a las 8.30 la reunión de la comisión examinadora de derecho internacional privado y derecho internacional público; para el 27, generales primer término y de escribano, y para el 29, generales segundo término. El lunes de 11 a 12 inaugurará un curso complementario sobre la bolilla 18 del programa, derecho civil, parte general, el Dr. Luis M. Boffi Boggero.

—Con el horario establecido reanudáronse hoy en el Instituto del Museo los trabajos prácticos de zoología especial, debiendo ir provistos los alumnos del instrumental respectivo. La doctora Ernestina R. Langmann de Agabios continuará el martes a las 14 un curso libre sobre técnica microscópica y de laboratorio, de zoología.

Sociales

En la Catedral fué bendecido el casamiento de la Srta. Emilia A. García con el Sr. Adrián Vicente Ornani.

—Se efectuó el matrimonio de la señorita Blanca Sosa con el Sr. José L. Tunseta.

—La Srta. Elsa P. Cañete fué objeto de una demostración con motivo de su casamiento.

—Mañana a las 8.30 se oficiará una misa en San Ponciano en memoria de D. Carlos Ernesto Saravi Amaral.

—Por el sufragio de D. Carlos Ghislanzoni fué oficiada una misa en la iglesia del Sagrado Corazón de Jesús.

—Ha sido muy lamentado el fallecimiento de la Srta. Delia María Llanos, cuyos restos recibieron sepultura en Verónica.

—Motivó una expresiva demostración de pesar el sepelio de D. Oscar Toledo.

ROSARIO

DIRIGIÓ UNA NOTA AL MINISTRO DE HACIENDA UNA INSTITUCIÓN LOCAL

La Asociación de Tenedores de Títulos y Acciones de Rosario dirigió una nota el ministro de Hacienda de la Nación, Dr. Ceferino Alfonso Irigoyen, la que tiene relación con la nueva emisión de títulos denominados Crédito Argentino Interno, 3 o|o 1945|55. Dice esta entidad que la Asociación excluye deliberadamente el análisis del problema legal que la operación puede significar, y agrega que se justifica que así lo haga, porque debiendo predominar una absoluta serenidad en la emisión de valores del crédito público, cabe considerar que el aspecto legal de la operación habrá sido convenientemente resuelto.

Significa también que hay otros problemas vinculados a la nueva emisión, y añade que con fecha 28 de febrero del año actual la Asociación de Tenedores de Títulos solicitó a dicho ministerio que en las próximas emisiones a realizarse se tuviese en cuenta que la situación monetaria argentina ofrece ventajas precarias, y que los títulos a emitirse, fuesen, en lo sucesivo, a un plazo intermedio, en el caso de que se continuara con el tipo del 3 1|2 por ciento de interés.

Agrega dicha entidad, que en el caso actual, el Tesoro se ha dejado tentar, siguiendo el camino más fácil, y que la operación se caracteriza, en su concepción, por un predominio del aspecto político sobre el aspecto económico del problema, y que, si en verdad, el plazo de amortización ha sido llevado a diez años, al mismo tiempo se baja la tasa del interés, lo que implica un doble error, ya que el nuevo título no rendirá de acuerdo con las condiciones reales del mercado.

Añádese luego que la Asociación considera que, al acortar el plazo del vencimiento, reduciendo simultáneamente la tasa del interés, se ha dado lugar a que surgiera un nuevo tipo de título que, en líneas generales, carece de las características necesarias para soportar la verdadera prueba de la normalidad económica.

Hace notar también la entidad recurrente que en el mes de marzo del año actual el entonces titular del Ministerio de Hacienda se dirigió al Consejo Nacional de Post Guerra, diciendo que, para vender títulos de absorción monetaria "sería indispensable que el Estado renunciara en 1945 a colocar títulos", o sea, que se abstuviera de financiar gastos con el uso del crédito. No han transcurrido aún cinco meses desde aquel entonces, —recálcase— y ya se llevan emitidos 800 millones de pesos en títulos, sin tomar en cuenta la proyectada emisión del ahorro nacional. Es por ello, continúa la entidad, que no es posible disimular la alarma que provoca la política financiera del Tesoro; primero, al anular los esfuerzos del Banco Central de la República para reducir los efectos perjudiciales de la inflación y luego, al someter la política monetaria y bancaria a las exigencias de un crudo fiscalismo. La nueva emisión, dice finalmente la Asociación de Tenedores de Títulos y Acciones de Rosario, es inconveniente, dadas sus características y, además, es perjudicial, por la oportunidad en que se realiza, debido a que no contempla las necesidades monetarias del país.

Hoy llegará a esta ciudad el ministro del Perú, Dr. J. Rada

Hoy a mediodía llegará a esta ciudad el ministro y encargado de negocios del Perú, Dr. Jacinto Rada, quien viene acompañado por el secretario de la embajada de dicho país, Sr. Rafael Sánchez Aizcorbe. El Dr. Rada participará en esta ciudad de distintos actos preparados en su honor y pronunciará dos conferencias.

Ha dado una declaración el Partido Demócrata Progresista

La junta ejecutiva del Partido Demócrata Progresista dió a publicidad una declaración relacionada con el levantamiento del estado de sitio. El levantamiento del estado de sitio —expresa—, será una medida intrascendente, si subsiste la dictadura. Agrega que las garantías y derechos ciudadanos que asegura la Constitución, seguirán siendo ilusorios, mientras la Constitución no impere como norma, y límite de la función de gobierno. Explica también que, la pertinacia gubernativa al poner en vigor el estatuto de los partidos políticos, con insólito menosprecio de la opinión pública, contradice abiertamente sus declaraciones de devolver a la Nación el ejercicio de su soberanía. El estatuto está viciado en su origen —afírmase en la declaración—, es impracticable en su aplicación y sospechoso en su finalidad. Las modificaciones introducidas agravan en sus consecuencias la intervención oficial en la vida partidaria y crea una relación de dependencia inadmisible, que responde a un preconcepto totalitario del Gobierno, porque transforma la libertad política de las democracias, en el dirigismo partidario de las dictaduras.

Se señala también en la declaración que el Partido Demócrata Progresista ya expresó su juicio sobre el estatuto, antes de su vigencia y que, frente al acto administrativo que lo pone en vigor, no pide el reconocimiento oficial de su realidad histórica, de su tradición honrosa y de su significación relevante en la vida política argentina, porque no la necesita. Su existencia —continúa—, no depende de un decreto de un gobierno de facto, así como tampoco se logró disolverlo por una arbitraria resolución gubernativa. Treinta años de acción democrática, en el Gobierno, en el Parlamento y en la plaza pública —añádese—, dicen más que la apreciación efímera de gobernantes transitorios. En la conciencia cívil de la Nación está el juicio que merecen el partido y los hombres que sostienen los ideales cívicos de Lisandro de la Torre. Significase también que, por lo demás, y en extraña paradoja, el no reconocimiento dentro del estatuto, importa la libertad de organización, porque a los partidos calificados como "tradicionales e históricos", se les niega el derecho de constituirse sin la intervención de la Corte Electoral, emanación jurídica del poder de facto. Dícese finalmente en la declaración aludida que, prescindiendo del reconocimiento o desconocimiento del Partido Demócrata Progresista en el estatuto de los partidos políticos se insiste en el reclamo de su lisa y llana derogación, en la vigencia plena de la ley Sáenz Peña, en la convocatoria inmediata a elecciones y en el repudio público a la candidatura oficial que —puntualiza—, es el único camino para alcanzar la normalidad. Firman la declaración los Sres. José N. Antelo, Camilo J. Muniagurria, Mario Mosset Iturraspe, Santiago P. Giorgi, Manuel T. Rodríguez, Ricardo L. Lagos, Emiro A. Seghizzi, Angel Garavano y Pablo S. D'Anna.

Reunión del Rotary Club

Celebró su reunión mensual el Rotary Club. Al comenzar el acto izó la bandera el capellán del ejército belga, capitán Simón Leclef, y luego el presidente, Dr. Wenceslao Tejerina Fotheringham, dió la bienvenida a los invitados especiales, capitán Simón Leclef y Horacio Sánchez Granel y recordó después los aniversarios patrios de Bolivia y el Ecuador.

El Sr. Luis Ortiz de Guinea presentó al orador del día, capellán Leclef, quien se refirió a la misión del Rotary moderno, a la que calificó como "de paz entre los hombres de buena voluntad".

Mercado de carnes

Con entradas reducidas continuaron ayer los negocios en el mercado de carnes. La demanda actuó en forma más activa que los días anteriores, lo que motivó un repunte de importancia en los precios de todas las haciendas. La fábrica local compró un alto porcentaje de las entradas del día, y tuvo un competidor muy serio en la Corporación Argentina. El abasto local y de la campaña redujo su compra a una cantidad inferior a la de otras ocasiones. Del total de 663 animales llegados al mercado, el frigorífico Swift compró 239, la Corporación Argentina 162 y el abasto 262. Las cotizaciones fueron éstas: novillos, de $ 0,35 a 0,4430; novillitos, de 0,3720 a 0,4560; vacas, de 0,28 a 0,39; vaquillonas, de 0,3220 a 0,4180; terneros y mamones, de 0,34 a 0,4420; toruno y toros, de 0,2820 a 0,37; novillos tipo conserva, de 0,30 a 0,34, y vacas de igual categoría, de 0,18 a 0,2680 el kilogramo en pie.

Sociales

La Dra. Josefina Virgili Montardi ofreció un almuerzo en honor de la Srta. María Nélida Jiménez y del señor Walter Jorge Buffetti, quienes en breve contraerán matrimonio.

—Los amigos del Dr. Francisco Lorenzo Nieto le ofrecerán el martes una comida con motivo de su reciente graduación universitaria.

—Fué bendecido el casamiento de la Srta. Eva del Rivero Funes con el señor Néstor Elías Urrutia Lombardía.

—Mañana, a las 10.30, se oficiará en la Catedral un funeral en sufragio del Dr. Ciro Echesortu.

CHACO

POR FALTA DE VAGONES PUEDEN PARALIZARSE LOS OBRAJES EN EL ZAPALLAR

EL ZAPALLAR, 9. — La municipalidad local dirigió sendos telegramas al ministro del Interior y al administrador de los Ferrocarriles del Estado, para expresarles que la falta de vagones para el transporte de productos forestales obligará a paralizar sus actividades a los obrajes de esta zona. "Si ello ocurriera —se añade— quedarán sin ocupación aproximadamente dos mil obreros, lo que creará una situación muy grave, si se tiene en cuenta que en esta época del año no existen otras fuentes de trabajo".

Solicítase, como solución, que la Administración de los Ferrocarriles del Estado provea vagones en cantidad suficiente para descongestionar la playa de la estación local de las 6000 toneladas de maderas estacionadas en playas.

Homenaje a Rivadavia

RESISTENCIA, 9.—En una asamblea de vecinos se designó la comisión que se encargará de la realización de los actos que se celebrarán en esta ciudad en homenaje a Bernardino Rivadavia, que preside el Sr. Juan B. Sanchís.

CATAMARCA

A $ 1950 LA TONELADA SE VENDIÓ UNA PARTIDA DE ALGODÓN DE FIBRA LARGA

CATAMARCA, 9. — La Agrupación de Productores de Fibra Larga ha vendido la primera partida de algodón de esas características, correspondiente a la última cosecha en esta provincia, a un promedio de 1950 pesos la tonelada, puesto en esa metrópoli. La operación consistió en 94 fardos producidos este año por la desmotadora oficial, con un total de 15.914 kilogramos.

El precio indicado representa 200 pesos más por tonelada que el que se obtuvo en 1944.

Reorganización de la Oficina de Prensa de la intervención

CATAMARCA, 9.—El interventor federal designó jefe de la Oficina de Prensa a D. Enrique Lavié, quien, juntamente con el Sr. Raúl Oromí, jefe de la División Información de la Dirección General de Prensa del Estado, ha procedido a la reorganización del servicio de prensa del gobierno local, con el propósito de darle mayor impulso.

Secretario de Gobierno interino

CATAMARCA, 9.—El Poder Ejecutivo de la Nación ha designado oficial mayor de la intervención federal de esta provincia al Sr. Enrique Armando Olmedo, quien se ha encargado interinamente del Ministerio de Gobierno.

Función de beneficencia en Fiambalá

FIAMBALA, 9.—Contó con numerosa concurrencia la función ofrecida por las cofrades de Santa Teresita, a beneficio de la iglesia de San Pedro de ésta. La velada fué prepgrada por la maestra de la escuela No. 196, Srta. Isabel Canache, a quien asesoró el cura párroco, presbítero Reinaldo Bepre.

MATERIALES PLASTICOS NACIONALES Y EXTRANJEROS
PLACAS PARA ENGRANAJES DE 1000 x 1170 mm.
PLACAS AISLANTES Y DIELECTRICAS
POLVO DE MOLDEO

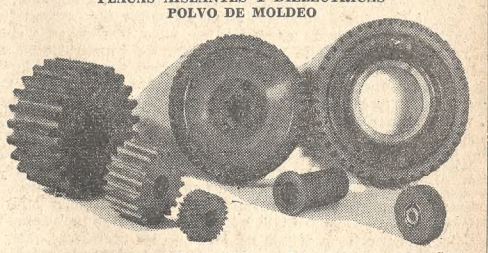

ENGRANAJES DE FIBRA — TODOS LOS TIPOS y TAMAÑOS
IGNACIO BALBIANI
REPRESENTACIONES Y COMISIONES
EXPOSICION Y VENTA
PERU 447 — U. T. 33 - 0157

PROVISIONES de calidad
Harrods
FRESCURA y PESO EXACTO
Características valiosas que permiten su adquisición sin preocupación.

Especialidades de Fiambrería

Salchicha al Marsala El kilo . . . . . $ 1.60
Chorizos a la criolla o francesa El kilo . . . . . $ 1.60
Morcilla a la vasca o francesa El kilo . . . . . $ 1.60
Butifarras a la catalana El kilo . . . . . $ 2.20
Choricitos a la criolla, para copetín El kilo . . . . $ 3.--
Choricitos a la española, para copetín El kilo . . . $ 3.20
Codeguines, especiales. El kilo . . . . . $ 1.60
Pollos crudos especiales, 2 kilos aprox C/u. . . . . $ 4.20
Patos Viccas, peso aproximado 2 kilos El kilo . . . $ 1.80
Pavitas frescas, de 4 a 5 kilos El kilo . . . . . $ 2.--
Queso Cheddar al Jerez, terrinas 1/2 K ap C/u. $ 2.80
Queso Fontina. Bien estacionado. Kilo . . . . . $ 2.50
Queso Roquefort Santa Rosa. Kilo . . . . . $ 3.--

Productos de Pastelería
Preparados en nuestra propia casa

Bocadillos para copetín, 14 variedades El kilo . . $ 5.--
Masas finas, surtidas. El kilo . . . . . $ 4.--
Alfajor Serrano, a base de maizena y dulce de leche Peso aproximado 1/2 kilo . . . . . $ 1.--
Galletitas surtidas Bolsita de 1/2 kilo . . . . . $ 0.95
Alfajor Africano, a base de masa frola de chocolate Pieza de 400 gramos aproximados . . . . . $ 1.20
Rosca "Florida", una novedad a base de pasta de almendras 1/2 kilo aproximado . . . . . $ 1.50

Para celebrar acontecimientos o Fiestas Infantiles presentamos un magnífico conjunto de Postres finamente decorados, tales como: Barcos, Aviones, Autos, Capillas, Castillos, Molinos, etc. El kilo $ 5.50.

Los pedidos de estos postres deben hacerse con anticipación.

Pedidos Telefónicos al 31-RETIRO-1021
Florida 877 (P. 5)

Ya llegaron los modelos de POSGUERRA!...
MIENTRAS EN EUROPA EXISTIA LA DESTRUCCION
SUIZA, CREABA EL RELOJ DEL FUTURO

Oro 18 K. ancora 15 rubies, a $ 95
Cromado suizo fondo acero extrachato, a $ 115
Oro 18 K. suizo, ancora 15 rubies, a $ 350
Cromado, ancora, roskopf, luminoso, a . . . . . $ 14
Cromado, ancora, roskopf, luminoso, a . . . . . $ 12
Cromado, ancora sobre rubies, lapidée, a $ 28
Cromado, ancora sobre rubies lapidée, segundero central, $ 32
Cromado, lapidée, luminoso, a $ 35
Cromado, suizo, a $ 22
Cromado, ancora sobre rubies, a $ 28
Cromado, ancora sobre rubies, a $ 28
Cromado, ancora $ 30

1911-1945
El TRUST JOYERO RELOJERO
CUMPLE UN NUEVO AÑO DE VIDA COMERCIAL
PRESENTANDO SU
GRAN VENTA de RELOJERIA

ACORDAMOS CREDITOS

Nº 1 $ 32
Nº 2 $ 72
Nº 3 $ 120
Nº 4 $ 130
Nº 5 $ 150
Nº 6 $ 72
Nº 7 $ 200
Nº 8 $ 300

Cromado suizo fondo acero, 15 rubies, antimagnético, calendario perpetuo, a pesos 168
Moderno, ancora 15 rubies, fondo acero, a . . . . $ 55

Nº 1 Cromado, ancora sobre rubies, a $ 32
Nº 2 Oro 18 K. ancora 15 rubies, a $ 72
Nº 3 Oro 18 K. ancora 15 rubies, $ 120
Nº 4 Oro 18 K. ancora 15 rubies, $ 130
Nº 5 Oro 18 K. ancora, 15 rubies, $ 150
Nº 6 Cromado fondo acero, ancora 15 rubies, a $ 72
Nº 7 Oro 18 K. ancora 15 rubies, $ 200
Nº 8 Oro 18 K. y rubies, suizo, ancora 15 rubies, $ 300

EL Trust Joyero Relojero
Casa Central: C. PELLEGRINI esq. CORRIENTES - Suc. FLORES Rivadavia 6720 - BELGRANO Cabildo 2338 - CORDOBA - ROSARIO y AGENCIAS

LA NACION

Fundado por Bartolomé Mitre el IV I MDCCCLXX — *Director* LUIS MITRE — *LA NACION será una tribuna de doctrina (Núm. 1, Año 1)*

Los arrendamientos rurales

El presidente de la República ha contraído el compromiso de convocar a elecciones antes del 31 de diciembre del corriente año. Ese anuncio autoriza la suposición de encontrarnos en vísperas del restablecimiento de la ansiada normalidad constitucional. Este antecedente y los fallos de la Corte Suprema acerca del ejercicio por el Poder Ejecutivo de atribuciones correspondientes al Congreso, hacían presumir que en la etapa final de este gobierno no se volverían a dictar decretos que invadiesen la esfera de acción parlamentaria, si en el caso faltasen los requisitos para su validez, mencionados por el tribunal supremo. Sin embargo, acaban de darse a publicidad tres resoluciones relacionadas con el problema del agro argentino, en las cuales se reitera la transgresión de normas fundamentales, como son las de la Constitución y las reglamentarias del Código Civil. Por una de ellas se mantiene, con carácter obligatorio, la rebaja del 20 % en los precios de arrendamiento agrícola, cualquiera sea su modalidad, determinándose que los contratos con vencimiento al 31 de diciembre de 1946 y los ya vencidos, si el arrendatario conserva la tenencia del predio, se considerarán prorrogados hasta el levantamiento de la cosecha, no pudiendo exceder el plazo de prórroga del 31 de mayo de 1947. A fin de puntualizar más aun el criterio dominante, se prorrogan por cinco años, a contar de la fecha, los contratos de "talaje" o "pastoreo" de tierras no cultivables en la región semiárida de las provincias que se enumeran. En análogo sentido ha sido redactado el decreto concerniente a la explotación tambera.

La política que sigue el Gobierno mantiene la incertidumbre que desde su iniciación se advierte en los sectores interesados. El método adoptado no se aviene con los preceptos de la ley fundamental y de la ley civil, ni tampoco consulta los intereses económicos de un sector considerable de los hombres de labor. En la vida de las transacciones, los propietarios de la tierra han celebrado contratos para entregarla al trabajo, sobre la base de las disposiciones legales que regían en ese momento. Las leyes les permitían proceder con la seguridad que imprime su carácter. Pero situaciones estimadas imprevistas indujeron al Congreso a sancionar medidas modificatorias de esos actos. Se desplazaba así, por razones circunstanciales, el principio de la autonomía de la voluntad consagrado por el código. Interrumpido el funcionamiento regular de las instituciones, aquella legislación ha sido prorrogada. El estado de emergencia se está convirtiendo en permanente. Entretanto, los propietarios, obligados a una rebaja en los precios, no se han visto compensados por una disminución en sus cargas. Al contrario, se han elevado algunos impuestos y se han creado otros.

El examen de las actividades del país demuestra que se atraviesa una época en que el respeto a la legalidad ha sufrido un serio menoscabo. Una de las fases más graves de este proceso es que no son pocas las disposiciones adoptadas que afectan las garantías constitucionales. El derecho de propiedad se encuentra en este caso. Los recordados decretos y leyes lo han vulnerado, pues, según hemos dicho, al propietario le está vedado hacer uso de lo suyo, y, en consecuencia, ha quedado en suspenso el artículo del Código Civil que declara inherente a la propiedad el derecho de poseer la cosa, de disponer o de servirse de ella según la voluntad del dueño, quien puede desnaturalizarla, degradarla o destruirla. Como se ha visto, por los citados decretos se le suspende ese derecho, en uno por el término de cinco años, si bien mucho antes —el año próximo— los poderes constitucionales podrán intervenir en la regulación definitiva de estos asuntos.

De esa desviación de las normas legales no se derivan únicamente aquellos inconvenientes. Hay que mencionar asimismo uno de gran importancia, cual es el hábito de no cumplir la ley. Felizmente, ésta no es una de las situaciones excepcionales en que no existe amparo alguno, las que de cuando en cuando han sido anotadas. Citaremos a este propósito que, en 1880, un ciudadano británico, que había sido reelegido para una banca en la Cámara de los Comunes, de la que ya había sido rechazado por su negativa a prestar juramento, expresaba que la ley no le daba ningún recurso si la Cámara se pronunciaba nuevamente en su contra. "Yo no tengo —decía— ninguna corte, ningún tribunal a quien apelar". El caso de nuestro país es de diferente índole, y los que se crean afectados indebidamente en sus intereses, pueden recurrir a la justicia, gracias a la admirable organización constitucional. Si lo hacen, lo harán en defensa de sus derechos, pero la opinión pública sólo verá en esos litigios el deseo auspicioso para la democracia de que un poder imparcial dicte su veredicto en lo tocante a la constitucionalidad de las decisiones gubernativas referentes a los principios fundamentales.

La vinculación argentino-paraguaya

Con motivo del viaje que el presidente Farrell emprenderá hoy al Paraguay, para retribuir la visita que hizo a nuestro país el presidente Morínigo, cobra actualidad el comentario de las vinculaciones amistosas que unen a ambos pueblos desde hace tanto tiempo y que se ponen de manifiesto cada vez que surge una oportunidad de celebrar acontecimientos comunes. Los episodios históricos en que las dos naciones aparecieron en posición opuesta no comprometieron nunca, en realidad, por razones que estaría de más exponer ahora, el sentimiento fraternal que las unía desde los orígenes y al que su desarrollo posterior ha agregado constantemente nuevos estímulos fundados en las exigencias de su vida espiritual, económica y política. Dentro de la unidad creciente de América es natural que los pueblos del Río de la Plata se sientan particularmente solidarios, ya que fueron uno solo en los días iniciales y han comprobado luego cómo son de fuertes las causas de recíproco interés que los llevan a seguir considerando indivisible su suerte. Argentinos, uruguayos y paraguayos están habituados a mirar como propios sus problemas y a interesarse por las manifestaciones de su actividad con una simpatía en la que está implícito el reconocimiento de su hermandad indestructible. Cada vez que cualquiera de los tres países atraviesa horas críticas, cada vez que se abre una perspectiva feliz para su desenvolvimiento en los distintos órdenes de la existencia civilizada, cada vez que uno de sus hijos adquiere títulos a la consideración de los hombres cultos del resto del mundo, las preocupaciones o las satisfacciones determinadas por esos hechos tienen eco de auténtica sinceridad en el seno de los otros pueblos. Nuestro país ha estado siempre abierto para acoger a los paraguayos que llegaron a su suelo en busca de trabajo, de paz o de oportunidades para poner de manifiesto las dotes de su inteligencia. Muchos de ellos completaron aquí su formación intelectual y prestaron, como prestan hoy mismo, excelentes servicios a nuestra cultura. Existe una conciencia hecha entre nosotros acerca de las ventajas que traería para esta parte de América una ascensión paralela del progreso de las dos naciones. Nadie duda del mutuo beneficio que reportarían los esfuerzos que se hicieran para conseguirlo, ya se trate de la economía, de la ilustración o de las instituciones. Sentimientos e intereses coinciden, pues, en la misma tendencia natural hacia una estrecha vinculación argentino-paraguaya, que será tanto más sólida y fructífera cuanto más legítimamente interprete los anhelos colectivos de ambas comunidades nacionales.

Datos estadísticos del intercambio

El descenso de las importaciones en el primer semestre no importa una novedad. En cambio el de las exportaciones parece confirmar que 1944 marcó el punto más elevado del desenvolvimiento económico promovido por la guerra en relación con los envíos al exterior. Debe reconocerse que se trata de una apariencia, cuya realidad requeriría otros datos, tales como los relativos a la causa de la disminución en los embarques ganaderos, pues éstos son los responsables de la diferencia con el año anterior, con sus 220.000 toneladas y sus 199 millones de pesos menos. Pero simultáneamente hay que contemplar la situación relativamente ventajosa de los productos agrícolas, que es la que contrarresta en gran parte el retroceso de los manufacturados. También convendría advertir que la baja de los seis meses no es regular, puesto que enero y abril son superiores a 1944 en tonelaje, y abril y junio en valores. Dejándose llevar por el optimismo, se diría que junio marca un leve repunte prometedor, pero la verdad es que si se toman las estadísticas con tal detalle se requerirán otros seis meses para dar el veredicto.

A fin de apreciar si se trata de un fenómeno de origen bélico, en el sentido económico, habría que poner frente a frente mayor cantidad de datos, pues el movimiento tendría que ser notado en otras partes, aunque no en todas se produzca con igual ritmo o dirección. Desgraciadamente no se puede contar con estadísticas latinoamericanas completas más que hasta 1943 y éstas lo que revelan es el mantenimiento del predominio argentino en las ventas, que solamente fué superado en 1942 por el Brasil, cuyos envíos ascendieron a 93 millones de dólares, mientras que los nuestros sólo alcanzaron a 87. En 1943 recuperamos ampliamente el primer lugar, con 124 millones contra 83 del Brasil. A fin de no incurrir en error, reproducimos la equivalencia en dólares del comercio de cada país latinoamericano, calculada por el Departamento de Comercio de la Unión, aparte de que, para el caso, lo que interesa es la proporción comparativa. En las importaciones sucedió otro tanto. La excepción fué 1943, en que las brasileñas llegaron a 80 millones y las argentinas sólo a 72.

En el comercio latinoamericano con Gran Bretaña, de acuerdo con los mismos datos, conservamos el primer lugar, aumentando también las exportaciones en cantidad importante, con cifras que superan la mitad del total. Redujimos las importaciones, pero ese fenómeno se reprodujo en las demás repúblicas en general, con la excepción de Bolivia, Paraguay, Panamá y Santo Domingo, que seguramente debe atribuirse a causas muy especiales. En 1943, en el total de las exportaciones al Reino Unido, ocupamos más de la mitad del total latinoamericano y en el total dirigido a aquel país, a los Estados Unidos y demás repúblicas del continente, nuestra posición fué de casi la cuarta parte, es decir, 633 millones sobre 2575.

Dada la expansión del comercio argentino, sería interesante que se pudieran tener estadísticas rápidas que abarcaran el panorama señalado, ya que la defensa de las conquistas logradas en dicho mercado exige su conocimiento continuo y detallado a fin de poder apreciar la marcha del fenómeno del intercambio con la mayor amplitud posible. También se las requiere porque los datos parciales suelen crear puntos de vista equivocados.

Cuando el movimiento es normal la importancia no es tan grande, pero crece sobremanera en los momentos como el actual, en que se establecen cambios fundamentales en los rumbos del comercio.

DESPUES DEL HOMENAJE POPULAR A SAENZ PEÑA SE REALIZARON MANIFESTACIONES EN LA ZONA CENTRICA

Un aspecto de la enorme multitud congregada alrededor del monumento mientras cantaba el Himno Nacional

Un sector de la manifestación en Florida y la avenida Presidente Roque Sáenz Peña

Sólo remontándose a un año atrás —24 de agosto—, cuando el pueblo porteño celebró la liberación de París en la plaza Francia, podría encontrarse una demostración similar a la que ayer ofreció la metrópoli como prueba acabada de su fervor democrático, como concluyente testimonio de su repulsa por todo lo que sea desconocimiento de las garantías que nuestra Carta Magna establece para quienes habiten el suelo argentino. La guerra mundial, que, si bien ganada ya entonces en los cálculos, empezaba con la reconquista de la Ciudad Luz a concretarse en triunfo definitivo, sirvió en tal ocasión para evidenciar el regocijo popular por la vuelta paulatina, aunque a costa de ingentes sacrificios, al imperio del derecho entre la humanidad, a la derrota de los que estiman que la vida puede regularse con el sometimiento de las conciencias y la extirpación de las ideas.

El nuevo aniversario de la muerte del estadista que dió a la patria el instrumento legal destinado a formar una democracia efectiva fué ayer el motivo que brindó al pueblo la oportunidad de hacer escuchar su voz en pro del restablecimiento institucional que el país viene reclamando, con marcada insistencia, por sus órganos más representativos.

Gente de toda clase, de todas las categorías sociales, fué la que se reunió en torno al monumento a Sáenz Peña para recordarlo a los 31 años de su desaparición. De los diversos partidos políticos, de muchísimas asociaciones gremiales, de las agrupaciones estudiantiles, de entidades culturales y de las más variadas actuaciones afluyó el público a Florida y la Diagonal Norte en núcleos continuados, ininterrumpidos desde media hora antes de las 18.30, que era la fijada para el acto preparado. Ya en ese momento la estatua de Sáenz Peña apareció cruzada con un gran crespón, signo para los estudiantes democráticos de la pérdida de la libertad, y que por éstos fué colocada por intermedio de la Federación Universitaria Argentina. Ante toda esa multitud, que engrosaba por momentos, empezaron en el monumento las numerosas ofrendas florales: Comisión Organizadora, Federación Universitaria Argentina, Federación Universitaria de Buenos Aires, Confederación de Trabajadores de la América Latina, Colegio de Abogados de Buenos Aires, Mujeres Democráticas de Córdoba, Junta Provisoria del Comité Radical de la Juventud, Partido Socialista, Colegio Libre de Estudios Superiores, Unión Obrera Local de la Capital Federal y Pueblos Circunvecinos, Partido Comunista y Asamblea Nacional de Mujeres, entre otras. La de la Junta de la Victoria, acompañada por una gran V de claveles blancos, fué saludada con una ovación mayor que las demás, debido a la presencia en ella del signo que desde los momentos más adversos de la contienda simbolizó el triunfo descontado de las Naciones Unidas.

Cubierto por doquier el monumento de Sáenz Peña por las flores que hasta allí había llevado, en auténtica y espontánea manifestación de civismo, una multitud que se extendía por la diagonal, en parte hacia la calle San Martín y por el otro lado hasta la de Maipú, y aun con vastas ramificaciones por Florida y por Perú, entonóse el Himno Nacional con fuerte aliento, siendo coronado su final con aplausos entusiastas, largamente sostenidos. De un grupo o de otro, y de aquí o de allá, comenzaron entonces a vocearse estribillos, alusivos al actual gobierno, y a repetirse, en grita interminable, frases atinentes a la situación política que atraviesa la República: "Sáenz Peña sí, estatuto no"; "Unidad, unidad"; "No venimos por decreto"; "Elecciones limpias, sin candidatos oficiales"; "Democracia sí, demagogia no", y otras muchas de variados tonos, incluso una que se inspira en la clásica canción "Adelante radicales...", pero despojada de todo color partidario, ya que se la generaliza en un amplio significado de firme posición democrática.

Se organiza una manifestación

A todo esto habíanse hecho casi las 19, cuando el grupo de la Federación Universitaria Argentina, que portaba una bandera argentina y un gran letrero que lo identificaba —otros había también que ostentaban los referidos estribillos—, anunció que se iba a organizar una manifestación hacia la plaza del Congreso. Eco rápido y general halló la iniciativa e inmediatamente se formó una extensa columna, que tomó por Florida, seguida por inmenso público. Encontró aquélla a su paso una incesante aclamación, que provenía de la gente apostada en las aceras y de quienes contemplaban el mitin desde los balcones. La efusión popular se renovó constantemente a todo lo largo del trayecto, sin que ocurrieran incidentes y mientras la policía observaba una actitud pasiva, facilitando el desarrollo ordenado del desfile anunciado, aun cuando las cosas iban a cambiar, según se verá más adelante, al llegar la columna a la Plaza de la República.

Al pasar la columna frente a nuestro diario prorrumpió en vítores a Mitre, a LA NACION y a la prensa libre, y sucediéronse tales expresiones durante todo el curso de la manifestación, a la que se incorporaban continuamente nuevos grupos. Así prosiguió su camino por Florida, doblando en Corrientes, con renovados bríos en sus dichos y recordando siempre a Sáenz Peña y a la ley que lleva su nombre.

Inténtase detener a la columna

Contrariamente a lo que ocurre con frecuencia, cuando manifestaciones animadas artificiosamente pasan en medio de la indiferencia del público, la de ayer se caracterizó por la amplia adhesión de los viandantes que eran sorprendidos por la muchedumbre a su paso por las calles del centro. Muchos se plegaban a la columna y el resto aplaudía a sus integrantes. Una excepción fué la actitud de una persona estacionada en la esquina de Corrientes y Carlos Pellegrini, que tuvo palabras despectivas para la manifestación. Una violenta discusión se entabló con los estudiantes que desfilaban y el incidente fué superado con la intervención de dos agentes de policía, que restablecieron el orden de la marcha. Nueva muestra de la tranquila disposición que hasta entonces había demostrado la policía frente a la manifestación, fué dada por un oficial que hizo detener a un automóvil que pretendía en su prisa interrumpir el paso de la columna.

El mismo oficial había de ser, poco después, quien con un sargento y tres agentes actuara enérgicamente en una infructuosa tentativa para detener el desfile. La manifestación, que se había desarrollado pacífica y serenamente hasta esos momentos, fué enfrentada cuando, contorneando el obelisco, iba a seguir por Corrientes hacia el Oeste, por esos cinco representantes de la policía. El oficial se encaró resueltamente con los que encabezaban la columna y les ordenó disolverse. Los manifestantes gritaron que estaban decididos a expresarse libremente y a manifestar sus anhelos de acuerdo con las libertades de la Constitución. Los ánimos estaban exaltados, pero los representantes de la policía presionaron sobre los manifestantes pretendiendo disolverlos con gesto enérgico.

El oficial desenvainó el sable y los vigilantes que lo acompañaban amagaron algunos golpes sacando a su vez los bastones de que estaban provistos. Esa fué la señal de la resistencia; en seguida se trabaron en lucha con los policía algunos de los más decididos entre los estudiantes, mientras el grueso de la columna proseguía hacia el Oeste. La lucha, a brazo partido, tomó caracteres dramáticos cuando, rodando abrazados por el suelo los contendores, lograron desenfundar sus pistolas los agentes policiales. Hubo un disparo sin que se interrumpiera la refriega. Antes de que transcurriera un minuto renovóse el estampido. Un joven estudiante, herido, era alejado del lugar en un automóvil, mientras en la farmacia próxima se atendía a Rubén Huezas, argentino, de 25 años, comerciante, afectado por una lesión en la frente.

Sigue la marcha

Hecha a un lado la intervención policial, siguió la marcha, notándose en la cuadra siguiente la presencia de nuevos agentes de policía, que marchaban a la vera de la columna. Entre Libertad y Talcahuano se les incorporó un refuerzo, y nuevamente trataron de disolver la manifestación. Tampoco esta vez lo lograron. Sin discriminar entre los hombres y mujeres —había muchas en la manifestación—, cargaron con sus armas en la mano los vigilantes. Pero los manifestantes encontraron también armas en las pilas de piedras dejadas por las obras de construcción y reparaciones que a esa altura de la calle Corrientes se realizan.

Allí los policías recibieron una pedrea sostenida, que perjudicó lamentablemente a automóviles y vidrieras, hasta que aquéllos abandonaron la posición retirándose hacia una casa de departamentos, en cuyo profundo corredor desaparecieron. Con ello la pedrea terminó instantáneamente, y la marcha continuó. Algunos cascotes y adrillazos recibió también el Teatro Municipal, situado un poco más adelante.

En la esquina de Paraná

Al llegar a la esquina de Paraná, uno de los manifestantes se encaramó a la garita del agente de tráfico y desde allí dirigió la palabra a sus compañeros.

Tres agentes le pidieron que descendiera y así lo hizo el improvisado orador, pero en ese momento se produjo una nueva escena de confusión, oyéndose tres disparos. En esa esquina fueron provocados desde un "bar" los manifestantes y contra el local se produjeron ruidosas manifestaciones, de las que resultaron algunos destrozos.

A partir de ese momento pareció retornar la tranquilidad a las filas de la manifestación, que sólo a prudente distancia era ahora seguida por pocos agentes policiales. En ese ambiente de tranquilidad recuperada llegaron a Callao y doblaron hacia el Sur, en dirección al Congreso. Poco después de pasar Sarmiento llegó a su retaguardia un camión de la compañía de gases lacrimógenos, pero luego de un cambio de impresiones con los agentes del orden que marchaban al costado de la manifestación pareció que seguía en pie la orden de no interferir en su desarrollo.

Es dispersada la columna

Poco había de durar esta tranquilidad. Al llegar a la intersección de Callao con Bartolomé Mitre aparecieron dos camiones de la compañía de gases y uno de radiocomunicaciones, también policial. Ya entonces fué decidida y muy enérgica su intervención. Menudearon las bombas y la manifestación fué violentamente disuelta. Hubo también sablazos y nuevamente se escucharon algunos disparos de arma de fuego, característicamente diferentes de los de los gases. Un joven con una herida en un pómulo fué refugiado en un negocio de la calle Callao entre Mitre y Cangallo, y poco después terminaban los sucesos con operaciones de limpieza en los distintos negocios de esa cuadra.

El Dr. Saavedra Lamas en la calle Corrientes

El grueso de los manifestantes, tras sortear los inconvenientes que se le opusieron, habíase alejado de la avenida Corrientes hacia el Congreso, tomando por la de Callao, pero subsistía en la arteria citada en primer término la impresión producida por los acontecimientos a que sirvió de escenario. Por este tiempo levantáronse las cortinas de las casas de comercio y salas de espectáculos que las corrieran precautoriamente al iniciarse la pedrea, recobrando a poco la avenida su fisonomía habitual. Mientras grupos numerosos de personas estacionadas en las aceras formulaban comentarios acerca de los recientes episodios, la policía controlaba estrictamente el tránsito por la calzada, a fin de impedir la congregación de los elementos dispersos que intentaban plegarse a la columna principal.

Salvo algunas corridas originadas por los movimientos de las fuerzas policiales, parecía haber vuelto la tranquilidad a Corrientes cuando, a las 19.35 exactamente, con asombro de los espectadores, vióse avanzar por medio de la calzada, en dirección al Este, a un pequeño grupo de personas, del que formaban parte el ex ministro de Relaciones Exteriores y Culto Dr. Saavedra Lamas, el Dr. Ernesto Hueyo y otras personas.

En el momento en que el grupo transponía la bocacalle de Talcahuano y Corrientes, para seguir por esta última arteria, los agentes de policía de infantería que se habían desplegado en el centro de la calzada desenfundaron sus pistolas, al tiempo que daban la voz de alto a los que así se adelantaban. Como la intimación no fuera inmediatamente observada, los vigilantes hicieron tres disparos al aire, cuyas detonaciones volvieron a conmover a la popular vía de la ciudad. Los nombrados subieron entonces a la acera norte y prosiguieron su marcha hacia el centro de la metrópoli.

Numerosas detenciones

Cuando la policía inició sus procedimientos tendientes a evitar el desfile de manifestantes se suscitaron diversas incidencias, que en algunos casos terminaron en la comisaría más cercana.

A las 21 los detenidos eran numerosos —solamente en la sección 5a. se contaban más de 50—, pero a medianoche había disminuido la cantidad, según se nos informó, pues, por orden superior iban recuperando la libertad los que no habían cometido actos penados por la ley.

En el consultorio central de la Asistencia Pública

Los médicos de guardia en el consultorio central de la Asistencia Pública curaron de primera intención a las siguientes personas:

Gabriel F. González, argentino, de 26 años, casado, oficial inspector de la comisaría 3ª, herido en ambas rodillas y en el codo derecho; Aníbal Vigo, argentino, de 25 años, soltero, oficial de la misma sección, herido en la nariz; Angel Prado, argentino, de 47 años, casado, agente de la misma comisaría, escoriaciones en la barbilla, y Agustín Alvarez, español, de 39 años, herido en la región occipital.

En busca de un herido

Producido el tiroteo en la calle Corrientes y el consiguiente desbande de público, se vió que algunas personas recogían a otra, evidentemente herida, y la llevaban hasta la farmacia existente en la esquina de Callao y Cangallo.

Desde allí, ante la gravedad del caso, se requirió telefónicamente el auxilio de la Asistencia Pública y desde el consultorio central se despachó de inmediato una ambulancia a cargo de un médico, pero cuando el auxilio llegó a la farmacia, se informó allí que el herido había sido retirado por varias personas y llevado en un automóvil con rumbo desconocido.

La policía, enterada de lo mismo, se puso en campaña para dar con el paradero de esa persona, y por todos los medios de comunicación de que dispone, inclusive su onda radiotelefónica, se insistió reiteradamente con el fin de que todos los coches patrulleros y los puestos de salida de la capital evitaran que ese herido fuese retirado de la metrópoli, y además se recomendaba detener a quienes lo acompañaban.

No dió hasta anoche resultado alguno esa medida, como tampoco se consiguió ubicar al misterioso herido en los hospitales, sanatorios y enfermerías que fueron visitados.

Un herido de bala

Anoche se presentó en el Hospital de Clínicas, para curarse de una herida de bala en el muslo, D. Roberto Núñez, quien fué alcanzado por un proyectil, el parecer de pequeño calibre, mientras se hallaba en la calle Corrientes, frente a la Plaza de la República.

Otras dos columnas fueron hacia la plaza San Martín

En tanto que la primera columna desprendida del monumento a Sáenz Peña proseguía su marcha por Florida y Corrientes, seguía renovándose al pie de la estatuta del ex presidente la multitud fervorosa de los manifestantes. Y así incesantemente hasta muy cerca de las 21.

Ello dió origen a nuevas columnas, y en particular a dos que tomaron por Florida hacia la plaza San Martín. La primera, que se prolongó en varias cuadras ocupando la calzada y las aceras de la arteria tradicional de la ciudad, partió alrededor de las 19.15. La otra se hizo presente ante nuestro diario cuando apenas había pasado las 19.30. Esta última iba encabezada por nutridas filas de señoras —como en el día de la Plaza Francia la mujer se mostró entusiasta y numerosa en las manifestaciones de ayer—, entre las cuales advertíase a las que integran la comisión que organiza la Asamblea Nacional de Mujeres, a las que formaban la Junta de la Victoria y a otras figuras calificadas del movimiento democrático femenino. Antes de partir habían entonado con fervor el himno de la patria al pie del monumento y en seguida se pusieron en marcha hacia la plaza San Martín.

La primera columna llegó sin novedades hasta las inmediaciones del monumento al Libertador, y la segunda hizo lo mismo, luego de un alto frente al edificio del Centro Naval, donde los manifestantes entonaron una vez más el Himno e hicieron la señal de la V de la Victoria, aclamando a la marina de guerra argentina. Luego siguió la columna su camino dando vítores a la democracia, y en la plaza San Martín se unió con la que había llegado poco antes. Juntas retomaron la calle Florida, para volver hasta la diagonal norte y allí confundirse con el gentío, que continuaba a pie firme exteriorizando sus anhelos democráticos.

Frente a la Casa de Gobierno

Mientras de la densa masa de la manifestación se iban desprendiendo sucesivamente gruesas columnas, la primera de las cuales, según se ha dicho, marchó por Florida, Corrientes y Callao, en tanto otras seguían desde Florida hacia la plaza San Martín, mucho público se mantuvo largo rato delante del monumento a Sáenz Peña, improvisándose algunos asistentes en oradores. De ese núcleo salieron los grupos que en varias ocasiones se dirigieron hacia la Casa de Gobierno.

El primero partió alrededor de las 19.30. Lo integraban más de 500 personas que vitoreaban a la democracia y reiteraban su deseo de que el levantamiento del estado de sitio se completara con el llamado a elecciones libres. "¡Libertad!", gritaban, insistiendo en la exclamación: "¡Es el pueblo!".

Largo rato manifestaron sus anhelos en torno al monumento a Belgrano y en la calzada frontera a la Casa de Gobierno. Tanto en la guardia de la Casa de Gobierno como entre los agentes policiales que se habían concentrado en la acera cundía la nerviosidad y se notaron los preliminares de medidas de prevención cuando el subsecretario del Interior, doctor Benedit, recomendó a las fuerzas que mantuvieran la calma sin impedirse por las expresiones que salían de la columna.

Alrededor de las 20 el público abandonó la Plaza de Mayo, decidiendo dirigirse al Congreso por la avenida homónima. Así lo hizo la mayoría, y a varias cuadras de distancia, en la rotonda de la avenida Nueve de Julio, al pretender la policía disolver el grupo con criterio distinto del que se había adoptado en la calle Balcarce, produjéronse nuevos choques, en cuyo transcurso se demostró la decisión del público de no ser perturbado.

Entretanto otros grupos se dirigieron por la avenida Roque Sáenz Peña, y no pocos, refluyendo de la manifestación principal que había sido disuelta con gases lacrimógenos en la calle Callao y surgiendo asimismo de distintos lugares del centro, porque la manifestación fué unánime y renovada, volvieron una y otra vez a la Casa de Gobierno, en grupos de a doscientos, de a cincuenta, de a trescientos y más, siempre pidiendo elecciones libres y repitiendo los estribillos conocidos.

Poco después de las 20.30 uno de los grupos que aun quedaba en la diagonal Norte y que integraban unas 400 personas se llegó nuevamente a la Plaza de Mayo y, ya frente a la Casa de Gobierno, sus componentes comenzaron a cantar distintos estribillos ya escuchados durante la realización del acto. Los manifestantes estuvieron allí cinco minutos, aproximadamente, y después enfilaron por la calle Rivadavia, desembocando luego por la diagonal norte en Florida. Iban en actitud tranquila, reclamando elecciones sin candidaturas oficiales y vitoreando a la democracia y a la libertad. Al pasar frente al edificio donde funciona la representación diplomática de la Unión se agregaron a los gritos generalizados reiteradas manifestaciones de aplauso al embajador Braden.

Algunos oficiales y vigilantes habían seguido pasivamente a cierta distancia a la manifestación, mas no fué igual la actitud de un piquete policial apostado en la intersección de la diagonal y Florida, frente al monumento a Sáenz Peña. En efecto, al llegar la columna a dicha esquina esos policías pretendieron, algunos sable en mano, disgregar a los componentes del grupo. Los gestos airados de varios oficiales determinaron la reacción popular y surgieron entonces gritos de repulsa para la policía. Un señor a quien un oficial zamarreó trató de defenderse con un paraguas, y ese fué el momento en que los 30 ó 40 policías presentes desenvainaron simultáneamente sus espadas y sables y sin mayores discriminaciones comenzaron a aplicar planazos a cuantos no conseguían ponerse a salvo. Hubo varias corridas, y al cabo de unos minutos la policía quedó dueña de la situación. Culminó el episodio con la llegada, anunciada con sus estridentes sirenas, de dos camiones con efectivos de la compañía de gases lacrimógenos, cuya intervención fué innecesaria, pues los manifestantes, disgregados hacia distintos puntos, prefirieron mantenerse a prudente distancia, alejándose finalmente.

Estalló un petardo

Mientras se realizaba el acto en la Diagonal Norte y Florida, se oyó un fuerte estruendo que, según se supo después, provenía del estallido de un petardo en la Plaza de la República. El hecho no tuvo consecuencia alguna.

En el Departamento Central de Policía

Contrariamente a lo ocurrido otras veces, la policía no había adoptado medidas especiales para el acto de la Diagonal y Florida, pero quedaron preparadas en el Departamento Central fuerzas suficientes para cualquier contingencia. En la Jefatura estaba el titular y en la Dirección de Seguridad se encontraban los inspectores mayores Contardi, Subrá, Cazes y Dall'Orto, quienes aguardaban las informaciones que pudieran enviarles el comisario inspector Glitz Fernández y los comisarios de la zona céntrica.

La llegada, poco antes de las 20, del coronel Perón al Departamento y algunos rumores de disturbios en la calle Florida hicieron suponer que podía producirse algún suceso de importancia, pero el vicepresidente se retiró una hora después, manifestando a los reporteros que lo interrogaron que había ido allí para saludar al general de carabineros chilenos, que se encontraba a la sazón con el jefe de Policía.

Por lo que respecta a los incidentes que ocurrieron, efectivamente, en la zona central, se informó posteriormente por la oficina de prensa, con datos que los lectores encontrarán en la crónica.

Los informes policiales

La policía no suministró ninguna información oficial de los sucesos, pero los reporteros recogieron datos en distintos sitios donde se encontraban los funcionarios, quienes dijeron que los desórdenes comenzaron luego del homenaje a Sáenz Peña, al formarse varias columnas que tomaron distintos rumbos. Una fué hacia la casa de Gobierno y otra siguió por Corrientes al Oeste. Dicen los representantes policiales que algunos componentes del último grupo arrojaron proyectiles diversos contra determinados comercios y algunos automóviles, y que, llegados a la esquina de Cerrito, al intentar disuadirlos de proseguir en manifestación, los oficiales de la sección 3a. Gabriel González y Aníbal E. Vigo fueron rodeados y recibieron puñetazos y puntapiés, que les ocasionaron contusiones.

En Corrientes y Paraná fueron efectuados varios disparos, y a la altura del 1900 una piedra rompió el cristal de un comercio, cuyo propietario, don José Alvarez, fué alcanzado por trozos de vidrios y resultó lesionado. Más adelante continuaron los disturbios, y en Corrientes y Callao, donde también, según se agrega, fueron arrojados proyectiles contra comercios —cosa que había ocurrido igualmente contra el Teatro Municipal—, la policía procedió con más energía, haciendo varias cargas. En una de esas incidencias resultó lesionado el subcomisario Molinari, en la cabeza, y el agente Ernesto Banich, en la mano izquierda. También se lesionaron dos menores. En la peluquería de Callao 170 hubo algunos destrozos.

El último grupo de manifestantes fué dispersado, pasadas ya las 21, en la calle Perú, entre la Avenida de Mayo y Victoria.

Con motivo de esos hechos, en la sección 5a. se procesa a 48 detenidos por atentado a la autoridad, lesiones y daño.

Informóse que fueron objeto de pedrea las fincas de Corrientes 1225, 1221, 1235, 1241 y 1243. También fueron dañados los automóviles particulares Nos. 85.937 y 86.296.

Un comunicado de la Federación Universitaria

En vista de los sucesos de ayer, la Federación Universitaria de Buenos Aires, de emergencia, formuló una declaración, en la que dice "que sus adherentes concurrieron en pleno a rendir homenaje a Sáenz Peña, exteriorizando en el acto su posición democrática y reformista de absoluta oposición al gobierno "de facto".

Añade que "la juventud universitaria, en gesto viril, emprendió una manifestación vibrante, que tendía a exteriorizar ante el pueblo la profundidad de la fe democrática que la anima y que fué acogida con el entusiasmo espontáneo de una inequívoca definición popular".

Luego afirma que mientras dicha federación estudia los antecedentes y reune los datos concretos acerca de los sucesos "provocados por la intervención policial, declara desde ya que sólo sobre ésta recae la responsabilidad de los luctuosos hechos".

Señala la declaración que, a pesar del levantamiento del estado de sitio, no se permite la verdadera expresión del sentir popular y que, "ante la gravedad de la hora, la juventud reformista afirma con más fuerza que nunca la línea de conducta que se ha trazado, declarando ante la nación entera que ni la fuerza ni la violencia policial atemperarán su voluntad de lucha y resistencia".

Declaración del Centro de la Facultad de Derecho

Este organismo estudiantil dió a conocer anoche una declaración en la cual expresa "su repudio por la falta de respeto a los principios constitucionales registrada —dice— en la manifestación del homenaje a Sáenz Peña, que contradice, afirman, las manifestaciones de las actuales autoridades". Denuncia a la vez la detención de numerosos estudiantes durante los sucesos de ayer.

De la Juventud Universitaria Socialista

La Juventud Universitaria Socialista expresa, en un manifiesto que aprobó anoche, que los hechos de ayer demuestran que no ha sido en realidad levantado el estado de sitio, ya que la policía atacó y disolvió con armas a una manifestación que sólo rendía homenaje a la memoria del Dr. Roque Sáenz Peña y reclamaba el imperio de la normalidad constitucional.

Rendirán homenaje a Rivadavia en las escuelas primarias

El interventor del Consejo Nacional de Educación ha dictado una resolución con motivo de cumplirse el 2 de septiembre próximo el primer centenario de la muerte de Bernardino Rivadavia, "que desde sus cargos de triunviro, ministro y presidente de la Nación contribuyó —dice —a la obra de educación pública, y en atención a que la escuela debe honrar su memoria, como prócer ilustre de nuestra nacionalidad", resolución en la que dispone que en las escuelas de la dependencia, durante la semana comprendida entre el 27 del actual y el 1o. de septiembre se dicten clases alusivas a la vida y obra de Rivadavia.

El 31 del actual se realizará en la última hora de clase de cada turno, un acto de homenaje, en el que se desarrollará el siguiente programa:

Himno Nacional; Himno a Rivadavia, discurso alusivo por el director, vicedirector o un miembro del personal docente; números adecuados (bocetos históricos, recitación de poesías, etc.), y desfile.

Las escuelas del Consejo Escolar XX efectuarán el 1o. de septiembre a las 10.30 un acto especial de homenaje a su patrono.

El mismo día a las 15 se realizará el acto oficial de homenaje a Rivadavia, en la escuela que lleva su nombre, al que concurrirán delegaciones de tres alumnos de las escuelas del C. E. I y representaciones de los distritos adyacentes, llevando la bandera y acompañadas por un miembro del personal directivo o docente.

Las escuelas del Consejo Escolar II, situadas cerca de la plaza Once de Septiembre, acompañadas de su personal directivo y docente, realizarán el día 1o., con los alumnos de 3o. a 6o. grado, una visita de estudio y de homenaje al mausoleo que guarda los restos del ilustre estadista; depositarán una ofrenda floral y desfilarán ante el monumento. Se invitará a adherirse a los padres de los alumnos y los establecimiento de los distritos adyacentes enviarán, dentro del horario escolar, una delegación de alumnos y un maestro, para cumplir el mismo homenaje.

El 3 de septiembre se llevará a cabo en las escuelas entre los alumnos de 5o. y 6o. grado un concurso de composiciones sobre el tema "Vida y obra de Bernardino Rivadavia".

Las inspecciones técnicas generales prepararán el plan y programa a que se ajustarán los actos a realizarse.

ACADEMIA DE LA HISTORIA

La Academia Nacional de la Historia celebrará mañana a las 18.15 una sesión pública, prosiguiendo el ciclo de conferencias organizado en homenaje a Bernardino Rivadavia, con motivo de cumplirse el centenario de su muerte.

Disertará el académico de número Dr. Mario Belgrano acerca del tema "Rivadavia y sus gestiones diplomáticas en Europa".

CAMARA DE COMERCIO

Esta noche se reunir

LOS HABITANTES DEL PAÍS EN 1944 ERAN 14.130.871

Según informa la Dirección General de Estadística y Censo de la Nación, la población del país alcanzaba al 31 de diciembre de 1944 a 14.130.871 habitantes. Esta cifra es provisional, pues los datos enviados por algunas provincias no son aún definitivos.

Si se compara el mencionado guarismo con el de la población calculada al 31 de diciembre de 1943 (13.909.950 habitantes), acusa un aumento total de 220.921, que en cifras relativas representa el 15,9 o|oo. De este aumento corresponde 213.515 al crecimiento vegetativo y 7406 al migratorio.

Al analizar las cifras por división política, se observa que el mayor crecimiento total en valores absolutos tuvo efecto en la provincia de Buenos Aires, con 43.133, siguiéndole en orden de importancia la Capital Federal, con 27.861. En valores relativos, la cifra más alta correspondió a Salta, con 26,1 o|oo, y la más baja a la Capital Federal, con 11,3 o|oo, siguiéndole la provincia de Buenos Aires, con 11,8 o|oo.

El crecimiento vegetativo total en el año 1944 fué de 213.515 personas y representa en valores relativos el 15,4 por mil de la población al 31 de diciembre de 1943. En la Capital Federal y provincias el aumento fué de 198.337, correspondiendo los primeros lugares en valores absolutos a la provincia de Buenos Aires, con 40.837, y a la Capital Federal, con 25.495.

En la Capital Federal y en las provincias se registraron 339.794 nacimientos (25,8 o|oo) y 141.457 defunciones (10,7 o|oo). En la provincia de Buenos Aires se registró el mayor número de nacimientos, con 74.900, y de defunciones, con 34.063. En cambio, en valores relativos, los mayores guarismos correspondieron a Jujuy, tanto en lo que respecta a nacimientos (49,1 o|oo) como a defunciones (29,2 o|oo).

En el año 1944 se registraron en la Capital Federal y en las provincias 10.094 nacidos muertos, lo que representa el 28,8 o|oo del total de nacimientos animados e inanimados. Los mayores guarismos correspondieron a la provincia de Buenos Aires en valores absolutos (2256) y a Jujuy en valores relativos (46,2 o|oo). El total de muertos menores de un año fué de 27.258, ó sea el 80,2 o|oo sobre el total de nacimientos animados, y el 192,7 o|oo sobre el total de defunciones, registrándose las cifras más altas en las provincias de Buenos Aires (4655), San Luis (362,4 o|oo sobre el total de sus defunciones) y Jujuy (204,4 o|oo sobre el total de sus nacimientos animados).

Durante el año 1944 se registraron en la Capital Federal y los provincias 110.140 matrimonios, o sea el 8,4 por mil de la población. El mayor número se anotó en la provincia de Buenos Aires, con 32.765, y la tasa más alta correspondió a la Capital Federal, con 10,6 por mil.

En el año 1944 entraron en el país 293.362 personas y salieron 285.956, lo que significa un saldo favorable de 7406 (0.5 o|oo, sobre la población al 31 de diciembre de 1943).

He aquí un cuadro comparativo de la población de la Capital Federal, las provincias y los territorios al 31 de diciembre de los años 1943 y 1944:

	Población al 31-12-943	Población al 31-12-944
Capital Federal	2.457.494	2.485.355
Buenos Aires	3.634.521	3.677.654
Santa Fe	1.613.586	1.634.391
Entre Ríos	795.867	815.413
Corrientes	553.417	564.198
Córdoba	1.358.838	1.382.179
San Luis	210.940	214.219
S. del Estero	536.498	549.276
Tucumán	590.338	603.287
Mendoza	553.404	564.622
San Juan	237.929	243.303
La Rioja	116.688	118.994
Catamarca	162.115	165.376
Salta	233.592	239.693
Jujuy	124.996	127.549
Totales	13.180.223	13.385.509
Territorios nacionales	729.727	745.362
Totales generales	13.909.950	14.130.871

SE REALIZARÁ EL ÚLTIMO ACTO ORGANIZADO EN EL ANIVERSARIO DE BOLIVIA

Esta tarde a las 18 tendrá efecto el último de los actos organizados por el Instituto Cultural Argentino-Boliviano, en adhesión a la efemérides de Bolivia. La reunión consistirá en un recital de música folklórica y de poesías bolivianas, con intervención del compositor Ariel Ramírez y del recitador argentino Alberto Peyrou. Actuará en esta reunión, que se efectuará en los salones del Círculo de la Prensa, Rodríguez Peña 80, el conjunto musical boliviano que dirige el maestro Gilberto Rojas.

LA BUSCA DE RESTOS DE SOLDADOS QUE ACTUARON EN LA INDEPENDENCIA

Nazca, Perú, 9 (AP).—El agregado militar argentino, teniente coronel Fullana, se encuentra en esta ciudad en busca de los restos de soldados argentinos que cayeron en el combate de Nazca durante la guerra de la Independencia, para reunirlos con los otros recogidos en los campos de Ayacucho, Junín y Pasco. Mañana seguirá viaje a Pisco, donde hará otro tanto con los restos de los soldados que cayeron en el combate de Santo de Pisco, en la lucha por la Independencia.

Realizó una reunión la Junta de la Victoria

Con el propósito de considerar la nueva situación creada por el levantamiento del estado de sitio realizó una reunión la junta ejecutiva de la Junta de la Victoria.

En ella, y considerando que no subsistirán las trabas que se habían interpuesto hasta ahora al libre desenvolvimiento de las tareas que la entidad realiza, se ha encarado el inmediato cumplimiento de los trabajos necesarios para normalizarlas.

También se consideró la invitación formulada por la comisión organizadora de la Asamblea Nacional de Mujeres a las organizaciones femeninas democráticas, resolviéndose convocar a una asamblea de adherentes de la Junta de la Victoria para designar las delegadas que representen a la entidad.

Don Juan T. Pizzurno

Falleció ayer en esta capital

Con el fallecimiento del profesor Juan T. Pizzurno, ocurrido ayer en esta capital, desaparece una noble figura que honró la cátedra y la prestigió con su acendrada cultura. Hacía ya mucho tiempo que se hallaba alejado de la función docente, a la que se había consagrado desde sus años mozos, pero a pesar de ese alejamiento aún se lo recordaba por sus condiciones de sensibilidad moral, de simpatía, de afectuosa consideración a sus alumnos. De sus cuarenta años de actividad en la docencia, treinta de ellos transcurrieron en el Colegio Nacional Sarmiento, donde enseñó historia. Esta materia, que constituyó la pasión de toda su vida, era en las clases del profesor Pizzurno algo más que una fría enunciación de fechas y de hechos a través de su exposición vibrante y emocionada. Fué también profesor de instrucción cívica y de materias afines en el Colegio Nacional Rivadavia, y había completado el trabajo del aula con la publicación de estudios monográficos sobre asuntos de carácter histórico, muchos de los cuales fueron considerados como contribuciones valiosas para la cultura del país. Participó también en conferencias oficiales asesoras y en congresos de estudio, a los que aportó conocimientos útiles y en los que desarrolló una labor muy vasta.

VIBRANTES HOMENAJES SE TRIBUTARON A LA MEMORIA DEL POETA JOSE MARMOL

Durante la ceremonia efectuada en el cementerio del Norte

El acto de descubrir una placa en la Biblioteca Nacional

Setenta y cuatro años se cumplieron ayer del fallecimiento del poeta Mármol. Largo ha sido el espacio transcurrido desde su muerte, pero su memoria vive intacta en el corazón argentino. Fulgurante bardo de la libertad, aedo de los apóstrofes terribles, Mármol se yergue en las sombras de la distancia que su luz conjura. El eco de su voz robusta retumba en los oídos de todos los que alientan en su espíritu la execración de los tiranos. Así lo vemos hoy, con los ojos del alma: infatigable acusador de los déspotas, para quien, Rosas, más que un opresor, fué un símbolo de los opresores, sobre quienes cayó, con chasquido de látigo, su maldición famosa.

Nuestro pueblo evidenció ayer una vez más su adhesión plena, vibrante, a los principios que tuvieron en José Mármol un campeón invencible. Los actos de homenaje al autor de "Amalia",en este nuevo aniversario de su desaparición, alcanzaron así el carácter de un homenaje a la causa de la libertad de pensamiento y de expresión, tributado en la persona de quien fué un verdadero abanderado de la libertad, en épocas de mordaza y de sangre. Tal como él vió en Rosas a una nefasta alegoría del caudillismo retrógrado, quienes ayer se reunieron por la mañana y por la tarde —y fueron numerosísimos— para rendirle el tributo de su admiración, ven en él la alegoría espléndida del triunfo de la cultura sobre el crimen, del bien sobre el mal. Porque ese es el destino de los portaestandartes: formar un solo ser con sus banderas, sean azules o rojas.

En la Recoleta

Con un acto en la Recoleta se iniciaron las ceremonias por la mañana.

La comisión de homenaje, la Junta Tradicionalista Dolorense y el Centro 1839 colocaron sendas coronas de flores en el mausoleo del poeta. A ese primer acto enviaron delegaciones numerosas entidades culturales y sociales, las que hicieron llegar a las comisiones organizadoras la adhesión de las referidas asociaciones, entre las que figuraban el Centro de Profesores Diplomados, el Colegio de Abogados de Buenos Aires, la Asociación de Maestros de la provincia de Buenos Aires, universidades y centros estudiantiles.

Una nutrida y calificada concurrencia se concentró a mediodía en el peristilo de la necrópolis del Norte, y desde allí, encabezadas por los miembros de las juntas organizadoras, se trasladaron hasta el mausoleo.

Discurso del Dr. Alvaro Martínez

En nombre de la comisión de homenaje usó de la palabra el Dr. Alvaro Martínez, quien destacó los rasgos más notorios del poeta de la libertad.

"Hoy hace 74 años —comenzó diciendo— que en un día tal vez como éste, se cerraron para siempre los ojos cegados ya por los años del patriota José Mármol, aquél a quien las generaciones que le sucedieron denominaron con el calificativo maravilloso de Poeta de la Libertad. Ninguna otra expresión nos aclara y explica tan acertadamente la perpetua presencia de este nombre en el corazón de los argentinos. Sus críticos no le han tratado con indulgencia; muchos reparos han opuesto a su labor literaria y a sus actuaciones como legislador en el Senado de Buenos Aires y en la Convención de Santa Fe. Otros han profetizado su olvido por la posteridad, negando cualidades perdurables a su obra de poeta y escritor. Sin embargo, a pesar de esas opiniones, Mármol es uno de los contados poetas argentinos que el pueblo no ha olvidado hasta el presente, y cuyas obras siguen recitándose todavía, ya con el verbo altisonante que él imprimiera a sus cantos libertarios, ya con esa media voz, propicia al encanto romántico que fluye de las páginas siempre frescas de Amalia. Ninguno de los poetas de su tiempo podría decir otro tanto, y tan sólo a José Hernández le es dable ostentar, a su vera, la palma del afecto y celebridad popular, adentrados ya ambos en la historia, y cuando la decantación de sus respectivos valores nos permite separar en su obra lo transitorio y fugaz de lo que siempre perdurará.

"¿Cómo se explica este fenómeno singular? ¿Cómo se entiende que versos calificados de mediocres enciendan después de casi un siglo los labios de sus compatriotas? ¿Cómo es, que cuando nadie recuerda, los de Echeverría o de Varela, haya todavía quienes se inflamen de sagrado sentimiento patrio recitando los suyos? ¿Quién, más popular y querido entre antiguos y modernos que José Mármol? La explicación se encuentra en estas flores que hoy, después de 74 años, dejamos sobre su tumba y está grabada en el bronce que la Comisión de Homenaje inaugurará esta tarde en la Biblioteca Nacional: Fué el Poeta de la Libertad.

"Mas seamos indulgentes con los críticos de su obra que sopesaron, exclusivamente, sus méritos literarios, porque ellos vivieron en tiempos bonancibles, cuando se creían definitivamente consolidados los derechos que emanan de la libertad. Vientos generosos y optimistas henchían las velas impulsando a la Nación hacia grandes destinos de los que nadie dudaba, y la voz de Sarmiento, como la de un Jehová criollo, flotaba sobre las esperanzas de los argentinos, ilusionándolos con la visión de un futuro esplendoroso, donde cien millones de ciudadanos, entre el fragor de los pueblos en marcha, harían guardia a la bandera azul y blanca que él, en su exaltación soñaba jamás atada a los carros triunfales de los vencedores. Eran aquellos tiempos en que los argentinos podían permitirse el lujo de pensar, exclusivamente, en sus negocios particulares: de crear belleza el artista, así como el comerciante de sus transacciones, el labriego de sus mieses o el crítico literario de las bellezas o defectos de los libros que juzgaba. Pero así como en la luz dorada del sol se combinan todos los colores, así también en las horas de normalidad de los pueblos, que la libertad ilumina con bello fulgor, se combinan y confunden los sentimientos e ideales que la hacen posible. Es necesario que sean sometidas a procesos adversos, que se desconozcan los derechos de los ciudadanos, que se niegue valor a las creencias del pueblo, que surjan los tiranos y se suelten los lobos para que surjan nitidamente en el espectro de la libertad los elementos que la componen: lo mismo el patriotismo, la solidaridad con la propia historia, el culto a los héroes o la vocación común por las normas del derecho y la democracia. Recién entonces se comprende cuál es el significado profundo de la presencia en el corazón del pueblo de sus grandes ciudadanos. Así es como nunca nos hemos sentido más identificados con las generaciones que hicieron posible la Constitución, que cuando la hemos visto sometida al mordisco furioso de los dogos de una reacción en las ideas, más cavernaria que aquella contra la que luchó Mármol, reacción que sin embargo no ha logrado mellar siquiera el pedestal donde se levanta majestuosamente ese fruto maduro de nuestra historia. Ha sido menester que despertásemos de nuestro sueño de gentes felices para comprender que la libertad debe ser defendida día a día, hora a hora, minuto a minuto, y ha sido en este amargo despertar cuando hemos vuelto a encontrar a los grandes ciudadanos de nuestro pasado. Desde la inmortalidad nos adoctrinan y enseñan donde se encuentra el verdadero camino, entre los muchos que los intrigantes y demagogos ofrecen ante nuestros ojos.

"Los antiguos —agregó— personificaban en sus mitos las cualidades que les eran inherentes. Se veían a sí mismos representados en sus héroes, y éstos, desde los Campos Elíseos, velaban por la felicidad de sus conciudadanos. Mármol es uno de los héroes de la argentinidad: personifica el amor insobornable por la libertad que caracteriza a nuestro pueblo, y al igual que aquellos de la antigüedad clásica descienda hoy del pinto inmortal para combatir junto a los suyos, junto a nosotros, por los mismos ideales a los que consagró su vida.

"¿Qué importa que sus versos sean defectuosos, que los personajes de Amalia no estén armónicamente delineados o que sus oraciones carecieran de suficiente erudición? El es mucho más que todo eso. Es el patriota por excelencia, que usa de su talento para combatir a los tiranos con tanta saña y eficacia como utiliza las suyas el guerrero. Con mayor eficacia aun, porque el guerrero de Urquiza pudo sólo triunfar en Caseros, mientras que Mármol continuará combatiendo en todos los Caseros que sea necesario librar en nuestra historia. De aquí emana la juventud perpetua de que siempre disfrutará y que es el premio que la posteridad concede a aquellos dichosos ciudadanos que simbolizan un aspecto permanente de las virtudes de su pueblo. Del amor a la libertad, que nunca muere y que como el Ave Fénix siempre resurge de las cenizas de la tiranía. Este sentimiento que arde perennemente en el corazón de los hombres suele amenguar su llama en los días tranquilos en que no se hace historia para transformarse en antorcha o en incendio cuando se pretende suprimirlo, y es eterno como el alma porque por el mismo los humanos se aproximan a Dios. El patriotismo es la religión de la libertad y no debe ser confundido con el simple amor a la patria. Es este un sentimiento primario que anima en el corazón de todos los seres, y negárselo a alguien significa ubicarlo en el campo de las aberraciones de los sentimientos. ¿Cómo no ha de amar a su patria el hombre, si hasta las bestias aman el pago donde nacieron, la querencia que los vió crecer? Pero ese amor a la patria no configura una virtud cívica, como no lo es el amor a la madre o a los hijos. Solamente se transfigura por medio del patriotismo, que es ese amor a la patria en función de la ciudadanía, que se identifica con el progreso y con la felicidad de sus compatriotas. El transforma las tribus en naciones, las facciones en partidos orgánicos, los siervos en ciudadanos responsables, pues obra en beneficio de todos y en función social. Los tiranos aman, seguramente, a su patria, sus verdes colinas, sus pampas, sus ríos, el valle o la aldea natal, pero no se sienten movidos por el patriotismo que es inseparable de la libertad, no responden más que a sus propias ambiciones, que los llevan a considerarse a sí mismos, como los únicos depositarios de ese amor a la patria y de las virtudes cívicas y a erigirse en amos absolutos de la felicidad de los demás. Mudos y hoscos a todo lo que no sea la satisfacción de sus groseros instintos, nada les dice la enseñanza y el ejemplo de los grandes patricios con cuyos nombres llenan sus bocas, pero cuyos hechos se sienten incapaces de imitar.

"Cuando Mármol surge a la vida pública—dijo después—y también a la inmortalidad con aquellos versos que escribe en la cárcel, había sido ya superada la gesta de la independencia, y vanamente una pléyade de patriotas pugnaba por incorporar a la vida pública del país los principios liberales y democráticos que habían inspirado a la Revolución de Mayo. La restauración hispano-colonial triunfaba con Rosas, y los hijos de Mayo—minoría culta, corazón y cerebro de la nueva nación—tomaban el amargo camino del destierro o caían bajo el filo del facón mazorquero. Y es en ese momento crítico de la revolución cuando se enfrentan el patriota y el tirano, simbolizados en José Mármol y en Juan Manuel de Rosas. Este es el tirano de todas las épocas y todos los pueblos, el matador de la libertad, el perseguidor de la inteligencia, el representante conspicuo de las fuerzas del mal, que han tratado siempre con vano empeño, de detener la marcha del progreso, retrayendo a los hombres hacia las cavernas primitivas, que un día abandonaron para no retornar nunca más. José Mármol simboliza, por el contrario, al hombre dotado de sus más bellos atributos, criatura hecha por Dios, a su imagen y semejanza, y a la que echó sobre la tierra, para que anduviese en posición vertical, con el rostro bañado por el sol, que le llega del cielo y le inunda el alma de sentimientos de justicia, de bondad y de belleza. Su voz por siempre estremecerá de sagrado ardor la carne de los libres y pondrá pavor en los tiranos. Tal vez el día que el último déspota haya expiado, con el tenebroso rostro vuelto hacia la tierra, que lo repudia, se apague la voz de este poeta. Mientras tanto, lo verán las generaciones que nos sucedan, como lo vemos nosotros ahora, con los puños cerrados, tremante el labio de terribles maldiciones, cerrando el paso a todos los tiranos que pretendan perpetuarse en estas bellas heredades que nuestros antepasados ganaron para la libertad, y solamente para la libertad.

"El, que fuera un día desterrado por ellos —terminó diciendo—, les devuelve la pena, desterrándolos a su vez por toda la eternidad de la tierra que deshonraron, la que ni siquiera para el polvo de sus huesos volverá a serles propicia. Tal es el enorme poder de las potencias espirituales del hombre y contra las cuales ninguna fuerza logrará prevalecer. ¿Qué resta de las multitudes que tiraban del carro del restaurador, de los clérigos que colocaban su imagen en los altares, de los siniestros mazorqueros de ensangrentado facón? ¿Qué de la pompa escarlata del tirano, de sus cuarteles de Palermo, de su voluntad implacable y cruel? Todo ello se desliza como débil montaña de ceniza porque no lo animaba el soplo vivificador de ideales respetables. En cambio, perduran los versos del poeta con esa juventud, que sólo logran las creaciones del pensamiento cuando interpretan un aspecto noble del alma humana. Ninguna de ellas más inmanente que el amor a la libertad, planta que las generaciones riegan al alto precio de su sangre, su sudor y sus lágrimas. No haya temor, pues, de que los tiranos prevalezcan en la argentina tierra. El poeta los condenó a perpetuo exilio y su anatema como el del profeta bíblico los alcanzará hasta la postrer generación".

Del Dr. Ismael Moya

En representación de la Junta Tradicionalista Dolorense y del Centro 1839 habló el Dr. Ismael Moya, que estaba acompañado por los miembros de la mencionada junta, Dres. Julio M. Facio, Rafael Peñoñori y Mariano J. Etcheberry y Sres. Julio César Calvo, Horacio Estevanel y W. Jaime Molins y gran núcleo de asociados.

El Dr. Moya comenzó así su exposición:

"Dolores, la ciudad del Sur, que el 29 de octubre de 1839, embelleció por un simbólico flamear de banderas argentinas, labradas abnegadamente por manos de mujer, se levantara ante los tiranos en sublime gesto de desafío y formulara uno de los pronunciamientos más bellos de la historia nacional; esta ciudad que jamás ha desmentido la dignísima tradición cívica que la blasona a través de un siglo, y que la presenta a la admiración de la República como un ejemplo de constancia en el culto de los ideales de Mayo, deposita sobre esta urna sagrada las ofrendas de su devoción. El nombre de José Mármol es divisa perenne de las conciencias libres.

"Nunca la voz de un poeta americano resonó con acentos de mayor elocuencia que la de este glorioso místico de la libertad, que inflamó sus versos de santa pasión argentina, esos versos en los que vibra la realidad dramática de su tiempo y revienta el clavel encendido del anatema y asciende ardoroso, pleno de musicalidad marcial, el grito que lleva la ruda profecía.

"La tragedia de la patria se ha proyectado a los cantos del poeta. Dolores, angustias, rebeldías, ansias de redención, sus citados por el despotismo, hallan en el estro de Mármol su medio resonante. Su voz traduce fiel los sentimientos recónditos del pueblo flagelado pero nunca sometido. Nadie estuvo más cerca del corazón argentino. En José Mármol encontró aquel pueblo su vengador lírico, de impulsos vehementes y generosos, de consecuencia inquebrantable y de sentido moral esclarecido. Estas virtudes, que son oro en sus poesías, tan llenas de matices heroicos y de fecundo contenido cívico, arrebataron a las muchedumbres y abrieron a su autor los horizontes del recuerdo secular.

"Mármol fué, sin duda, el poeta de su tiempo, y su palabra alcanzó la eficacia de las formidables predicaciones.

"El artista y el patriota se confunden en la labor de José Mármol. Y es que éste, a semejanza de los poetas, pintores, escultores y filósofos de la Grecia de Pericles, no desoyó el imperativo de sus deberes ciudadanos. Frente a los acontecimientos que comprometían el honor y la seguridad misma de la patria, consagró las ricas valencias de su talento creador al servicio de la justicia y el derecho. Su arte fué, entonces, arma potente que actuó incansable en la prolongada y recia batalla contra la tiranía.

"Los sucesos de su país natal —dijo más adelante— lastiman su alma romántica, ponen fuego en las fibras de su temperamento, dan a su palabra los rigores del látigo. Imprecación, queja, promesa, nostalgia, se agitan como hilos de un mismo torrente en los cantos del "Peregrino", armonioso breviario del proscripto. Llora las amarguras de la patria esclavizada y sueña auroras de paz y bendición. Su verso enciende los espíritus en favor de la libertad. Es propaganda vigorosa de los ideales humanos. Fulmina contra los que claudicaron, contra los déspotas que engañaron la fe popular. Y como rayo de sol a través de tanta pesadumbre, asoma la esperanza de una era pacífica, de estudio, de trabajo, de dignidad social.

"No era el incentivo político, propiamente dicho, lo que sacudía las fuerzas morales de José Mármol contra el tirano Juan Manuel de Rosas. Mármol no era un militante activo de la política argentina. Su lucha es de otro carácter. Son las desgracias de su pueblo lo que arma su corazón y su mente. Es el afán de libertad lo que le presta aliento para mantener en el mismo tono épico su prédica. Es su devoción por los postulados de Mayo y una profunda aversión a los que los desnaturalizan lo que lo transforma en poeta vengador. La tragedia argentina tuvo en Mármol su altísima resonancia lírica. Y a nadie como a él le corresponde la dignidad de ser un poeta cívil de la argentinidad.

"No cuadra a la ceremonia de esta hora —finalizó expresando— adentrarse en el estudio analítico de la obra poética de Mármol, desde el punto de vista de la estimación crítica. Desde Juan María Gutiérrez, a Marcelino Menéndez y Pelayo, hasta Ricardo Rojas, ilustres tratadistas, han aquilatado los valores de esa labor múltiple y de reflejos tan diversos. Ha sido el designio de la Junta Tradicionalista Dolorense y del Centro "1839", rendir este justiciero homenaje, y ojalá que mis palabras, breves y sencillas, hayan podido traducir los sentimientos que animan a sus miembros, en cuyo nombre hablo y cuyos ideales comparto".

Con la colocación de las coronas de laureles y de flores se dió por terminado el acto.

El acto de la tarde

Altamente significativo fué el homenaje que por la tarde se rindió a Mármol en la Biblioteca Nacional, institución que dirigió desde 1858 hasta 1871, año de su muerte. Organizado por una comisión prestigiosa, el acto fué realzado con la presencia de figuras representativas de nuestros círculos intelectuales y universitarios, así como con la de miembros de tradicionales familias argentinas caracterizadas por su adhesión histórica a la causa unitaria. Numerosos fueron los estudiantes que existieron y su contagioso fervor juvenil puso en la ceremonia notas de vibrante patriotismo.

El vestíbulo de acceso a la casa de la calle México había sido decorado con escarapelas y trofeos argentinos. El retrato de Mármol presidía el acto, sobre un estrado. En la sala Carlos F. Melo, adyacente al "hall" de columnatas, se exhibía en varias vitrinas una exposición dedicada al poeta. Veíanse allí las diversas ediciones de sus obras poéticas, teatrales y políticas; la primera de "Amalia" (Montevideo, 1851) y la segunda (Buenos Aires, 1855), que es en realidad la primera, ya que en la anterior sólo se publicó la primera parte de su novela célebre; ejemplares de los periódicos que dirigió o en los cuales colaboró, y de sus folletos antirrosistas. Antes que se iniciara la ceremonia, el público recorrió la muestra que concreta, en la sobriedad del libro y del folleto, el generoso desvelo de quien consagró su vida a la lucha democrática.

El acto tuvo comienzo con el Himno Nacional, que fué cantado por una delegación de alumnas de la escuela José Mármol, quienes se ubicaron en la escalinata. Acallados los aplausos que provocó la canción patria, la cual fué coreada con entusiasmo por la concurrencia, hizo uso de la palabra el subdirector de la Biblioteca, Sr. Raúl Quintana. El orador destacó que la Biblioteca Nacional se había adherido a los actos de homenaje a la memoria de Mármol —a los 74 años de su fallecimiento como director de la misma— colocando su retrato en la galería de quienes desempeñaron ese cargo. Como ya dijimos, la efigie del poeta, hasta hoy incomprensiblemente ausente de la casa que dirigió durante 13 años, presidía la ceremonia justiciera.

Discurso del Dr. Julio Noé

A continuación pronunció un discurso, en nombre de la comisión de homenaje, el Dr. Julio Noé.

"Aquí estamos —comenzó diciendo— para honrar la memoria del poeta cuya vida y obra simbolizan la idea de libertad en lucha contra el sistema de opresión. Tres cuartos de siglo sonarán pronto sobre sus huesos yacentes, pero su nombre y su gloria tienen aún para los argentinos el significado que alcanzaron en los años de su sufrida mocedad. De lo mucho que publicó en su existencia andariega y trabajada, vive con vigor permanente lo que escribió con sangre de pasión y odio de perseguido. Lo demás, bueno o malo, deriva de los gustos literarios de la época, y con ellos queda para el análisis de la crítica y el olvido de los lectores. No estamos congregados hoy en reunión académica, ni es cátedra esta tribuna. Hemos venido hasta aquí para recordar al soldado de una causa por la cual corrió la sangre argentina, y que es, entre todas, la

HABRÁ HOMENAJES A LA MEMORIA DEL GRAL. SAN MARTÍN

El Instituto Nacional Sanmartiniano continúa preparando los actos con que celebrará el 95o. aniversario del fallecimiento de San Martín.

Para el acto principal, que se llevará a efecto el 17 del actual a las 14.30 en la Plaza de Mayo, se están recibiendo en la secretaría del Instituto numerosas adhesiones de diversas entidades, que participarán en el homenaje que se rinde al prócer.

Cuando la campana del Cabildo dé las 15, hora del fallecimiento del Libertador, tres trompas del Regimiento de Granaderos a Caballo tocarán "atención" y seguidamente "silencio", guardándose, entonces, en todo el país un minuto de recogimiento en memoria del prócer y como un homenaje de gratitud y veneración nacional. El silencio será quebrado por los acordes del Himno Nacional, cuyas estrofas corearán el pueblo.

El Instituto Nacional Sanmartiniano se ha dirigido a la Dirección General de Ferrocarriles para solicitarle que en ese día sean rebajados los precios de las tarifas vigentes, para facilitar la concurrencia del pueblo a la Plaza de Mayo.

Asimismo, y tomando en consideración sus motivos, se resolvió propiciar la peregrinación patriótica que se realiza anualmente a Yapeyú, cuna del héroe, que partirá de esta capital el 15 del corriente.

Comenzará hoy la Semana Sanmartiniana, que organiza el mencionado instituto como recordación previa al Día del Libertador, y en la cual serán pronunciadas disertaciones radiales. En esta oportunidad el profesor Ernesto Laguente, consejero de la mencionada institución, pronunciará una disertación por Radio del Estado a las 20.45 sobre el tema "San Martín y las letras".

Círculo Militar

El Círculo Militar había dispuesto que el 17 del actual se efectuase la ceremonia de entrega de un busto del Libertador donado por el Sr. Eugenio Eugenides. Ahora, la comisión del Círculo Militar informa que por razones imprevistas ha sido forzoso diferir ese acto para el sábado 25 a las 18.

Asociación Cultural Fray Cayetano Rodríguez

Mañana, a las 17.30, la Asociación Cultural Fray Cayetano Rodríguez realizará un homenaje a San Martín en la escuela Eustaquio Cárdenas, Salta 1226. Después de cantado el Himno Nacional, el maestro Dr. Amadeo Allocati (h.) disertará sobre "San Martín y la instrucción pública". El maestro Horacio E. Guillén dirá su "Romance de los mil y un compañeros".

EL EMBAJADOR DE FRANCIA PRESENTÓ SUS CREDENCIALES

Poco antes de mediodía presentó sus credenciales al presidente de la República el nuevo embajador de Francia, M. Vladimir D'Ormesson. En una carroza escoltada por un escuadrón del Regimiento de Granaderos a Caballo llegó a las 11 hasta la Casa de Gobierno, precedido por otras dos carrozas que conducían al personal de la representación diplomática francesa. Rindieron honores en la explanada que da sobre la calle Rivadavia efectivos del regimiento 3 de infantería con bandera y banda.

El nuevo embajador fué conducido al Salón Blanco, donde lo aguardaban el presidente de la República, el ministro de Relaciones Exteriores y Culto, funcionarios de la Cancillería y personal civil y militar de la Presidencia. Seguidamente hizo entrega de las cartas credenciales que lo acreditan como embajador de Francia ante nuestro gobierno, y concluída la ceremonia oficial el presidente de la República departió brevemente con el Sr. D'Ormesson, que se retiró poco después de la Casa Rosada con el mismo ceremonial observado a su llegada.

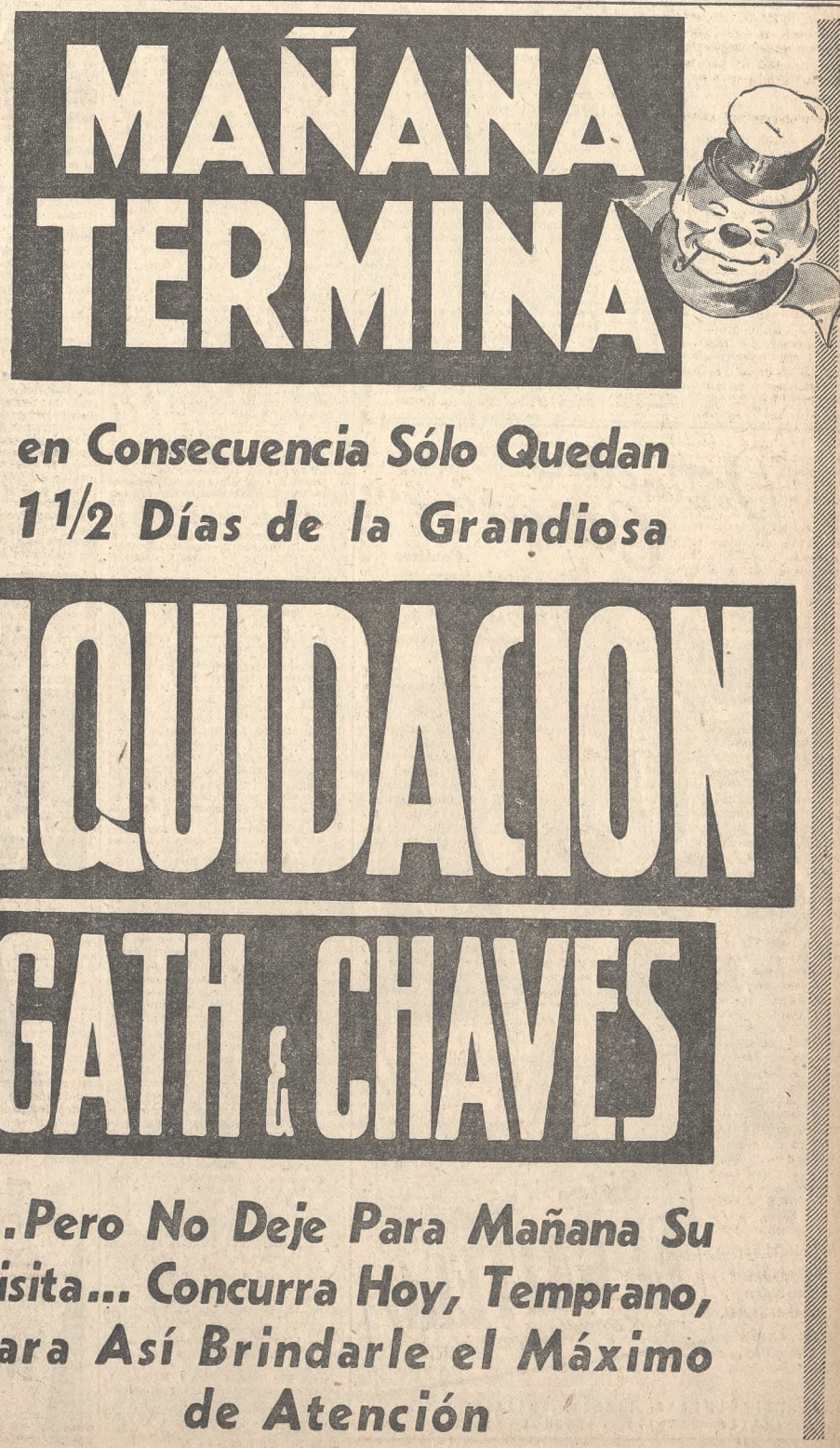

LLEGARÁ MAÑANA UN BARCO SUECO EN VIAJE INAUGURAL

En su travesía inaugural de Gotemburgo, de donde zarpó el 29 de junio último, y después de haber hecho escalas en Río de Janeiro y Santos, arribará mañana, alrededor de mediodía, al puerto de esta capital la motonave de bandera sueca Orinoco, gemela del La Plata, que ye efectuó su primer viaje a Buenos Aires. La embarcación, que pertenece a la flota de la Johnson Line, tiene 7880 toneladas de registro bruto y mide 135,44 metros de eslora, 17,37 de manga y 11,48 de puntal. Su velocidad es de 17 nudos.

La flamante unidad dispone de confortables comodidades para 24 pasajeros de cámara, en compartimientos de una y dos plazas, con baño privado anexo. Cuenta también con lujosos salones, cubierta de abrigo y otras dependencias destinadas a los viajeros, las cuales están dotadas de aire acondicionado y calefacción. Radiogoniómetro, sonda eléctrica, detector automático de incendios y todos los últimos adelantos de la técnica naval moderna para la seguridad en navegación han sido instalados en esta nave.

El Orinoco trae trece viajeros y 2000 toneladas de carga general, consistente en fiejes, alambre y barras de acero, tubos para calderas, clorato de potasio, cartón, productos químicos y maquinarias para la fabricación de papel.

Dos buques suecos zarparán hoy de la dársena C

Con un discreto número de pasajeros y cargamento completo de mercaderías generales, zarparán esta tarde de la dársena C, rumbo a Gotemburgo, los buques suecos Nordstjernan y Ecuador, de la Johnson Line.

En el Nordstjernan emprenderá viaje de regreso a su patria el enviado extraordinario y ministro plenipotenciario de Suecia en la Argentina, señor Otto Wilhelm Winther.

---

que primero nos unirá en la desventura.

"En el suceder de las edades, hay tiempos de meditación creadora, tiempos de obrar, épocas de gozo y horas de tremendo sufrimiento. Leed a Mármol, fueron días de lucha y de acción, no sólo porque estaba aún por crearse el orden constitucional en nuestra tierra, sino porque la violencia del poder establecido había menester de la violencia opositora. Cuando ninguna garantía ampara la libertad de los ciudadanos, cuando se puede encarcelar por el solo capricho del que manda, cuando la dignidad de la persona humana puede ser vejada irresponsablemente, es decir, cuando entre gobernantes y gobernados no hay otra relación que la de la fuerza, el rencor, cuando no el odio, nace en el corazón de los mejores espíritus del país. No nos extrañe, pues, que Mármol odiara al dictador que lo encarceló, ni tampoco nos sorprenda que perduren en la memoria, más que sus versos de lirismo puro, las terribles imprecaciones de su musa indignada y altiva. Para fortuna de los pueblos, los dictadores jamás han entendido ni querido a los intelectuales. Si el espíritu se allara a la fuerza, nada podría salvar a las pobres criaturas humanas de su permanente esclavitud. Pero el espíritu no se somete a ninguna norma que le sea ajena. Por eso perdura su voz en el tiempo; por eso puede la palabra valiente y hermosa sobrevivir a quienes torpemente la inspiraron, o violentamente la quisieron acallar. Rosas no entendió ni quiso a quienes, en su tiempo, se daban al juego de las ideas. Y entre ellos, a esos que llamaba "mocitos habitantines", a esos "muchachos reformistas y regeneradores", en cuyo corazón había encendido el doctor don Diego Alcorta —según dice Mármol en página muchas veces recordada— "el entusiasmo por todo lo que es grande: por el bien, por la libertad, por la justicia". Con juvenil inocencia creyeron esos mozos que podían cooperar con el dictador para realizar los grandes destinos de la patria. "No era pobre cosa, —escribió Mármol posteriormente "en su abierta Carta a don Juan Manuel de Rosas—; era toda una generación de "hombres nuevos, fuertes e inteligentes la "que os ofrecía su auxilio, en cambio "de recibir de vuestro gobierno una cons"titución para el país, que definiese si"quiera los derechos más naturales de "sus hijos, dejando asegurada la vida, la "propiedad y la emisión libre de las "ideas". Querían, por sobre los muchos errores del pasado, contribuir al establecimiento de un orden político perdurable, basado en la ley restringente establecida. Y aun había algunos jóvenes —Alberdi, entre ellos— que se animaban a afirmar que, considerado filosóficamente, Rosas no era un déspota protegido por las bayonetas, sino un representante auténtico del pueblo, entendiendo por tal no a "la clase "pensadora, la clase propietaria únicamente, sino también la universalidad, la "mayoría, la multitud, la plebe". ¡Ah, pero Rosas nada quería saber de ellos! Los desdeñó, los persiguió, los encarceló, y a fuerza de tantos vejámenes, los forzó a salir del país.

"A los 21 años —dijo más adelante— Mármol había entrado en la prisión. ¿Cuál había sido su delito? Recibir y leer los diarios en que los expatriados en el Uruguay, dirigidos espiritualmente por Florencio Varela, el más lúcido de todos, hacían oposición tenaz, implacable, a la tremenda dictadura. Sólo siete días estuvo encarcelado y engrillado, pero bastaron para que, desde entonces, iniciara contra el tirano, y por la libertad, la campaña que no terminaría sino con el triunfo de su causa nobilísima.

"Montevideo, la blanca y luminosa, cuyos muros han dado siempre dulce y generoso asilo a quienes en nuestra tierra persiguieron los dictadores, acogió al poeta de alma encendida y fervorosa. En ella estaban, desde diez años antes, los unitarios caídos con Rivadavia y con Lavalle y los primeros proscritos de la generación nueva. Aunque separados por opuestos principios y creencias, coincidían en el común repudio al dictador, "porque —según Mármol escribió años más "tarde— no puede haber partido ni opiniones allí donde el mal es común a todas las clases".

"Pocos conocían al poeta recién llegado. ¿Qué historia, sino la de sus esperanzas desvanecidas y de sus sueños exaltados, tenía ese joven que sólo sabía hacer versos y pensar en su patria desventurada? Pero bastó que se le oyera cantar al 25 de Mayo, en el célebre certamen de 1841, para que su nombre fuera aclamado por las multitudes entusiastas: al tiempo que, aguas afuera, los barcos al servicio de la libertad entraban en lucha con los del tirano.

"Poemas, libelos, periódicos fueron naciendo de su pluma, a la vez que se vinculaba a los jóvenes que en los países de su expatriación luchaban por ideales semejantes a los suyos, pues creía Mármol, con razón, que la libertad necesita de todos para ser amasa al amparo del mayor número, "que pugne —decía— con aquel en "que se apoye el despotismo, que es tam"bién un sistema político, y como tal, "con sus doctrinas y sus prosélitos".

"Desde entonces no se ha borrado su nombre en el recuerdo de los argentinos. En sus estrofas incorrectas y vehementes halló su generación el acento de sus pensares y la expresión de su sentir. Pero también, en algunas de ellas, ha encontrado quienes le sucedieron el verbo de su pasión por la libertad. Esas son sus estrofas inmortales, acaso tan duraderas como las de nuestro Himno, porque son la condenación de quien entonces había quebrado la tradición de Mayo, y de cuantos, posteriormente, cercenaron o torcieron los principios de respeto a la humana dignidad.

"Vencido el tirano —añadió el doctor Noé—, Mármol regresó a la patria. Una era de tremendas dificultades se iniciaba para la Argentina, pues las dictaduras son nefastas aun después de caídas, y lo que al orden por la violencia que ellas establecen sucede por lo común el caos, la anarquía o la guerra civil. Creyó que sobre las ruinas del despotismo, su musa vería elevarse "el trono de la patria con la aureola de su libertad y de sus glorias", pero no halló sino "vulgaridad y desencanto". Ya no había grandeza que cantar: ni glorias, como en la edad heroica de la Independencia, ni infortunios como en la época "salpicada de lágrimas y sangre" que acababa de cerrarse.

"El poeta calló para siempre, pero le sobrevivió el político. El antagonismo entre Buenos Aires y la Confederación le colocó, sucesivamente, en ambos campos, porque comprendió las razones y los errores de uno y otro adversario. Cuando escribió entonces en la prensa periódica, no tuvo sino una intención verdadera: la de unir a los hermanos enemigos, para hacer así, la patria tan largamente añorada en el destierro.

"Su tiempo, en realidad, había muerto. El último unitario, según el decir de Goyena, moviase en un mundo de recuerdos y de sombras. Pero bastaba que algo o alguien trajera a la discusión la figura o el gobierno del dictador, para que el antiguo combatiente hallara su viejo acento: "¿O se cree —exclamó en la Cámara "de Diputados al discutirse la validez de

PROSIGUIÓ AYER EL AUMENTO DE LA TEMPERATURA

El aumento de temperatura prosiguió ayer en la capital. La mínima, de 16,8, se produjo a las 6.5, y la máxima, de 25,8, a las 15.25. El promedio de los dos valores extremos representó un aumento de 2,6 grados sobre los de la víspera.

La presión persistió en su descenso, y por la tarde se hallaba considerablemente bajo la normal. No hubo mayores variaciones en las condiciones acuosas, que se mantuvieron un poco por debajo del término medio.

El viento del sector NE. continuó soplando desde las primeras horas hasta entrada la noche, con una velocidad horaria que variaba entre 15 y 18 kilómetros.

El cielo estuvo cubierto casi constantemente con gruesas nubes. Entre las 11.13 y 11.22 y entre las 17.28 y 17.30 cayeron chaparrones y se oyeron truenos.

Más tarde, pasadas las 21.50, volvieron a producirse lluvias ligeras, y a las 22.15 comenzó una tormenta con reiterados relámpagos y truenos, que continuaba al comenzar el día de hoy. Hasta las 24 los pluviómetros señalaban la marca de los 6,6 milímetros.

Para hoy se pronostican lluvias. Además, irá aclarando por la mañana, con la temperatura en marcado descenso.

En el interior

La baja presión que se formó el miércoles sobre el país se ahondó ayer mucho más en el centro de la República. Las marcas térmicas subieron en general, colocándose de seis a nueve grados sobre la normal en el litoral, y el centro y este de Buenos Aires.

Las heladas fueron escasas y se produjeron en zonas aisladas de la Patagonia, Mendoza y Catamarca.

Las precipitaciones pluviales persistieron en la provincia de Buenos Aires, donde alcanzaron intensidades variadas de hasta 35 milímetros, salvo en una reducida zona del nordeste y en la región de Bahía Blanca a Patagones, donde no llovió.

Las lluvias fueron ligeras y aisladas en el sudeste de Santa Fe y Córdoba, sudoeste de Río Negro, el noroeste de Chubut y el nordeste de La Pampa.

Las precipitaciones habidas durante los dos últimos días en la región agrícola resultarán de mucho beneficio para la agricultura.

En Santa Fe hubo 30,6 grados

Santa Fe, 9.—Se mantienen las condiciones atmosféricas anormales en la zona de esta capital. Desde hace varios días soplan vientos del cuadrante norte, con una temperatura tan fuera de estación que hoy la mínima fué de 20,8 grados, en tanto que la máxima llegó a 30,6. El cielo se mantuvo nublado todo el día y en las primeras horas de la noche se inició una garúa, con fuertes descargas eléctricas.

30,7 grados en Rafaela

Rafaela (Santa Fe), 9.—Una jornada extraordinariamente calurosa para la época se registró en esta ciudad. La temperatura máxima de hoy, 30,7 grados, no alcanzó a igualar, sin embargo, a la de ayer, que fué de 32,3 grados.

Avisos de lluvia (en milímetros)

A continuación damos los informes con respecto a las precipitaciones recibidos de nuestros corresponsales, de los jefes de las estaciones ferroviarias y de otras fuentes.

Buenos Aires: Abel 3, Abbot 5, Acevedo 1, Ackupallas 9, Agustina 3, Alagón 8, Albariño 9, Alberti 5, Almeyra 11, Altamira 3, Alta Vista 1, Amalia 9, Ameghino 3, América 6, Anasagasti 10, Ancón 4, Andant 3, Anderson 4, Aparicio 22, Araujo 15, Arenaza 3, Arrecifes 8, Arroyo Corto 2, Ar. de los Huesos 7, Arroyo Dulce 3, Asamblea 3, Ascención 3, Asturias 12, Atucha, F. C. C. A., 15; Avestruz 1, Ayacucho 17, Ayarza 5, Ayerza, C. G., 1; Azul 11, Bacacay 3, Báez 21, Bahía Blanca 1, Baigorrita 2, Balcarce 15, Baradero 1, Barra 24, Baudrix 12, Bell H. 1, Bellocq 13, Benítez, F. C. O., 5; Berdier 10, Beruti 3, Blaus 7, Boccanera 9, Bolívar 10, Bonifacio 9, Bordenave 1, Bragado 2, Cabildo 3, Cachari 13, Cadret 5, Calderón 2, Calfucurá 15, Cambaceres 3, Cap. Sarmiento 12, Carabelas 5, Carboni 12, Carhué 2, Carlos Casares 2, Carlos Keen 1, Casalins 15, Casbas 7, Cascallares M. 12, Casey 10, Castelli 9, Castilla 19, Centenario 3, Cilley 7, Colón 2, Comodoro Py 6, Conesa 5, Copetonas 27, Coraceros 12, Corbett 7, Cnel. Bunge 30, Cnel. Dorrego 13, Coronel Granada 3, Cnel. Isleño 4, Coronel Mom 6, Cnel. Seguí 5, Cnel. Suárez 5, Cnel. Vidal 7, Corazzi 3, Curarú 5, Curumalán 5, Chacabuco 3, Chancay 2, Chascomús 4, Chiclana 6, Chillar 20, Chivilcoy 2, Daireaux 10, De la Garma 20, Del Valle 7, Dennehy 3, Desv. Km. 234 2, Descalzi 17, Diez y Seis de Julio 16, Dionisia 15, Doce de Octubre 7, Dolores 16, Drabble 5, Drysdale 5, Dudignac 4, Dufaur, F. C. S., 13; Duhau, F. C. O., 5; Durañona, 22; Dussaud 3, E. Costa 6, Elordi 3, El Jabalí 8, El Tejar 9, El Triunfo 6, El Zorro 12, Emita 7, Emp. Lobos 14, Encina 1, Ernestina 12, Espartillar 1, Espora 6, Estomba 7, Estrougamou 24, Fauzón 1, Ferré 1, French 8, Freyre 10, Fulton 26, Garré 8 Gral. Belgrano 11, General Lamadrid 8, Gral. Madariaga 19, General Pirán 19, Gral. Villegas 6, Gil 15, Girodias 2, Girondo 6, Gobernador Ugarte 5, Gonz. Chaves 28, González Risos 6, Gorchs 14, Gorostiaga 8, Gouin 10, Goyena 2, Guaminí 5, Guanaco 8, Guerrero 10, Guido 13, Hale 6, Henderson 16, Hereford 16, Herrera Vegas 14, Hortensia 1, Huanguelén 12, Huergo, F. C. O., 3; Húsarea 1, Ibáñez 15, Indacochea 15, Indio Rico 9, Ing. Thompson 2, Ing. Williams 15, Iraola 13, Irene 12, Islas 17, García M. J. 15, Juancho 5, Juárez 19, Junín 2, Krabe 13, Labardén 27, La Colina 10, La Dorita 7, La Dulce 31, La Larga 6, La Limpia 5, La Luisa 17, La Niña 2, Laplacette 1, La Porteña 5, Laprida 18, La Rica 5, Larramendi 4, Larrea 11, Las Armas 17, Las Flores 27, La Sirena 10, Las Marianas 14, La Sofía 4, La Sortija 24, Las Toscas 10, Lastra 19, Lassalle 14, Lavalle E. 14, La Verde 13, La Zanja 2, Libano 18, Lin Calel 15, Lobería 26, López Lecube 2, Los Angeles 18, Los Laureles 3, Los Toldos 2, Lozano 1, Madero Fco. 12, Magdala 12, Maguirre 7, Maipú 19, Marcos Paz 3, Mar del Plata 11, María Lucila 11, Mary Lauquén 3, Martín Fierro 18, Matienzo L. 29, M. Berraondo 5, Mechongué 30, Mercedes 3, M. Fernández 4, Miramar 17, Moctezuma 7, Molina F. S. 25, Moll 15, Monasterio 9, Montes Cazón 13, Monsalvo 10, Monte 20, Moores 2, Moquehuá 9, Morea 4, Morse 1, Mosconi 6, Nahuel Rucá 21, Naón 8, Napaleofú 10, Napostá 10, Navarro 16, Neild 10, Newton 27, Norumbega 1, N. de la Riestra 12, Nueve de Julio 6, O'Brien 2, Ochandio 23, Olascoaga 5, Olavarría 14, Ordoqui 4, Orense 32, Oriente 25, Ortiz de Rozas 5, Otoño 6, P. Acosta 12, Palantelén 2, Paragüil 11, Pardo 25, Pasman 7, Paso 9, Pasteur 4, Patricios 5, Pedro Gamea 6, Pehuajó 5, Pehuelches 6, Pelicurá 1, Peralta 11, Pergamino 1, Pessagno 2, Pichincha 1, Piedritas 4, Pigüé 5, Pinzón 3, Piñeyro, F. C. S., 16; Pirovano 18, Plá 9, Pourtalé 14, P. Quintana 4, Pringles 11, Quillcó 17, Quirno Costa 1, Quiroga 4, Ramallo 5, Ramos Otero 9, Rancagua 1, Ranchos 2, Rawson 12, Roberta 2, Rocha 26, R. Gaviña 15, Rojas 2, Roldán M. 25, Rolito 6, Saavedra 6, Saladillo 10, Salazar 5, Salduna-rraray 14, Salto 1, Salliqueló 1, San Agustín 21, San Antonio 2, San Cayetano 27, San Eladio 5, San Emilio 2, San Fermín 25, San F. Bellocq 21, San Mayol 25, San Nicolás 8, San Román 6, San Sebastián 8, Santa Elena 21, Santa Eleodora 4, Santa Inés 10, Santa Luisa 14, Santo Domingo 9, Santo Tomás 7, Santos Unzué 14, Saturno 3, Segurola 8, Shaw 8, Sierra Ventana 15, Smith 5, Solá F. 1, Solanet 18, Suipacha 10, Sundblad 2, Tácuari 2, Tambo Nuevo 2, Tandil 10, Tejedor 4, Timote 6, Tomás Jofre 3, Tornquist 4, Treinta de Agosto 3, T. Lauquen 3, T. Algarrobos 2, Tres Arroyos 16, Tres Lagunas 2, Tres Lomas 4, Tres Sargentos 7, Tristán Suárez 1, Trongé 9, Udaquiola 19, Urdampilleta 4, Veinticinco de Mayo 5, V. de la Plaza 4, Videla Dorna 14, Vigilancia 7, Villafañe 1, Vivoratá 13, Volta 5, Warnes 2, Yraizos 15, Yutuyacé 3, Zavalía 1 y Zubiarre 18.

Santa Fe: Cañada Rica 1, Peyrano 1, Rosario 1, Sarg. Cabral 1 y V. Constitución 18.

Córdoba: Laboulaye 1, Melo, F. C. P., 4; Rosales 1 y San Francisco 1.

La Pampa: Quemú-Quemú 1.

Río Negro: Bariloche 1.

SERÁ RESTAURADA LA CASA EN QUE MURIÓ SARMIENTO

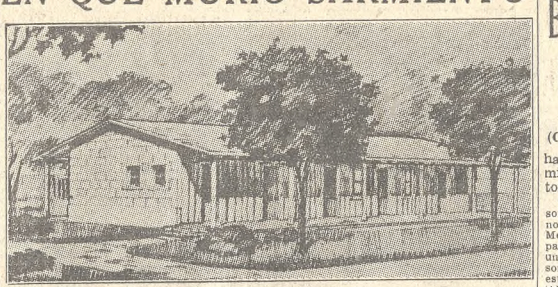

Perspectiva que ofrecerá la casa donde murió Sarmiento, una vez restaurada

Entre las muchas muestras de la hermandad argentino-paraguaya que se registrarán en Asunción con motivo de la visita del presidente de la República al vecino país, ocupará un lugar prominente el de la cesión que el gobierno del Paraguay hará al nuestro del solar y la construcción donde vivió y murió Sarmiento, en aquella ciudad, con ese fin expropiados por ley del Congreso paraguayo del 25 de mayo de 1925.

El Ministerio de Obras Públicas Argentino, con la participación directa de su titular, general de división Juan Pistarini, ha tomado las providencias encaminadas a la ejecución, por la Dirección General de Arquitectura, de su dependencia, de las obras de reparación requeridas inmediatamente para la conservación de la casona, mientras se proyectan las de restauración total.

El solar donde se levanta la casa de Sarmiento está situado sobre la calle que lleva el nombre del prócer y por los fondos da al Gran Hotel de Asunción, que hasta el presente ha constituído la única vía de acceso a dicho terreno. Construído en madera de timbó, con pisos de ladrillo, el edificio mide 21 metros de largo por 12 de ancho, y está prolongado por los costados por sendas galerías, con columnas del mismo material. El abandono que durante largos años sufrió el edificio explica las precarias condiciones en que se encuentra al presente, las que serán corregidas de modo que los grupos de turistas argentinos que visiten en lo futuro la casa histórica puedan apreciaria tal cual la habitó el ilustre educador.

En el mismo solar, adyacente al edificio cuya reparación se ha planeado, por disposición del gobierno argentino se levantará la construcción en que funcionará la escuela paraguaya puesta bajo la advocación de Sarmiento.

NOTAS SOCIALES

En la Diplomacia—

La señorita María Cristina Nazar Anchorena ofrecerá mañana una comida en obsequio de un grupo de sus relaciones.

Han sido invitadas las señoritas:

Inés Bunge Urquiza, María Teresa Lliolet Guerrero, Magdalena y Graciela Labougle Pearson, Carlota Gómez Pirovano, María Teresa Saubidet Bilbao, Elsa, María Luisa, Estela y Karin Berisso Anchorena, Marta Peacan Nazar, Rosa y Agustina Sánchez Sorondo, Elena Martínez Dormal, Julia Uranga Bunge, Della Fresco Peralta Ramos y María Elena Cantilo y un grupo de jóvenes.

⇒ En atención a las amistades de su sobrina, Srta. María Clara Uriburu, ofrecerán mañana una comida don Erwin J. Wassermann y su esposa, Da. Luisa MacLoughlin.

Han sido invitadas las señoritas:

María y Fanny Gowland, Teresa Gándara, Zelmira Videla, María Escalante, Roquy Esteves, María León, Luisa Gelly Cantilo, Silvina Moy Pampa, Inés Otamendi, María Teresa Campos Uriburu, Ana Lía Harteneck, Raquel Breuer Moreno, María Luisa Sheridan, Carlota González Delcasse, María Isabel Pellet Lastra, María Julia Dupuy de Lome, Sheila Albertaman, Elisa Canevari, Berta y María Isabel Quintana, Blanca García Uriburu, María Florencia Boer Elizalde y Dolores Sáenz Valiente y un grupo de jóvenes.

⇒ El teniente coronel Alberto L. Noailles y su esposa, Da. Dora Selvi Seeber, reunirán el martes próximo en una comida a un grupo de sus amistades.

Bodas de oro—

Pasado mañana cumplirán sus bodas de oro el Dr. Miguel Puiggari y su esposa, Da. Amalia Pareja. Con tal motivo, harán oficiar una misa de acción de gracias en su residencia, y después de las 19 recibirán a sus relaciones.

Reuniones—

En honor del ministro de Suecia, Sr. Otto Wilhelm Winther, ofrecieron ayer un "cocktail" el Dr. Moisés Goldman y su esposa, Da. Ester Calles.

⇒ El Dr. Alberto Rodríguez Egaña y su esposa, Da. María Elena Videla, que celebrarán mañana sus bodas de plata, harán oficiar a las 10 una misa de acción de gracias en la iglesia del Salvador.

⇒ Las Srtas. Susana y Silvia Marcó Alcobendas ofrecerán el 25 del actual un "cocktail party" en agasajo de un grupo de sus amistades.

⇒ Con motivo de cumplir mañana el 80o. aniversario de su natalicio, doña Felisa Loza de García hará oficiar a las 10 una misa de acción de gracias en la iglesia de San Miguel Arcángel, y de 19 a 21 recibirá a sus relaciones.

⇒ Don Juan B. Cassinelli y su esposa, Da. Luisa A. Ferraris, ofrecerán mañana una reunión en obsequio de las amistades de su hija María Marta.

Casamientos—

En la basílica de Nuestra Señora de la Merced será celebrado el 6 de septiembre a las 19.30 el casamiento de la Srta. María Celina Ham con el señor Jorge C. Donovan. Serán padrinos D. Patricio A. Ham y su esposa, Da. Celina Maguire; Da. Justina Genoud de Lagos y D. Cornelio Donovan.

En el acto civil, que se realizará el 16, actuarán como testigos, por la novia, Da. Florencia Maguire de Bullrich y los Sres. Andrés Gordon y Alfredo Ham y por el novio Da. María Blanca Donovan de Molina y D. Julio Genoud.

Terminada la ceremonia religiosa, se realizará una recepción en casa de la familia de la novia.

⇒ Ha quedado formalizado el compromiso de la Srta. Ida Speroni con el Sr. Eduardo Baltar Madero.

⇒ El compromiso de la Srta. Hebe Demaria Massey con el doctor Hugo Grasso Urquiza quedará formalizado mañana.

⇒ El nuncio apostólico, monseñor José Fietta, consagrará mañana con misa de esponsales en la basílica del Santísimo Sacramento el casamiento de la Srta. Luisa María Serra con el Sr. Héctor Ricardo Galli, siendo padrinos Da. Emilia Frontini de Galli y D. Luis Serra.

En el acto civil actuarán como testigos los Sres. Angel Galli y Melchor Serra.

⇒ Hoy será formalizado el compromiso de la Srta. Nora Bomchil con el Dr. Horacio A. Grigera Naón.

⇒ Mañana será formalizado el compromiso de la Srta. Elena Mosquera con el Dr. Alberto Raúl Verdier.

⇒ Mañana a las 19.30 se efectuará en la basílica de Nuestra Señora de la Merced el casamiento de la señorita Sofía Castellanos Guido con el teniente de navío Juan Carlos Bassi.

Apadrinarán la ceremonia el general de brigada Juan Carlos Bassi y su esposa, Da. Clelia Piazze, y D. Mariano R. Castellanos y su esposa, doña Sara Castellán. Actuarán como testigos del casamiento civil Da. Pilar Guido Spano de Castellanos y don Manuel Castellanos y Da. Clotilde Bassi de Franco y D. Domingo B. Borzone.

Beneficios—

En el local de la calle Charcas 628 tendrá lugar hoy a las 22 una comida, seguida de baile, patrocinada por la Sra. de Marlow, esposa del cónsul de Gran Bretaña, y por el N. S. O. Girl's Club y con el auspicio de la Cruz Roja Argentina, para recolectar fondos para la Cruz Roja Británica.

El precio del cubierto ha sido fijado en 20 pesos y pueden reservarse por el teléfono Plaza 5115.

⇒ Por iniciativa de la baronesa Peers de Nieuwburgh ha sido organizada por un grupo de señoras una exposición de arte exclusivamente flamenco de los siglos XV, XVI y XVII, la que se realizará a mediados de septiembre, a beneficio de los niños belgas.

Diversas—

Con motivo de festejar Da. Juana Rita Villatte de Oromí sus bodas de plata, como presidenta de la Asociación Obra de la Conservación de la Fe, la comisión de damas de la institución hará decir hoy a las 11 una misa en la basílica de San Nicolás de Bari, y después de las 18 se realizará una recepción en la sede de la entidad, Ayacucho 1453.

Enfermos—

Ha sido sometido a una intervención quirúrgica, con resultado satisfactorio, D. Saturnino Alzaga Unzué.

⇒ Se halla enferma Da. Valeria Crotto de Massini Ezcurra.

⇒ En vías de restablecimiento doña María Rosa Rodrigué de Fernández Haitze.

⇒ Mejora Da. Angélica Palacio de Berceiche.

⇒ Ha sido sometida a una intervención quirúrgica doña María Eugenia Abella Caprile de Sastre.

⇒ La Srta. Marta Posse Molina está enferma.

⇒ Enferma la Srta. Mercedes Blaquier Unzué.

⇒ Encuéntrase mejor Da. Cora Correa de de la Colina.

⇒ Doña Josefina Rodríguez de Ortiz de Rosas, que hace días guarda cama, sigue bien.

⇒ Se halla enferma la Srta. Elvira Etchegaray San Román.

⇒ Guarda cama Da. Nora Sackmann de Böhtlingh.

⇒ Se restablece Da. Laura Pacheco Ibáñez de Jordán.

⇒ Doña Matilde Beláustegui de Abelleyra sigue bien.

⇒ Guarda cama Da. Silvina Centeno de Martínez Seeber.

⇒ Mejor, después de la operación a que fué sometida, Da. Sofía Carrera de Casares Walker.

⇒ Restablecida Da. Celina Aráoz Alfaro de Aráoz.

⇒ La Srta. Rosa Pardo está enferma.

⇒ Restablecida doña María Teresa Padilla de Amadeo.

⇒ Continúa enferma doña Emilia Crespo de Mira.

Viajeros—

Para los Estados Unidos el ingeniero Adolfo Aliaga García.

⇒ Del Paraguay Da. Marcela Durand de Ayala.

⇒ Para Montevideo Da. Margarita Piñeiro de Quintana.

⇒ De Lima el general Mauricio Marsengo.

⇒ El martes próximo partirán para Londres las señoritas Marta Corvalán Mendilaharsu y Clara Mariño.

⇒ Para San Rafael el doctor Jorge Botto.

⇒ De Borghi D. Leopoldo Frigoni y su esposa, Da. Jorgelina Suárez.

⇒ Para Río Hondo el Dr. Horacio Beccar Varela y familia.

⇒ Para San Carlos de Bariloche las Srtas. Julia Elena Claypole y Nelly Chopitea, los Sres. Raúl Escudero y su esposa y Emo Bonacina y el doctor Aldo Bonacina.

⇒ Para Córdoba las Sras. Zulema Carranza de Orortegui y Rosa Olmos de van Groltrest y la Srta. Luisa Aldecoa.

⇒ Para La Lucila el Dr. Carlos F. Múscari, su esposa Da. Matilde Lamarca Elía y su hijo.

⇒ De Esquel D. Juan Goya y su esposa, Da. Sabina Arrizabalaga.

⇒ Para Alta Gracia las Sras. Mercedes Marín de Bosch, Otilia Alcorta de Rodríguez y Ester Marín de Beazley.

Necrología—

Según lo anunciamos en nuestro número anterior, ayer dejó de existir en esta ciudad la Srta. María Teresa Vela, a quien rodeaban en nuestra sociedad la consideración debida a sus altas virtudes y la simpatía que conquistó con las delicadas cualidades de su espíritu. La Srta. Vela se hizo estimar profundamente por sus sentimientos generosos. Reflejábanse éstos no sólo en el bien que realizaba piadosamente, sino en la forma discreta y amable en que sabía hacerlo. El sepelio se efectuará hoy en el cementerio del Norte, previa misa de cuerpo presente, a las 11, en la basílica de Nuestra Señora del Pilar.

⇒ Hoy a las 10.30 en la iglesia de Nuestra Señora del Carmelo se dirán misas en sufragio de D. Alfredo González Germade.

EL INTERVENTOR DE Bs. AIRES SEGUIRÁ EN SUS FUNCIONES

(Continuación de la 1a. pág., 2a. col.)

ha dirigido hoy la siguiente carta al ministro del Interior de ese país, doctor Quijano:

"He seguido su consejo. Pero los profesores de derecho exilados en Montevideo no pueden darme una respuesta precisa. Me dirijo entonces directamente a usted, para formarme un juicio claro acerca de un asunto que atañe a mi situación personal en el exilio, la que, por otra parte, está condicionada a la decisión de mi partido y de mis compañeros de la emigración política. Deseo saber si el llamado levantamiento de sitio significa que serán devueltas a su legítimo dueño las máquinas de imprenta por valor de $ 20.000 que me fueron secuestradas por la policía hace un año en la quinta La Chiquita, en Ranelagh, F. C. S., y los libros, papeles y útiles secuestrados en mi domicilio en Buenos Aires, calle Basavilbaso 1396. Aquellas máquinas servían para imprimir los periódicos "Himno Nacional" y "Voz de Mayo" —órganos de Patria Libre y Asociación de Mayo— y "Urquiza, Despierta", "Pancho Ramírez", "El Garrote", "Joven Argentina", "Llamaradas", "Mayo" y otros, todos editados por los patriotas civiles de la resistencia contra la dictadura militar y naval. Esos periódicos, como usted podrá comprobarlo leyendo la colección en poder de la policía, pedían la recuperación de las libertades democráticas y la unión de los argentinos, y por eso, precisamente, se destruyó la imprenta y se me persiguió sin éxito para detenerme, apoderándose de mis bienes y torturando a mi secretario y amigo, el estudiante Eduardo Saponi. Le ruego pronta respuesta".

Manifestaciones de un ex legislador

Montevideo, 9 (*DP*). — El ex diputado demócrata progresista Ing. Julio A. Noble publica hoy en el matutino "El País" un artículo que titula "La dictadura argentina y el camino de Franco", y que se refiere al levantamiento del estado de sitio.

Comienza diciendo que "el problema argentino no se reduce, por cierto, al estado de sitio. Con su eliminación no desaparece la dictadura, Ella subsiste y seguirá condicionando a ese país en todos los aspectos de la vida argentina".

Más adelante manifiesta que "la dictadura sigue siendo dictadura, pero ha renunciado a un instrumento de opresión particularmente odioso, que era el único, aun que sí uno de los más eficaces y que mejor manejaba. Al renunciar a él es un poco menos dictadura".

Agrega, el ingeniero Noble: "No subestimo la importancia del decreto. Al contrario: le asigno mucha, en cuanto significa un triunfo de la opinión pública de adentro y de afuera, de la nuestra y la de América. La dictadura es menos dictadura porque el pueblo ha sido más pueblo y el ciudadano más ciudadano".

Después de referirse a la actitud de todos los demócratas de América adhiriéndose al pueblo argentino, agrega: "No me siento inclinado al optimismo, pero veo el peligro para nuestra democracia puede surgir de una apreciación equivocada de lo que el decreto significa". Luego de referirse a la confianza que debe imperar y establecer una comparación con Churchill en las horas amargas, añade: "El éxito aun está lejos y hay derecho a ser escéptico. La rectificación insinuada en la política oficial puede ser anulada por otra que mañana la vuelva desenvolada como a lo que fué, y tal vez en el fondo es peor todavía".

Después de hacer un ligero repaso a la actuación del gobierno desde el 4 de junio, dice: "Detrás de todo esto puede ocultarse, y es muy posible que se oculte, una maniobra de apaciguamiento. La dictadura sabe que su situación interna es insostenible y que la externa es aún peor, Y sabe, porque lo hemos dicho muchas veces y porque ahora se lo han comunicado en forma de ultimátum cortés los países americanos, que no bastan ya las palabras y que ha llegado la hora de los actos. Y este primero puede no responder a un propósito sincero, sino al de ganar tiempo. Puede no ser una maniobra del presidente Farrell ni de nuevo ministro del Interior, pero hay derecho a pensar que es o puede ser una maniobra del coronel Perón".

Comentarios de un órgano montevideano

Montevideo, 9 (R). — Con el título de "La Argentina marcha hacia la normalidad", el diario "La Razón" publica un comentario en el que dice:

"Cualquiera sea la opinión que se abrigue respecto de la actual situación política del país hermano, resulta ya a todas luces indudable, pues son hechos positivos los que ahora autorizan tal creencia, que la Argentina se encamina hacia la rápida restauración de sus instituciones. A los claros síntomas percibidos en los últimos tiempos acaba de sumarse el reciente levantamiento del estado de sitio que imperaba en la vecina nación con sólo breves solución de continuidad desde antes del movimiento revolucionario que llevó al gobierno que preside el general Farrell. Tal levantamiento supone la reintegración de la libertad integral a los partidos políticos, libertad indispensable tanto a los fines de que las agrupaciones partidarias puedan desarrollar su campaña de propaganda preelectoral como para dar una base de prestigio democrático al futuro pronunciamiento de la ciudadanía argentina.

"Las mismas manifestaciones formuladas ayer por el nuevo ministro del Interior, Dr. J. Hortensio Quijano a quien corresponderá una responsabilidad funda-

SERÁ AGASAJADO EL DOCTOR JOSÉ ARCE

El lunes próximo a las 21, en el local del Automóvil Club Argentino, será ofrecida una demostración al Dr. José Arce, con motivo de su viaje a China, donde actuará como embajador de nuestro país. Organizan este homenaje los amigos, colegas y discípulos del Dr. Arce.

Campaña para la reforma del régimen de jubilaciones del personal de Correos

En Correos y Telecomunicaciones ha sido constituída una comisión pro modificación de la ley de jubilaciones del personal de la entidad, que inició una campaña tendiente a promover un movimiento de opinión que le permita el logro de su propósito.

Con ese motivo fué preparado un programa de conferencias, la primera de las cuales fué pronunciada por el director general de Correos y Telecomunicaciones, capitán de navío Alberto Gallegos Luque.

Hoy a las 19.15, por Radio del Estado, tendrá efecto la segunda, que estará a cargo del director interino de la dirección administrativa y presidente de aquella comisión, D. Leopoldo M. Siches. Disertará acerca de varios aspectos del régimen jubilatorio, espacto social de la cuestión y argumentos que justifican la modificación.

35 FIRMAS DEL ENEMIGO QUEDARON YA INTERVENIDAS

La Junta de Vigilancia y Disposición Final de la Propiedad Enemiga, que preside el coronel José Manuel de Olano, publicó un informe sobre las tareas que ha realizado en cumplimiento de las disposiciones que dieron origen a su creación.

Las firmas que han pasado a depender de la Junta suman 35, que en total cuentan con un capital de $ 63.600.000, cuyo activo de las mismas asciende a $ 182.700.000.

"La industria del acero —dice el informe— está muy bien representada entre las operaciones de la Junta. En efecto, se ha tomado posesión de firmas dedicadas a la importación de hierros, aceros, maquinarias y talleres metalúrgicos de importancia en nuestro medio industrial. Cuéntase entre otras a Thyssen Lametal y sus respectivas filiales, que operan en plaza con la denominación de FICOPA y FINCOSA, ambas empresas dedicadas a operaciones financieras dependientes de Thyssen, con capitales que suma, 7.900.000 pesos y un activo de 42.816.000.

"En el ramo de construcciones se han tomado empresas tales como G. E. O. P. E., dedicada a la construcción de obras de ingeniería en general; Gruen y Bilfinger y Wayss y Freytag, que se especializan en obras de arquitectura, hidráulicas, puentes y caminos. Representan estas empresas un capital de $ 8.500.000 y un activ

SIGUEN LLEGANDO PRODUCTOS PARA EL TORNEO RURAL

Ya es muy grande el número de reproductores llegados al local de Palermo, de la Sociedad Rural Argentina, para ser presentados en la próxima exposición, que, como se sabe, será inaugurada el 18 del actual.

De todas las zonas ganaderas vienen los mejores productos, seleccionados con el rigor que exige un certamen de la excepcional categoría que tiene el de Palermo, y los galpones que alojan a los ejemplares de las diversas especies se están llenando y se llenarán hasta colmar su máxima capacidad, a fin de poder albergar a los 4400 animales que reunirá el torneo de este año.

La sección avicultura

La 82ª exposición avícola, que forma parte integrante, como ya lo dijimos, de la 59ª exposición ganadera, adquirirá en esta oportunidad extraordinaria importancia, según se nos informa en la Sociedad Rural Argentina, no solamente por la gran cantidad de ejemplares concurrentes, sino también por la excelente calidad de los mismos.

Los ejemplares de las distintas razas de aves de corral y de conejos comenzarán a entrar hoy en el local de Palermo, siendo alojados en las jaulas instaladas en el Pabellón Provincia de Buenos Aires. La entrada de las aves y conejos proseguirá mañana y terminará el domingo.

Informaciones sobre movimiento ferroviario

Las empresas de los ferrocarriles del Sur, Oeste, Pacífico y Central Argentino instalarán este año, por primera vez, en el local de la exposición una oficina, en la que serán suministrados todos los informes relativos a tarifas, horarios, vagones, etc., a fin de facilitar las operaciones de transporte por las líneas de esas empresas.

Funcionará hasta mañana la muestra de lanas

El Ministerio de Agricultura ha dispuesto que la muestra de lanas correspondiente al VIII concurso, inaugurado el miércoles en el Mercado Central de Frutos de Avellaneda, acerca del cual informamos ampliamente en nuestra edición anterior, continúe abierta hasta mañana, con el objeto de que los numerosos ganaderos que se encuentran en esta capital con motivo del torneo de Palermo, puedan visitarla y observar las interesantes apreciaciones técnicas que contienen las planillas sobre cada lote del textil.

La muestra de lanas ofrece una sobresaliente producción, tanto en lanas de majada como en lanas de plantel, de las diferentes zonas del país, especialmente de la Patagonia, del centro y del litoral. También se exhiben muchos gráficos preparados por la Dirección de Lanas del Ministerio de Agricultura, que se refieren a la producción, industrialización y comercio interno y externo del textil.

Para destacar la importancia de la exposición ganadera se efectuará hoy a las 18 una audición radial en los estudios de Radio Municipal, organizada por "Nuestra Equitación". En este acto serán transmitidos un mensaje del ministro de Agricultura, coronel Avalos, dirigido a los ganaderos del país; un saludo del director general de Remonta del Ejército, general Estanislao López; una disertación del presidente de la Sociedad Rural Argentina, ingeniero José María Bustillo, y, finalmente, palabras del presidente de la Asociación Argentina de Fomento Equino, ingeniero Arturo E. Llavallol.

Procura la Intendencia acrecentar la venta de productos alimenticios

Informó la Dirección de Abastecimiento y Consumo que ha dispuesto lo necesario para despachar en un plazo máximo de 48 horas los pedidos de locación de puestos en ferias y mercados municipales minoristas, así como los de encargados y ayudantes para dichos establecimientos, siempre que los interesados presenten completa la documentación —certificado de buena conducta, libreta sanitaria y dos fotografías de 4 por 4 centímetros— y no existan en la dependencia antecedentes que los inhiban para actuar en el carácter gestionado.

Cuando se omita la presentación del certificado de buena conducta, daráse igualmente curso a la solicitud si se comprueba haber iniciado el trámite para lograrlo, mediante la exhibición del comprobante respectivo; y si faltase la libreta sanitaria, la entrega de un volante al interesado le permitirá activar su obtención ante las autoridades sanitarias.

Exprésase que estas providencias adoptáronse por sugestión del intendente, teniente coronel Caccia, con el propósito de acrecentar la acción de los organismos de venta minorista en la esfera municipal. "Trátase de obtener de ellos —agrega el Departamento Ejecutivo— toda la eficiencia que permita atenuar en los momentos presentes las dificultades de la población menos pudiente, frente al problema de la carestía de los artículos de primera necesidad".

LA ACADEMIA DE DERECHO OTORGÓ DOS DISTINCIONES

Presidida por el Dr. Leopoldo Melo y con asistencia de los académicos, Dres. Ernesto Bosch, Enrique Ruiz Guiñazú, Ricardo Levene, Rafael Bielsa, Isidoro Ruiz Moreno, Clodomiro Zavalía y Gastón Federico Tobal, se reunió la Academia de Derecho y Ciencias Sociales.

Tras de resolver adherirse al homenaje que se tributará a Bernardino Rivadavia, por intermedio de sendas notas cursadas a la Academia de la Historia y al rector de la Universidad, la Academia pasó a considerar los dictámenes de las comisiones asesoras de los premios José Luis Murature y Donación Nazar Anchorena (bienio 1943-44), los que fueron aprobados por unanimidad de votos.

Dr. José Carlos Vittone
Premio José L. Murature

Dr. Carlos A. Adrogué
Premio Donación Nazar Anchorena

La comisión asesora del premio José Luis Murature, integrada por los académicos Melo, Saavedra Lamas, Bosch, Ruiz Guiñazú y Tobal, votó por unanimidad la obra "La soberanía argentina en el continente antártico", del Dr. José Carlos Vittone.

La correspondiente al premio Donación Nazar Anchorena, compuesta por los académicos Melo, Alvarez, Bullrich, Matienzo y Díaz Arana, votó en la siguiente forma: por el libro "Poderes impositivos federal y provincial sobre los instrumentos de gobierno", del Dr. Carlos A. Adrogué, todos los miembros de la comisión menos el Dr. Juan Alvarez, que lo hizo por el libro "Reforma electoral y sufragio familiar", del Dr. Martín Aberg Cabo, dejando, no obstante, expresa constancia de que no se solidarizaba con las ideas expuestas por el concursante.

Luego se autorizó a la Presidencia dentro de lo prescripto por las respectivas reglamentaciones, para fijar la fecha y designar los oradores que harán uso de la palabra en el acto público en que la Academia entregará, por primera vez, los mencionados premios.

Diversas obras inspeccionó el administrador del Agua

En unión del director de Construcciones y del jefe del Departamento de Obras por Administración de la Capital Federal, ingenieros Rogelio Eiriz y Carlos W. Filenski, respectivamente, el administrador general del Agua recorrió los lugares de la metrópoli y de la ciudad de Avellaneda donde la dependencia a su cargo tiene en ejecución trabajos de señalada importancia.

El coronel Saurí y los funcionarios acompañantes observaron en primer término las obras de entubamiento del arroyo Medrano, a las que prácticamente se han puesto fin, calculándose que en el plazo de un mes quedarán totalmente terraplenadas las calles Comodoro Rivadavia y García del Río, desde Blandengues hasta el parque Saavedra. Reclamó después su atención la nueva toma de agua de la capital en el Río de la Plata, frente al establecimiento Palermo, y los trabajos de prolongación de la avenida costanera y de construcción del canal-balneario.

A continuación fueron inspeccionadas las obras de colocación de cañerías destinadas al refuerzo del abastecimiento de Avellaneda con agua procedente de la capital. Los respectivos trabajos serán habilitados a fines de septiembre próximo, y en tanto se procede a la ampliación de las instalaciones conexas de los partidos de Avellaneda y Cuatro de Junio.

Denúnciase que en Santa Cruz se impide el libre tránsito

El interventor de Santa Cruz, según informa la Asociación Argentina de Empresarios del Transporte Automotor, ha dispuesto que mensualmente los vehículos que entran y salen de ese territorio abonen una tasa de diez pesos por el derecho de inspección en los talleres de la policía, pues en caso contrario se impediría su circulación. El pago debe hacerse en la sucursal del Banco de la Nación y su anotación en una libreta que, previamente, es necesario obtener en una de las dependencias oficiales. La cuenta bancaria abierta con esos recursos se denomina "Pro abaratamiento de la vida".

La medida ha decidido a la mencionada entidad a dirigirse al ministro del Interior, pues ella contraría preceptos constitucionales que aseguran el libre tránsito, la ley No. 12.346 y el decreto-ley del Tránsito, cuyas disposiciones al respecto son precisas. Añade que, además de su ilegalidad, el decreto del interventor sienta un precedente peligroso y destaca a qué extremos se llegaría si el ejemplo fuese imitado por otras autoridades.

En la nota de referencia se solicita la derogación del decreto.

NO TIENE FACULTAD EL P. E. PARA AMPLIAR LA JURISDICCIÓN JUDICIAL

Ante la justicia de paz letrada, la sociedad Falcón y Cía. inició juicio de desalojo contra la Sociedad Argentina Técnica, Industrial y Comercial (Satic), en el cual la sociedad demandada, en razón de abonarse por el local que ocupaba un alquiler de 580 pesos mensuales, alegó la inconstitucionalidad del decreto-ley del Poder Ejecutivo No. 3362-45, que modificó el artículo 11, inciso 2o. de la ley 11.924 al ampliar la jurisdicción en los asuntos que corresponde conocer a la justicia de ese fuero. En primera instancia, consideróndose que el decreto era violatorio de los artículos 18 y 67 de la Constitución Nacional, se hizo lugar a la defensa, por lo que mediante el recurso de apelación el asunto fué llevado hasta la Cámara de Paz Letrada, la que, por la Sala Tercera, ha mantenido la resolución apelada.

Expresa la mayoría del tribunal, que triunfante el pronunciamiento del 4 de junio de 1943, los dos jefes militares que sucesivamente asumieron la presidencia de la República y juraron el cargo, contrajeron el compromiso de respetar la Constitución Nacional y las leyes fundamentales del país. Ese trascendental compromiso ha sido reiteradamente ratificado por el P. E. A pesar, pues, de que el régimen de gobierno imperante llegó por la fuerza a ejercer momentáneamente la soberanía del pueblo, la Constitución no quedó derogada; continuó en vigor, aunque, naturalmente, con las limitaciones que imponen las circunstancias de la asunción por el jefe revolucionario del P. E. y la de haberse disuelto el Poder Legislativo. Con tales características fundamentales quedó instalado un gobierno de facto, sin que la anormalidad institucional consiguiente alcanzara a la supresión de la división de los poderes, principio básico del sistema constitucional de la Nación.

Los órganos del Poder Judicial, mientras subsistan como verdadero poder del Estado —que subsiste, pues su caducidad no fué declarada y sus decisiones han sido respetadas—, tiene a su cargo la misión esencial de hacer cumplir la Constitución, sea cual fuere el origen del Poder cuyos actos fueran cuestionados, en las causas de su competencia. Como incumbe a su misión declarar en cada caso la invalidez de una ley o decreto emanados de los poderes Legislativo o Ejecutivo de jure si fueran violatorios de la Constitución Nacional, del mismo modo le compete juzgar de la eficacia constitucional de los actos de un gobierno de facto.

Esa función, que proviene de la naturaleza misma del poder jurisdiccional, fué expresamente dejada a salvo por la Corte Suprema de Justicia de la Nación en su acordada del 10 de septiembre de 1930, a cuyos conceptos se remitió en la acordada del 7 de junio de 1943. "Si en el desenvolvimiento de la noción del gobierno de facto —dijo— los funcionarios que lo integran, desconocieran las garantías individuales o las de la propiedad, u otras aseguradas por la Constitución, la administración de justicia, encargada de hacer cumplir ésta, las restablecerá en las mismas condiciones y con el mismo alcance que lo habría hecho con el P. E. de derecho"...

Jurídicamente, agrega la Cámara, no cabe considerar a los funcionarios de hecho investidos de más extensas facultades que las de derecho. Síguese de ahí que el Poder Ejecutivo de facto no dispone de poderes más extensos que el Poder Ejecutivo de derecho; pero las exigencias impostergables de la necesidad han impuesto la atemperación de este principio. Nadie discute que el desenvolvimiento del Estado no puede sufrir soluciones de continuidad, y es notorio, por otra parte, que aun durante el breve lapso de duración que es de la esencia de los gobiernos de hecho, no podrían éstos proveer a las necesidades vitales de la Nación, limitándose al ejercicio de las atribuciones constitucionales inherentes al P. E. Así ha nacido la tesis de reconocer eficacia transitoria a limitadas normas que dictadas por el gobierno de facto importen el ejercicio de facultades legislativas. Ellas constituyen los decretos-leyes, cuya observancia es obligatoria durante el término de permanencia del gobierno de hecho.

Considera a continuación la mayoría de la Cámara los recientes fallos de la Corte Suprema Nacional que declara limitada las facultades legislativas del P. E. de facto y que los actos de esa naturaleza sólo son válidos en cuanto sean indispensables para mantener el funcionamiento del Estado, única forma compatible con la situación de hecho creada y la vigencia de la Constitución Nacional.

Expresa luego que la materia de que se trata —ampliación de la competencia de los tribunales de paz letrada en esa jurisdicción y consiguiente limitación de la acordada a jueces de otros fueros, por las leyes respectivas— no está directamente vinculada con los fines expresados de la revolución del 4 de junio, y su contenido, evidentemente, no tiende a llenar una necesidad urgente de la Nación. Con arreglo, pues, a la doctrina imperante, el actual Poder Ejecutivo no ha podido dictar el decreto-ley por carecer de facultades constitucionales para hacerlo.

En consecuencia, declara la Cámara de Paz Letrada, que el decreto de referencia es inconstitucional por no estar vinculado a la revolución del 4 de junio y ser materia exclusivamente del Congreso, pues violase el artículo 18 de la Constitución Nacional en la parte que prohibe que los habitantes de la Nación sean juzgados por jueces designados por la ley después del hecho de la causa.

En disidencia, el Dr. Jordán sostuvo que no se trata de modificar una legislación de fondo, sino simplemente de una reglamentación de forma que está dentro de las atribuciones del Poder Ejecutivo.

Quiebra

El juez de comercio Dr. Gómez Molina, secretaría Mansilla, decretó la quiebra de D. Antonio Salazar con electricidad y radiotelefonía en Díaz Vélez 4810. Síndico, D. Carlos Fabián. Junta, el 18 de octubre.

Junta

Se llevó a efecto ayer la junta de acreedores de la quiebra de la sociedad Helfred Valmar Wilstrup Hansen. Verificóse un activo de 6437.69 pesos y un pasivo de 9412.56. Quedó a resolución del juzgado la designación de liquidador. Juez Dr. García, secretaría Lassaga.

FIJÓ SU POSICIÓN FRENTE AL ESTATUTO POLÍTICO EL PARTIDO COMUNISTA

Las autoridades del Partido Comunista han dado a la publicidad un comunicado donde fijan su posición frente al Estatuto de los Partidos Políticos. Expresan que el levantamiento del estado de sitio es un triunfo de anhelo popular, que en todo el país exige la pronta y real vuelta a la normalidad constitucional, y que la vigencia del Estatuto de los Partidos Políticos es un verdadero escollo en el proceso de normalización, porque no puede concebirse que el país se encarrile hacia el pleno ejercicio de su soberanía, mientras los partidos políticos, que son los instrumentos más valiosos de la democracia, estén colocados en el plano en que el Estatuto los sitúa.

"Todo en el Estatuto es lesivo para la democracia —dice—, desde su imposición por decreto hasta su contenido y finalidad. La discriminación entre partidos preexistentes y no preexistentes es arbitraria. Unos partidos, en estado de asamblea, quedarían, de aceptarse el Estatuto, bajo la dirección de autoridades designadas por el Gobierno, y los otros, no preexistentes, tendrían que aparecer como fundándose de nuevo. Todo esto es consecuencia del decreto de disolución de los partidos políticos que de una vez, debe ser dejado sin efecto, asegurando de inmediato el libre y normal funcionamiento de todos los partidos políticos de nuestra democracia".

Se pronuncia luego contra las limitaciones a la vida de los partidos y contra las candidaturas oficiales, que el país repudia, agregando:

"El camino es uno solo: dejar en libertad de pensamiento y acción a todos los partidos democráticos y convocatoria inmediata a elecciones bajo la égida de la ley Sáenz Peña. Y si el Estatuto debe ser anulado, también ha de derogarse el decreto sobre seguridad del Estado, por ser ésta un arma que, subsistiendo, quita fuerza al levantamiento del estado de sitio. Considera el Partido Comunista que la coincidencia en el pensamiento democrático de los partidos políticos del país, así como de otros sectores de la vida nacional, debe traducirse en unidad de acción mediante la organización de un vasto movimiento de unión nacional contra el fascismo y la reacción. Sólo así, través de él podrá llegarse a la normalidad constitucional y podrán luego encararse y resolverse los grandes problemas del país. Son tales los problemas que el país debe resolver, que únicamente con la conjunción de todas las fuerzas democráticas y progresistas ha de llegarse a resultados efectivos. El Partido Comunista, que ha venido luchando por este programa en las más duras condiciones y la más tensa de las persecuciones, reitera hoy, en la acción pública, sin limitaciones a que tiene derecho, su firme decisión de no ahorrar esfuerzo para que esa conjunción democrática se realice y pueda así nuestra patria ocupar el lugar que por sus condiciones y posibilidades se merece".

El Consejo Nacional de Postguerra se ocupó de la provisión de combustible

Con la presidencia del coronel Perón realizó ayer una reunión el Consejo Nacional de Postguerra, asistiendo a la misma el interventor de la Secretaría de Industria y Comercio, teniente coronel Abarca; el interventor federal en Santiago del Estero, Dr. Nieto Arana; el administrador de la Flota Mercante del Estado, almirante Poch; el presidente de la Comisión Nacional de Transportes, general Santos Rossi; el administrador general interventor de los Ferrocarriles del Estado, teniente coronel Cuaranta; el presidente de la Comisión Nacional de Granos y Elevadores, Sr. Urien; el subdirector general de Ferrocarriles, ingeniero Cameyrone; el secretario del Consejo de Postguerra, Dr. Figuerola, y el secretario auxiliar del mismo, Dr. Rinaldi.

La reunión tenía por objeto buscar soluciones para algunos problemas del transporte y, en especial, el efectivo cumplimiento del decreto que otorga preferencia para la carga en ferrocarril de los elementos destinados a la producción de energía eléctrica. Durante el intercambio de ideas se pusieron de manifiesto los perjuicios que podrían sobrevenir a la población y a la economía general del país, como consecuencia de las dificultades en el suministro de energía eléctrica, y se adoptaron medidas de coordinación entre los organismos del Estado que se encontraban representados, para que en colaboración con el Consejo Nacional de Postguerra se mantenga una provisión regular de combustible.

LA ENERGIA HUMANA

El cuerpo humano genera la energía necesaria para vivir, jugar, estudiar y resistir las enfermedades que puedan atacarlo. En los casos en que resulte conveniente vigorizar el organismo, el tónico WAMPOLE con extracto de hígado de bacalao, calcio, hierro y fósforo, es muy indicado. Los elementos que entran en la equilibrada composición de WAMPOLE, vigorizan y reparan las energías perdidas. WAMPOLE es muy agradable. Se toma como un vinito y estimula el apetito. Venta en farmacias.

INSTRUCCIÓN PÚBLICA

Ciclo de conferencias sobre la forma de la tierra

Con el auspicio del Círculo de Profesores de Geografía se iniciará hoy a las 18, en la sección geografía del Instituto Nacional del Profesorado Secundario, Valentín Gómez 3233, un ciclo de conferencias sobre "Forma de la tierra", a cargo del ingeniero Lorenzo Dagnino Pastore.

El sumario a desarrollar es: Evolución del concepto hasta el siglo XV. Investigación de la forma de la tierra mediante deducciones teóricas: a) en base a la determinación de la figura de equilibrio de una masa sometida a la ley de la gravitación universal; b) en base a la atracción de los astros; c) en base a la consideración de su constitución y a la observación de sus líneas de relieve. Investigación de la forma de la tierra mediante la realización práctica de observaciones científicas: a) mediante mediciones de arcos de meridianos y de paralelos; b) mediante el análisis de las variaciones de la longitud del péndulo que bate el segundo en distintas latitudes del planeta. La esfera; el esferoide y el elipsoide. El geoide.

Este ciclo continuará el 13, 21, 24 y 27 del actual.

Colegio Nacional Juan Martín de Pueyrredón

El Club Colegial Juan Martín de Pueyrredón iniciará hoy a las 18 un ciclo de audiciones fonoeléctricas en el Colegio, Chacabuco 922, en su salón de música. Comenzará dicho ciclo con composiciones de Eduardo Grieg; estando a cargo la dirección y comentarios de los ex alumnos Germán Matracino y Luis M. Fernández.

Disertación y debate libre

En la Asociación de Profesores de Educación Física, Castelli 250, hoy a las 19 se disertará sobre el tema "Cuerpo de adalides". Será relator el profesor José D'Amico y al terminar habrá debate libre.

Demostraciones a educadores

Motivada por su jubilación, ayer le fué ofrecida una demostración a la vicedirectora Da. Jovita Baigorria de Maggio, en el Modern Saloon. El acto resultó expresivo testimonio del aprecio que merece la obra de dicha educadora a través de su larga actuación.

—Se organiza una demostración a la directora de la escuela Ernesto A. Bavio, Srta. Matilde Liendo, por su jubilación. Las adhesiones se reciben en la escuela, Bahía Blanca 1551.

Exoneración dejada sin efecto

Dejóse sin efecto la exoneración de D. Carlos Cristino Siciliano Marinari, director de escuelas de territorios.

ACEITE COMESTIBLE MIMOSA

de exquisito sabor. Absoluta pureza en su elaboración

Distribuidores:
RAGGIO, FORCHIERI & CIA.
Soc. Resp. Ltda. • Cap. $ 5.300.000
Bolívar 315 • Buenos Aires

TOS Y RESFRIOS
cálmelos tomando
PASTILLAS VALDA
actúan por inhalación
SOBRE LAS VIAS RESPIRATORIAS
ÚNICAMENTE EN CAJAS DE 60 PASTILLAS

VIVERES A FRANCIA!
Paquetes individuales
Desde AHORA entrega directa a domicilio.
Pida detalles
Colis Madelon
SARMIENTO 459 - 4º p.
U. T. 31-2788 - Bs. As.
PEGASO

SE ACENTUA EL DEFICIT DE COMBUSTIBLES

Las importaciones de combustible de nuestro país continúan en descenso, la producción nacional de petróleo ha mermado con respecto al año anterior, y el abastecimiento de sucedáneos ya no es suficiente.

Esta escasez de todos los combustibles – minerales y sucedáneos – repercute seriamente sobre la producción de electricidad.

Yacimientos Petrolíferos Fiscales ha publicado un comunicado el 31 de julio pasado sobre la seriedad de la situación, en el que recomienda cumplir estrictamente con las restricciones vigentes para las industrias, los comercios y los particulares.

La cooperación de todos es indispensable. Nuestra empresa no omite esfuerzos para aumentar sus abastecimientos de combustible. Colabore usted también en aliviar la crisis: economice electricidad.

CADE

COMPAÑIA ARGENTINA DE ELECTRICIDAD S.A.

LIQUIDA LA IMPERIAL
SUIPACHA Y DIAGONAL
ASOMBRANDO CADA DIA MAS
Nuestras rebajas sensacionales siguen siendo el comentario obligado de los que saben comprar barato

28112 - Saco de tejido de punto de pura lana, en colores, 2 tonos de verde, bordeaux, gris, beige y negro, talles 44 al 52. Liquidamos $ 7.90

'28097-Elegante robe de maison de pirineo de algodón y lana, en rosado verde blue, talles 44 al 54. Liquidamos . . $ 15.90

1371 - Interesante tapado de tela pura lana, hay varios modelos, todos de un valor muy superior, colores de moda y negro, talles 44 al 54. LIQUIDAMOS $ 22.-

25140 - Tapado corte recto, con manga ranglan, confeccionado de tela de pura lana espigada, gustos ingleses, todo forrado de rayón, color beige, tostado, verde, patito y gris, talles 42 al 52. LIQUIDAMOS $ 68.-

30915 - Práctico cardigan de paño de pura lana, rojo, verde o azul francia, 10 a 16 años. Liq. $ 12.50

30005 - La pollera de pura lana, plegada a fuego. Años 10 a 12, $ 7.50; 6 a 9, $ 6.90; 2 a 5, LIQUIDAMOS . . $ 6.50.

30301 - Trajecito alpino de 2 piezas; pull over y bombacha de grueso pirineo de algodón, variedad de colores adecuados para nena o varoncito. Liquidamos las 2 piezas: años 4 a 6, $ 5.90; 2 y 3, $ 4.50; hasta un año . $ 3.95

37107 - Corselette de gran actualidad muy estallido, indicado para vestidos de fiesta y hechura sastre, de coutil satinado, pinzas de elástico, talles 42 al 56. Liq. $ 10.95.

37023 - Soutien de rica batista labrada, con tiras cruzadas, para modelar el busto, talles 75 al 105. LIQUID. $ 3.15.

8060 - Juego para té de algodón extra fuerte, con bonitos dibujos a cuadros, de colores completamente firmes al lavado. Mantel 100x100 y 4 serv., $ 3.20. Mantel solo, liquidam. $ 1.95.

999 - Pantalón espigado de grueso género de tejido mixto, varios colores, artículo muy durable. Años 12 a 14, $ 4.85; 8 a 10, $ 3.35; 4 a 6, liquidamos . $ 2.85

5564 - Frazadas finísimas, muy gruesas y de mucho abrigo, dibujos floreados en beige y blanco, totalmente tibetadas de fuego. Cama, $ 31; 1½ plaza, liq. $ 22.-

36002 - Regio camisón de rica franeleta agamuzada, gran profusión de bordados y vainillas, cuello sport, colores de modo, talles 44 al 54. LIQUIDAMOS $ 7.95

LA CASA DEL PUBLICO INTELIGENTE (PORQUE SOLO COMPRA AL CONTADO)
LA IMPERIAL SUIPACHA Y DIAGONAL

EN CUATRO PARROQUIAS ORGANIZAN LA ACCIÓN EN PRO DE LA NORMALIDAD

Numerosas personas y entidades de las parroquias de San Nicolás, Socorro, San Telmo y Montserrat han constituído una Comisión pro Normalización Institucional, aprobando la siguiente declaración:

"Ante las expresiones habidas por parte de todos los sectores políticos, económicos y civiles del país, reclamando la pronta normalización institucional, y entendiendo que ha llegado el momento de unir esas expresiones en un amplio y único programa de acción, los firmantes que tienen sus intereses o representan sectores y asociaciones con locales dentro de las parroquias de San Nicolás, Socorro, San Telmo y Montserrat, resuelven constituirse en Comisión pro Normalización Institucional y hacer un llamado a todos los ciudadanos y fuerzas democráticas de las referidas parroquias para que se incorporen y luchen por el siguiente programa: 1o. Elecciones con fecha fija dentro del corriente año; 2o. Derogación del decreto de seguridad del Estado y de todos los restrictivos de la libertad individual; 3o. Amplia libertad de prensa, de reunión y de asociación; 4o. Libertad de todos los presos políticos y sociales democráticos, amnistía general de todos los que estuvieren procesados y retorno de los que se encuentren exiliados; 5o. Independencia del movimiento sindical y apertura de los locales clausurados; 6o. Propiciar la realización de una asamblea nacional con la participación de todos los partidos políticos, gremiales, económicos y civiles que conquiste definitivamente la normalización institucional del país, ya sea propugnando la entrega del gobierno a la Suprema Corte o cualquier otra medida que garantice la elección por el pueblo de legítimas autoridades en comicios libres, y 7o. Apoyar dentro de las referidas parroquias todos los problemas de legítima reivindicación económica y popular".

Participaron en la asamblea constituída y auspician este movimiento las siguientes entidades:

Sindicato Obrero Gastronómico, Sindicato Pasteleros y Pizzerías, Unión Trabajadores de Casas Particulares, Sindicato Obreros Peluqueros, Comité Democrático de Radio Belgrano, Comité Democrático de Radio El Mundo, Comité de Empleados Cerealistas, Comité Obreros Talleres "Crítica", Comisión Empleados de Comercio Anticolaboracionista, Comité Anticolaboracionista del Ferrocarril Central Argentino (sección urbana), Círculo Intelectual Latitud, Círculo Intelectual Contrapunto, Círculo Intelectual Pray Mocho, Asociación Democrática de Profesionales y Teatro del Pueblo.

Por el Movimiento Democrático Femenino propician, además, estas gestiones, las Sras. Delia Machinandiarena de Jaramillo y Mary de Santafé; del Teatro La Máscara, los Sres. Pedro Asquini, Ricardo Trigo y Ricardo Passano, Dra. Margarita Argúas, Jorge Thenon, Alfredo M. Ferrer Zanchi, Manuel A. Valeiras, Juan José Mackintach, Avelino Sellarés, Héctor Villar, Alberto May Zubiría, Jorge Raúl Viale, Santiago T. Landajo, Leónidas Barletta, Enrique Amorim, Antonio Berni, Israel Feldman, Gregorio Adeff y Máximo Perrotti.

La asamblea designó la siguiente comisión directiva: presidente, D. Leónidas Barletta; vicepresidente 1o., doctor Manuel A. Valeiras; vicepresidente 2o., Dr. Alfredo M. Ferrer Zanchi; secretario, D. Jorge Raúl Viale; tesorero, D. Santiago T. Landajo, y vocales, los demás concurrentes. Comisión honoraria: Dra. Margarita Argúas y Dres. Jorge Thenon, Avelino Sellarés y Juan José Díaz Arana (h.). Las adhesiones se reciben en el domicilio del Dr. Ferrer Zanchi, calle Sarmiento 1271, y a nombre del Dr. Valeiras, en Rivadavia 1273, escritorio 2.

ACTIVIDAD MENSUAL DE LA INSPECCIÓN TÉCNICA DE OBRAS PARTICULARES

La Inspección Técnica de Obras Particulares informó a la Secretaría de Obras Públicas de la Municipalidad que durante el mes de julio último ingresaron 4952 expedientes, iniciándose 741 correspondientes a obras, por un valor declarado de 17.175.617 pesos. Acordáronse permisos de construcción para cubrir 126.920 metros cuadrados, con trabajos que importarán 15.986.480 pesos, y se liquidaron derechos por 397.196,72 pesos.

Durante el mismo lapso, la dependencia efectuó 16.489 inspecciones.

VISITA DE TÉCNICOS AL MERCADO DE HACIENDA

Uno de los jurados británicos que actuarán en el próximo certamen ganadero de la Sociedad Rural Argentina, Lord Lovat, acompañado por el vicepresidente de la entidad, ingeniero Pedro A. Lacau, efectuó ayer una visita al Mercado de Hacienda de Liniers, cuyas dependencias recorrió, asesorado por el titular, D. Bautista S. Martí, y otros funcionarios municipales.

El huésped tuvo frases de elogio para las diversas secciones del mercado, y destacó, en particular, el mérito de algunas recientemente inauguradas. Por otra parte, sirvióse un refrigerio en su honor, ofrecido por los señores Pedro y Antonio Lanusse.

COMENZÓ EL CONGRESO DE VOCACIONES ECLESIÁSTICAS

En el año 1940 el arzobispo de Buenos Aires, cardenal Copello, ante el grave problema que asumía en el Arzobispado el reclutamiento de las vocaciones eclesiásticas, promovió la celebración de las jornadas de la Obra de las Vocaciones Eclesiásticas, que tanto interés suscitaron en todas las esferas católicas y que desde el año pasado tuvieron el carácter de congreso, en cuya organización colaboró la junta arquidiocesana de Buenos Aires de la Acción Católica Argentina. Ayer se iniciaron los actos del segundo congreso con la participación de numerosos socios y socias del organismo citado y de entidades piadosas del Arzobispado, destinado nuevamente a interesar a los fieles en este problema del acrecentamiento y formación del clero nacional necesario para el mejor desenvolvimiento de la vida espiritual de las múltiples parroquias y obras sociales de la arquidiócesis.

La jornada de apertura, que presidió el purpurado argentino, se efectuó en el salón de actos de la Asociación de Mujeres de la Acción Católica, en cuyo estrado fué colocado un cuadro del santo cura de Ars, San Juan María Vianney, patrono de los párrocos.

Abrió la asamblea el cardenal arzobispo, cuyas primeras palabras fueron de saludo y aplauso a la Asociación Arquidiocesana de la Obra de las Vocaciones Eclesiásticas, que preside la marquesa pontificia Da. María Adelia Harilaos de Olmos; a la junta arquidiocesana que colabora en la organización de este segundo congreso, y a los fieles en general que se habían interesado por aquel problema. Señaló que nada mejor para la iniciación del congreso que ese día en que la Iglesia honra a San Juan María Vianney, el modelo de los párrocos, de cuya vida se ocupó brevemente, desde el momento en que sintió el llamado de la vocación sacerdotal.

Habló de la carencia de sacerdotes y de la necesidad de formarlos, y recordó en especial la encíclica sobre el sacerdocio del Papa Pío XI, cuando dice "El seminario es la obra capital e insustituible". Terminó señalando que, para el logro de los propósitos que los reunía, necesitábase de la ferviente plegaria, del fomento de la vocación y del suministro de los recursos materiales para el sostenimiento de los estudios eclesiásticos en el Seminario.

Sostenidos aplausos subrayaron sus palabras y de inmediato el presidente de la junta arquidiocesana de Buenos Aires de la Acción Católica Argentina, D. Francisco L. Borlenghi, desarrolló el primer tema, "Divinidad del sacerdote católico", cuya exposición mereció el aplauso de la concurrencia. Desde el momento en que Cristo escoge a sus discípulos para confiarles la misión de enseñar "en memoria mía", el orador siguió la trayectoria del sacerdocio hasta nuestros días, señalando la abnegación y el sacrificio que surgen del ejercicio del sagrado ministerio.

"Las vocaciones sacerdotales: una bendición de Dios para el hogar", fué el segundo tema, que trató la Sra. Ada Bizioli de Cáspersen, quien señaló especialmente a las madres católicas la necesidad de fomentar en sus hogares la llegada de una vocación.

Monseñor Antonio S. das Neves, asesor de la Asociación Arquidiocesana de la Obra de las Vocaciones, en su discurso "Contribución de los fieles a la Obra de las Vocaciones Eclesiásticas", trazó las medidas prácticas para cooperar a esta obra de formación del clero nacional.

Hoy se efectuará la segunda jornada

Hoy a las 8.30, en el salón de la calle Montevideo 850, se desarrollará el siguiente programa: "El sacerdocio y la acción social", por el Sr. J. Roberto Bonamino, director del Secretariado Arquidiocesano Económico Social; "El sacerdote y los obreros", por el Pbro. Emilio di Pasquo, y "El sacerdote y la Acción Católica", por el Dr. Emilio F. Cárdenas, presidente de la junta central de la Acción Católica.

HABRÁ HOY UN ACTO EN EL COLEGIO LIBRE

Hoy, a las 19, se realizará en el local del Colegio Libre de Estudios Superiores, Cangallo 1373, un acto en que se expondrán los principios cardinales de las funciones de formación cívica que competen a la universidad en una sociedad democrática.

El secretario del Colegio, D. Luis Reissig, disertará sobre el tema "Universidad, ciudadanía y política", de acuerdo con el siguiente sumario:

"Unidad, indivisibilidad y proceso. ¿La Universidad es o no una parte de la sociedad? ¿Participa el profesor de la vida de la sociedad? El profesor-ciudadano. Las banderías. La lección de la vida. La "función específica" del profesor y de la Universidad. La Universidad democrática. Cultura y cultura política. ¿Qué es la politización de la Universidad? La Universidad democrática como instrumento de educación política y de ciudadanía".

ADMINISTRACIÓN NACIONAL

Fué aceptada la renuncia del interventor de la Lotería Nacional

Por el Ministerio del Interior se dió a conocer ayer un decreto de fecha 6 del actual y refrendado por el ministro del ramo y por el de Marina, aceptando la renuncia interpuesta por el capitán de fragata Rodolfo A. González Arzac del cargo de interventor de la Lotería de Beneficencia Nacional. Se le dan las gracias por los importantes y patrióticos servicios prestados.

Envases para sal

Por un decreto del Poder Ejecutivo, originado en la Secretaría de Industria y Comercio, se ha suspendido la aplicación de las disposiciones de otro anterior referente a la devolución de bolsas vacías para sal en el territorio nacional de la Patagonia, facultando a la Subcomisión de Envases de Sal para que conceda ampliaciones hasta 90 días en el plazo actual de devolución de esos envases vacíos en el resto del territorio.

INSTITUCIONES CIENTÍFICAS Y CULTURALES

Asociación Farmacéutica y Bioquímica Argentina

La Asociación Farmacéutica y Bioquímica Argentina celebrará el 12 del actual el 89o aniversario de su fundación. Con tal motivo, el día 13, a las 20, habrá una recepción en honor de los farmacéuticos y bioquímicos graduados últimamente, a los que se servirá un vino de honor. A las 22, en los salones del Club de Gimnasia y Esgrima se efectuará la tradicional comida de compañerismo, con la asistencia de funcionarios públicos y autoridades universitarias.

Colegio de Abogados de Buenos Aires

Bajo la presidencia del Dr. Fernando J. Espinosa, y con asistencia de magistrados y funcionarios judiciales, profesores universitarios y numerosos miembros del Colegio de Abogados de Buenos Aires, tuvo efecto una nueva sesión del Instituto de Jurisprudencia de la entidad.

Actuó como relator el Dr. José Manuel Saravia, quien se refirió a la jurisprudencia sobre "Pacto de reserva de dominio en la compra y venta", sustentando las siguientes conclusiones: 1) El pacto de reserva de dominio es compatible con principios jurídicos y normales. 2) Puede ser estipulado en la compra y venta de inmuebles y de muebles. 3) En función a la moral y buenas costumbres, que en nuestro Código integran el derecho vigente y por aplicación analógica de la doctrina del artículo 660, cabría que el juez, según las circunstancias, redujera la indemnización que se hubiera convenido para el caso de incumplimiento; también que adaptara la posibilidad de recuperar la cosa, en defecto de pago integral del precio, a normas éticas.

Asociación Argentina de Estudios Históricos

La Asociación Argentina de Estudios Históricos dedicará su sesión del martes próximo a las 18 a honrar la memoria del Libertador. El acto, que se desarrollará en el Círculo de la Prensa, Rodríguez Peña 80, tendrá como base una conferencia de D. Arturo Carranza Casares sobre "Gerónimo Espejo, cadete de San Martín".

La misma asociación ha dispuesto adherirse a la conmemoración de Rivadavia, con motivo del centenario de la muerte del prócer, realizando una sesión pública, también en el Círculo de la Prensa, el 28 del actual, a las 18. En esa oportunidad, D. Oscar R. Beltrán disertará acerca de "Rivadavia y el teatro argentino".

Instituto Cultural Argentino-Canadiense

Hoy a las 18.30, en los salones del Centro Musical del Consejo Británico, Juncal 1207, el tenor canadiense Raoul Jobin desarrollará, con el auspicio del Instituto Cultural Argentino-Canadiense, un programa de trozos clásicos y folklóricos.

HA SIDO AUTORIZADA LA REHABILITACIÓN DE BOLETOS DE EMBARQUE

Por resolución del Ministerio de Hacienda se aprobó el procedimiento de excepción que adoptó con carácter transitorio la Aduana de la Capital, en el sentido de autorizar la rehabilitación de los boletos de embarque de mercaderías presentados hasta 48 horas antes de la entrada del buque a puerto, así como de los permisos de exportaciones terrestres que no hubieren sido utilizados, dejando establecido que la rehabilitación debe acordarse por una sola vez, siempre que sea solicitada dentro del plazo de cinco días subsiguientes al "sin efecto" del boleto y previa reposición del sellado correspondiente a un nuevo permiso.

El citado ministerio señala que la medida tiende a obviar las dificultades por que atraviesa el tráfico marítimo, y ha sido adoptada teniendo en cuenta que no acarreará perjuicio al fisco, no vulnerará disposiciones legales ni reglamentarias, y torna posible el uso de permisos previos de cambio ya concedidos.

EJÉRCITO, MARINA Y AERONÁUTICA

Aniversario de la Escuela Militar de Aviación

En Córdoba, en el asiento de la Escuela Militar de Aviación, tendrán efecto hoy los actos preparados para celebrar el 33o. aniversario de la creación de ese instituto. Una vez que el vicario general de Aeronáutica, vicecomodoro clérigo Vaca, haya oficiado una misa de campaña, será ejecutado el Himno Nacional, y a continuación las autoridades de la Dirección de Institutos Aeronáuticos pasarán revista a los cadetes que cursan sus estudios en la Escuela. Seguidamente el director del instituto, comodoro Cairo, pronunciará una alocución, realizándose después un desfile de cadetes y el pasaje de los aviones DL-22 ante el palco oficial. Los festejos finalizarán con un almuerzo, al que asistirán las autoridades e invitados especiales.

CONFERENCIAS

El programa de hoy

"Instituciones del trabajo del pasado americano. Su influencia en los regímenes de la actualidad", por el Dr. Luis A. Despontin, en la sede del Instituto Popular de Conferencias, sala de fiestas de "La Prensa", A las 17.45.

—"La angustia de los niños en Francia", por la Sra. Suzanne Barthelemy, en el salón de actos del Instituto Francés de Estudios Superiores, Florida 659. A las 18.45.

—"La conquista del desierto", por el teniente coronel expedicionario al desierto Evaristo Ramírez Juárez, en la sede de la Asociación Militar de Retirados del Ejército y Armada, pasaje Güemes. A las 17.30.

—"Universidad, ciudadanía y política", por el Sr. Luis Reissig, en el Colegio Libre de Estudios Superiores, Cangallo 1372. A las 19.

—"Pruebas mentales. La mente y sus factores", por el Dr. Horacio J. A. Rimoldi, en el mismo colegio y hora.

—"Motivos folklóricos musicales italianos", por el Dr. César Brero, en los salones del Círculo Italiano, Libertad No. 1264. A las 18.30.

—"La lírica española en el Siglo de Oro", por la Dra. Clara Campoamor, en la Biblioteca del Consejo de Mujeres, Charcas 1155. A las 18.

"La conquista del desierto"

En el local de la Asociación Retirados del Ejército y la Armada, el teniente coronel Evaristo Ramírez Juárez (S. R.) pronunciará una conferencia sobre el tema "La conquista del desierto: proyecto del Dr. Alsina".

UNIVERSITARIAS

FACULTAD DE DERECHO

Citación de mesas examinadoras

Para hoy han sido citadas en esta facultad las siguientes mesas examinadoras correspondientes al segundo llamamiento:

Abogacía: primer año, a las 9, derecho internacional público; segundo año, a las 9, finanzas; tercer año, a las 18, legislación del trabajo, y cuarto año, a las 9, derecho procesal, primera parte.

Ingreso: a las 9, filosofía, prueba oral.

CIENCIAS MEDICAS

Clases de psiquiatría

El profesor extraordinario Dr. Alberto Rossi ha iniciado un curso libre parcial de clínica psiquiátrica, que seguirá desarrollando los lunes, miércoles y viernes de 11 a 12 en el Hospicio de las Mercedes.

Cursos de profesores adjuntos

El profesor adjunto Dr. Rodolfo E. Pasman está dictando un curso libre parcial de clínica quirúrgica, que continuará desarrollando en su servicio del hospital Rawson (pabellón Egaña) los miércoles a las 11.30.

—El profesor adjunto Dr. Jaime Espejo Solá ha iniciado un curso libre parcial de clínica de la nutrición, que proseguirá los sábados a las 11, en el Instituto Nacional de la Nutrición.

CIENCIAS ECONOMICAS

Juramento de fidelidad a la Constitución

Ante el decano de esta facultad prestaron juramento de fidelidad a la Constitución Nacional los siguientes profesores: ingeniero Justo Pascali y doctores Delfino Pérez, Manuel Pinto, Víctor Pinto, Alberto G. Spota y José Vietti.

También lo hicieron los contadores públicos Sres. Carlos Alberto Ferreiros, Luis Remo Franceschini, Atilio Jorge Castelpoggi y Francisco Gil.

Mesas examinadoras citadas

Hoy se reunirán en esta casa de estudios las mesas examinadoras que se citan: a las 8, geografía económica, primera y segunda parte; a las 15, historia económica y derecho comercial, segunda parte; a las 17.30, derecho civil, primera parte, y a las 18, economía y organización bancaria, sociedades anónimas y seguros.

Curso libre de historia económica

El decano, Dr. Eugenio A. Blanco, ha dictado una resolución por la cual se encarga al profesor extraordinario Dr. Fernando Márquez Miranda el dictado de un curso libre de historia económica, con carácter honorario, debiendo ajustarse al programa y horario oficial de la asignatura.

ASOCIACIONES ESTUDIANTILES

Federación Universitaria de Buenos Aires

La Federación Universitaria de Buenos Aires, de emergencia, ha dado a publicidad un manifiesto relacionado con el decreto del P. E. que dispone la revocación de la medida por la cual se disolvió la Federación Universitaria Argentina, sus filiales y los centros a ella adheridos.

Entre otras consideraciones, el manifiesto expresa:

"La agremiación obligatoria es un postulado esencial de la República, y como tal constantemente reclamada por el movimiento estudiantil. Su implantación sólo puede ser dispuesta por una nueva ley universitaria o por los organismos universitarios; al pretender imponerla por decreto, el P. E. viola la autonomía de las universidades, que es igualmente un principio fundamental de ideario reformista. En consecuencia, la F. U. B. A. entiende que en las actuales circunstancias la agremiación obligatoria sólo puede ser establecida por vía de ordenanza universitaria dictada con absoluta independencia respecto al P. E.; en tales términos la sostiene, y solamente así la aceptará.

"La F. U. B. A., de emergencia, tiene por finalidad primordial la integración del movimiento universitario local sobre la base de centros constituídos según el principio de la agremiación obligatoria; realizado ese propósito, la F. U. B. A. concluirá su función de emergencia, entregando la dirección del movimiento al organismo federativo constituído normalmente".

Triunfó en un torneo de golf en S. Andrés la Sra. R. de Dunn

Correspondiente al premio Capitán, se jugó ayer en el San Andrés Golf Club un concurso a 36 hoyos contra scratch y handicap, para damas, que ganó la Sra. Ruby B. de Dunn, quien finalizó con menos 10, de acuerdo con estos resultados:

Sra. R. B. de Dunn	—2	—3	—3	—2	—10
Sra. H. de Davison	—2	—2	—6	—1	—11
Sra. E. de Carpenter	—2	—3	—6	—2	—13
Sras. A. S. S. de Alzueta	—2	—6	—2	—3	—13
Sra. J. P. de Hawtrey	—7	—3	—3	—1	—14

Jockey Club

Campeonato interno

Primera rueda: La Sra. Margarita M. de Maglione venció a la Sra. María Luisa H. de Ledesma por 5 y 3, la Srta. Lily Labourdette a la Srta. Marta Polledo en el hoyo 20, la Srta. Malou Labourdette a la Srta. María Luisa Rodríguez en el hoyo 20 y la Srta. Adriana Cabanne a la señorita Sara Gómez Thwaites por 6 y 5. Los matches semifinales se jugarán hoy y el cotejo decisivo se hará mañana, a 36 hoyos.

Olivos Golf Club

Campeonato interno

Primera rueda: La Sra. María Teresa B. de Goetz venció a la Srta. Celina Sorrentino por 3 y 1, la Sra. Gertrudis C. de Donagher a la Sra. Jane M. de Soulés por 4 y 3, la Sra. Velma E. de Hebeler a la Sra. Raquel C. de Young por 6 y 5 y la Sra. Josefina C. de Tatschke a la Srta. Sara Morris por 1 arriba. Los cotejos semifinales se efectuarán el jueves próximo y el match final el 17 del actual.

Ranelagh Golf Club

Premio Sra. Nelly G. de Thomas

Srta. J. R. Moulié	46	47	93	15 78
Srta. I. Marí	50	55	105	24 81
Sra. G. de Weil	48	55	103	21 82
Sra. O. K. de Dreyfus	53	59	112	30 82
Sra. M. M. de Herz	56	61	117	33 84

San Isidro Golf Club

Copa Pichina

Rueda semifinal: La Srta. N. Kolungia eliminó a la Srta. E. Scotto Landajo por 2 y 1 y a la Sra. M. E. G. de Bacigalupi a la Srta. A. E. Pisani Reilly por 6 y 4. El match final se jugará en una fecha a designarse oportunamente.

Hurlingham Club

En el Hurlingham Club se jugó ayer el match final del torneo por el premio Rose Bowl, para damas, en el cual la Sra. D. S. F. de Hobson venció a la Srta. C. Paterson por 3 y 2, juego de hallarse 3 arriba en el 9 y recibir cinco tantos de ventaja.

Hindú Club

Fourball abierto

Sra. V. A. de Guinea y Srta. P. Alcorta	44	44	88	15	73
Sras. K. A. de Roveda y Ch. de Detourbet	43	47	90	17	73
Sra. C. P. de Pirey y Srta. L. Solari	45	42	87	12	75
Sras. V. Z. de Viale e I. F. de Antossi	46	48	94	18	76
Sras. M. de Delepiane y D. R. de Zappa	47	52	99	21	78
Srtas. O. Altube y C. Spaslaza	54	52	106	25	81

Lomas Athletic Club

Torneo de beneficio

Sra. H. I. C. de Bowen	45	47	92	10	82
Sra. C. D. G. de Bridger	46	51	97	15	82
Sra. I. P. de Baque	66	59	125	34	91
Sra. E. de Cowan	59	60	119	25	94

Swift Golf Club

Torneo por puntos

Sra. H. G. de Thomas	16	16	32	15	47
Sra. E. G. de Grandall	17	8	25	17	42
Sra. E. N. de Knuckey	17	12	29	9	38
Sra. M. de Griffin	11	11	22	16	38
Sra. K. H. de Holten Andersen	8	13	21	16	37
Srta. G. Lacabe	9	9	18	17	35

El Tala se aseguró el primer puesto en el torneo por la copa F. Dickens

Como recompensa a una labor que se caracterizó por su regularidad y elevado nivel de eficacia, El Tala, consiguió para sí el halago de inscribir nuevamente su nombre como ganador del torneo abierto de basquetbol por la copa Federico W. Dickens.

El Tala mostró ya durante la rueda de clasificación, una homogeneidad que le permitió adjudicarse invicto su zona y obtener por consecuencia, el derecho de participar en la rueda final, en la que tampoco ha sufrido, hasta el presente, traspié alguno.

El partido que le resta afrontar no podrá, de todas maneras, incidir en la clasificación definitiva y es una referencia de valores del equipo de Kisman, que sigue contando con la contribución de valores de acreditada capacidad y experiencia, a los que prestan la colaboración de su capacidad ascendente, algunos jóvenes jugadores, que, no obstante su breve campaña, apuntan como elementos de aptitudes ponderables.

La competencia que toca su término concentra su mayor interés en la definición del segundo puesto, que deberán definir, en caso de que obtengan sendos triunfos en el cotejo que aun les resta jugar, los equipos de Gimnasia y Esgrima de Villa del Parque, Gimnasia y Esgrima de Buenos Aires y Obras Sanitarias, que marchan con un punto en contra y con exacto número de victorias en su haber.

Como detalle significativo debe consignarse que El Tala se acreditó el concurso prácticamente anoche, pese a no haber jugado, ya que la derrota de Gimnasia y Esgrima de Villa del Parque, frente a su homónimo de la capital, así lo determinó.

Los resultados de los partidos de anoche fueron éstos: Gimnasia y Esgrima de Buenos Aires 45 v. Gimnasia y Esgrima de Villa del Parque 32, y Obras Sanitarias 54 v. Palermo 49.

Copa Independiente

En el gimnasio del Club Independiente se realizaron anoche dos partidos por el torneo de basquetbol para equipos de primera división afiliados a la Asociación Argentina, organizado por la entidad local, por la copa que lleva su nombre.

En el primer cotejo F. C. Oeste se impuso a Atlanta por 39 tantos a 28, y en el siguiente el conjunto local superó a Racing por 34 a 22. En este match a raíz de la descalificador el jugador Sara Gómez Thwaites por 6 y 5. Los actitud extemporánea en perjuicio de Luis Queija, integrante del team local, motivo por el cual el árbitro dispuso, para evitar consecuencias más graves, expulsar a ambos de la cancha.

F. C. Oeste clasificóse finalista del concurso de pelota del Club Belgrano

Anoche se enfrentaron en un partido de carácter semifinal del torneo abierto de pelota a paleta por la copa Belgrano en el club de ese nombre las parejas de F. C. Oeste y Huracán.

El cotejo asumió, por el equilibrio de fuerzas, gran atractivo, y su desarrollo, pródigo en alternativas de interés, permitió observar a lo largo del partido las excelentes condiciones de los integrantes de ambos bandos.

F. C. Oeste consiguió, en alargue y por estrecha diferencia—40 a 38—, la victoria, como detalle ilustrativo la crónica debe señalar que durante casi todo el desarrollo de la lucha privó en la delantera el perdedor, que mantuvo ventaja hasta completarse la tercera decena, si bien en ese entonces ya se redujo a una unidad.

Los equipos estuvieron así constituídos: F. C. Oeste: José María y Federico Berdiñas, y Huracán: Jaime J. Díaz y Roberto H. Novoa.

La progresión del tanteador fué la siguiente: F. C. Oeste: 3-5, 6-10, 9-15, 14-20, 23-23, 25-25, 29-30, 35-31 y 40-38.

Club Boca Juniors

Por la rueda de ganadores del concurso de pelota que se realiza en el Club Boca Juniors, por la copa que lleva el nombre de la entidad, jugaron anoche el partido final las parejas de Municipalidad e Independiente, que finalizó con el triunfo de aquél por 30 a 21. En esta forma Municipalidad tendrá que enfrentar al ganador de la rueda de perdedores, y el vencedor del cotejo, que se hará con desquite, será ganador absoluto del certamen.

Además, se jugaron los siguientes partidos por la rueda de perdedores: Boca Juniors A 30 v. Defensores de Hurlingham 20 y Boca Juniors B 30 v. Centro Burgalés 28.

El campeonato argentino de lucha libre comenzó anoche en San Lorenzo

En el Club Atlético San Lorenzo de Almagro se inició anoche el Gran Campeonato Argentino de Lucha Libre, que organiza la Federación. Los resultados de la reunión fueron estos:

En la categoría liviano, Julio Quintana, de la Y. M. C. A., venció por puesta, a los 4m.20s., a E. Blanco, de San Lorenzo de Almagro, y Ramón Minoli, de Círculo Urquiza, se impuso, a los 4m.20s., a José Varga, de Boca Juniors.

En la categoría mediano, Emilio R. López, de Gimnasia y Esgrima, se impuso a Oscar Ortega, de San Lorenzo de Almagro, por puesta, en 6m.19s., y a Alberto Longarella, de C. Urquiza, por puntos.

En la categoría de peso pesado, Adolfo Ramírez, de Gimnasia y Esgrima, derrotó a Ernesto Nóya, de San Lorenzo, por puntos, y a Livio Bortolin, de River Plate, por puesta de espaldas, en 7m.22s.

Nuevamente en la categoría liviano, José Mariano, de River Plate, le ganó a J. Fúnes, de San Lorenzo, por w. o., y a José Varga, de Boca Juniors, por puesta, en 7m.45s.; Julio Quintana, de Y. M. C. A., ganó por w. o. a José Fúnes, y Remo Milnoli, de C. Urquiza, derrotó a E. Blanco, de San Lorenzo, por puesta, en 3m.20s.

En la categoría de peso mediano, J. A. Páez, de San Lorenzo, ganó por w. o. a A. Sanguinetti, de River Plate.

La reunión final de este torneo, donde se clasificarán los campeones argentinos de lucha libre de los pesos liviano, pluma, mediano y pesado del año actual, se efectuará mañana en el mismo local a las 21, realizándose el pesaje a las 20.

Por el torneo argentino de púgiles novicios hubo anoche buenos combates

En la Federación de Box continuó anoche el campeonato argentino de novicios, con siete combates.

De todos ellos, por su áspero desarrollo, y por la entereza evidenciada por los púgiles, cuyo accionar valiente y agresivo provocó gran entusiasmo, se destacó el que sostuvieron los pesos gallo Ricardo Cagliolo, de la provincia de Buenos Aires, y Mario Agüero, de Santiago del Estero. El primero obtuvo la decisión del jurado, pero tuvo que prodigarse intensamente para obtener ese halago puesto que su adversario en ningún momento cejó en su acción tesonera y resuelta.

En el combate entre los semipesados, José Rodríguez, de la provincia de Buenos Aires, y Miguel Peralta, de Tucumán, se produjeron fases cambiantes e inesperadas, que le acordaron un relieve dramático. El primer round favoreció abiertamente a Peralta, quien acosó continuamente a su adversario, y le aplicó un recio castigo, colocándolo groggy. Poco antes de finalizar la suelta, logró derribarlo, aparentemente vencido, y a Rodríguez lo salvó del fuera de combate la campana. En el segundo round, Rodríguez reaccionó valientemente, y mediante un ataque violento y sostenido, puso fuera de combate a su animoso adversario.

Los resultados generales fueron éstos: peso mosca, Oscar Magallanes, de San Luis, perdió por knock-out en la segunda vuelta frente a Reyes Gil Sosa, de Capital; peso gallo: Horacio Rodríguez, de San Juan, venció por decisión a Ricardo Cagliolo, de la provincia de Buenos Aires, y Vicente Masagres, de Santa María, a Mario Agüero, de Santiago del Estero; peso liviano: Carlos Leiva, de San Juan a Segundo Roldán, de Santiago del Estero, y Héctor Tello, de Mendoza, a Pedro Britos, de San Luis; peso semipesado: José Rodríguez, provincia de Buenos Aires, venció por knock-out en el segundo round, a Miguel Peralta, de Tucumán, y peso pesado: Rodolfo Zucchi, de Tucumán, por decisión, a Darío Montenegro, de Santa Fe.

El concurso seguirá mañana.

Comenzó el torneo interclubs de espada de segunda categoría

Con dos matches se inició anoche en el Jockey Club el campeonato interclubs de espada de segunda categoría, organizado por la Federación Argentina de Esgrima.

En el primer cotejo, Gimnasia y Esgrima venció a Jockey Club de la Provincia por 11 asaltos ganados, 5 en contra, 27 golpes a favor y 15 en contra, y el equipo del Club Universitario se impuso al de Círculo Militar por 9 asaltos ganados, 6 perdidos, 21 golpes a favor y 20 en contra.

El torneo seguirá hoy a las 21 en la misma sala.

ROSSETTO HIZO TABLAS CON RESHEVSKY Y PILNIK CON FINE, EN HOLLYWOOD

Hollywood, 9 (CP).—Continúa desarrollándose, y despertando gran interés el torneo panamericano de ajedrez. Anoche el maestro Samuel Reshevsky, de Boston, que encabeza la tabla de posiciones, así como su más inmediato perseguidor Reuben Fine, de Washington, hicieron tablas sus respectivos encuentros. Reshevsky tenía por adversario al campeón argentino, Héctor D. Rossetto. Tras un planteo correcto, llegóse a una posición de igualdad y de características de tablas, cuando sólo se habían efectuado 23 jugadas. De común acuerdo fué declarado el empate. La partida insumió en total una hora 44 minutos. Más breve aun fué la de Fine con el mayor Araiza, de México, ya que sólo insumió 55 minutos y se declaró tablas en 19 jugadas. Antes de efectuarse la media, el mismo maestro Fine había hecho tablas su partida pendiente, desde la jugada 41a., con el otro representante de la Federación Argentina de Ajedrez, Herman Pilnik. De ahí el total de puntos de su score igual en la tabla al de Reshevsky, pero con una partida más jugada que él.

Los dos representantes argentinos empataron pues, sendas partidas con los jugadores más prestigiosos del certamen, Rossetto con Reshevsky y Pilnik con Fine, esta última en sesión complementaria.

Los demás resultados de la rueda de anoche fueron: Herman Steiner, de Los Angeles, venció al Dr. Alfredo Brodermann, de La Habana, en 25 jugadas. Los otros tres matches quedaron sin definirse. H. Pilnik y el campeón brasileño, Dr. Walter O. Cruz, en la jugada 44a.; W. W. Adams, de Boston, y H. Seidman, de Nueva York, en la 40a., y por último I. Kashdan, de Nueva York, con I. A. Horowitz, también de Nueva York, en la 41a. En esta rueda quedó libre el mexicano J. Camarena.

Las posiciones

	J.	G.	T.	P.	Pts.
S. Reshevsky (E. U.)	9	7	2	—	8
R. Fine (E. U.)	10	6	4	—	8
A. Horowitz (E. U.)	9	5	3	1	7
I. Kashdan (E. U.)	8	4	2	2	5
H. Pilnik (A.)	9	4	2	1	5
H. D. Rossetto (A.)	9	4	2	3	5
J. J. Araiza (M.)	9	2	4	3	4
A. Brodermann (C.)	9	2	2	5	3
H. Seidman (E. U.)	8	2	2	4	3
W. W. Adams (E. U.)	8	2	1	5	2½
W. O. Cruz (B.)	8	—	5	3	2½
H. Steiner (E. U.)	8	2	1	5	2½
J. Camarena (M.)	9	—	1	8	½

El tenista F. Segura Cano venció a Charles Mattmann

Rye (Nueva York), 9 (JP).—Por el campeonato del Este en la cancha de césped, el tenista ecuatoriano Francisco Segura Cano derrotó al teniente Charles Mattmann, de la marina, por 6-1 y 6-1, y William Talbert venció a J. Gilbert Hall por 6-1 y 86.

Gran VENTA Blanca
a PRECIOS TAN BAJOS COMO en LIQUIDACION
Sume a los PRECIOS BAJOS, el selecto y amplio surtido que ofrecemos

La Asociación de Actores elegirá sus autoridades

Los miembros de la Asociación Argentina de Actores han sido citados por el consejo directivo de la entidad para reunirse el lunes próximo, después de los espectáculos, en la sede social de la Casa del Teatro, Santa Fe 1243, a efectos de continuar la asamblea general ordinaria celebrada recientemente y que por lo avanzado de la hora debió pasar a cuarto intermedio, dejando en suspenso la consideración de otros asuntos consignados en el orden del día. De acuerdo con ello y con arreglo a una propuesta del consejo directivo de protección y previsión de la entidad, la asamblea deberá considerar en primer término la reglamentación de los incisos f) y g) del artículo 2o. del estatuto social, aprobado por el Poder Ejecutivo el 3 de agosto del año anterior. El primero se relaciona con la manteución de una caja de socorros y pensiones para ayudar pecuniariamente a los asociados enfermos y a los que por edad o accidente quedaran invalidados para el trabajo, y el segundo propone la creación de una caja de préstamos y oficina de trabajo y representación de los asociados, que funcionará con arreglo al reglamento que al efecto sancione la asamblea del lunes. Finalmente, la reunión de los actores deberá pronunciarse para elegir vicepresidente, prosecretario, protesorero y dos vocales para el período 1945-47 y un revisor titular y un suplente para el período 1945-46.

Debutará hoy un elenco en el Presidente Alvear

Ha sido fijada para esta noche, en el escenario del teatro Presidente Alvear, la presentación de la compañía nacional de espectáculos musicales dirigida por el maestro Francisco Canaro. La inauguración de la temporada se llevará a efecto con la reposición de la comedia musical en dos actos, divididos en seis cuadros, libro adaptado por Ivo Pelay sobre el libro original de Enrique García Velloso, titulada "El tango en París", con ilustraciones musicales de Francisco Canaro y Mariano Mores. El reparto central de la pieza de referencia estará al cuidado de las actrices Alicia Vignoli, Rosa Catá, Ibis Blasco, Beatriz Castro y Elisa Castaño y de los actores León Zárate, Oscar Villa, Domingo Mania, Cayetano Biondo, Mario Faig y Guillermo Coral y con la intervención de la orquesta dirigida por el maestro Canaro.

En el Smart repondrá hoy Camila Quiroga "La enemiga"

En función nocturna renovará hoy la actriz Camila Quiroga el cartel del teatro Smart con la reposición de la pieza en tres actos, original de Darío Niccodemi, "La enemiga", que la celebrada intérprete animará por primera vez en su carrera escénica. Con esta pieza se presentará en la sala del Smart el primer actor Daniel de Alvarado, completando el repasto central las actrices Blanca Vidal, María Rosa Gallo, Dora Acosta y Dora Pampín y los actores Claudio Martino, Orestes Soriani, Alejandro Maximino y Leónidas Brandi. El conjunto de Camila Quiroga continuará actuando en la sala del Smart hasta el 22 del actual.

La compañía del Comedia renovará hoy su cartel

En las funciones vespertina y nocturna renovará hoy su cartel la compañía de comedia española encabezada por Nélida Quiroga y Ricardo Canales, ofreciendo la reposición de la pieza de Jacinto Benavente "Lo increíble", que continuará representándose hasta el domingo próximo, en que el elenco de referencia ofrecerá sus espectáculos de despedida.

Esta noche comenzará la temporada de comedia francesa en el Odeón

El conjunto francés que ha venido para actuar en el Odeón, y el primero que sale de su país después de la guerra, se presentará esta noche. Su espectáculo inaugural comenzará con un acto poético, en el que se leerán una carta de Paul Claudel, páginas de François Mauriac sobre la resistencia, sus características y sus poetas, y las composiciones más representativas de éstos, en el que intervendrá todo el conjunto. La segunda parte será dedicada a "Antígone", de Jean Anouilh, tragedia modernizada, que subió a escena durante la guerra, y que tendrá por intérpretes principales a Gisele Cassadessus, en la protagonista, y a Jean Marchat, en Creon. Ya se ha destacado, y es notorio, el excepcional atractivo despertado por esta temporada.

Esta noche se ofrecerá un estreno en el Apolo

En el teatro Apolo se ofrecerá hoy un estreno. La compañía de José Ratti dará a conocer esta noche "La niña bonita con los dos gallegos", comedia en tres actos original del autor italiano Eduardo De Filippo, adaptada a nuestra escena por Rafael Di Yorio. El actor nombrado, Carmen Lamas, Angeles Martínez, Concepción Sánchez, Luis Vigneri y Jasús Gómez tendrán a su cargo las partes principales.

MÚSICA

Varias audiciones de música se darán en diversas salas

Hoy a las 18.30 ofrecerá la pianista Lydia Negri un recital en el Teatro Municipal. Comprende el programa páginas de Schumann, Chopin, Debussy, Rachmaninoff, Ricardo Rodríguez, Carlos Guastavino, Pascual De Rogatis, Felipe Boero, Alberto Williams y Alberto E. Ginastera.

—La Asociación de Gente de Arte y Letras La Peña reanudará sus actividades mañana a las 21, en el salón del Instituto Musical Fontova. Prestarán su concurso Marta Beatriz Rey, Sara César, Horacio González Alisedo, Santiago Gómez Cou y María Fontova de González Alisedo.

—Hoy a las 18.15 efectuará su presentación ante nuestro público, en la sala del teatro Odeón, la joven pianista francesa Monique de la Bruchollerie, quien está desarrollando, junto con el violoncelista Bernard Michelin, una "tournée" artística por la América del Sur, con el auspicio del gobierno de su patria. Figuran en el programa composiciones de Vivaldi, Liszt y Schumann.

Se amplió el límite para el envío de fondos de ayuda familiar al extranjero

El Banco Central de la República Argentina comunicó a las instituciones autorizadas para operar en cambios, que se ha resuelto aumentar de 500 a 1000 pesos por mes y beneficiario el límite en que podrán dar directamente curso, en las condiciones anteriormente establecidas, a las transferencias de fondos de ayuda familiar a favor de residentes en España, Estonia, Finlandia, Francia, Italia, Latvia, Lituania, Polonia, Portugal y Suecia.

Las mismas instituciones quedan facultadas para otorgar por sí los permisos que les soliciten para efectuar transferencias en dólares norteamericanos por el concepto e importe indicados, a favor de residentes en Checoslovaquia, Dinamarca, Holanda y Noruega.

Las remesas podrán dirigirse a personas de cualquier nacionalidad, excepto alemana o japonesa, y, como es de práctica en esta clase de operaciones, los interesados deberán subscribir una declaración jurada utilizando los formularios 75 A ó 76 A, según corresponda. Las transferencias por cantidades superiores requieren, en todos los casos, autorización previa del Banco Central, la que podrá solicitarse en los correspondientes formularios.

ASOCIACIONES DIVERSAS

Centro de Constructores de Obras

El Centro de Constructores de Obras, adherido a la Federación Argentina de la Construcción, realizará hoy a las 17, en su local de la calle Balcarce 286, la asamblea general ordinaria correspondiente al semestre enero-julio del año actual.

UNA VETERANA DEL CUENTO ESTÁ PRESA Y SE LA PROCESA

Ayer cayó en manos de la policía y fué puesta de inmediato a disposición de la justicia una mujer conocida como hábil estafadora, que con sus ardides obtuvo diversas sumas, perjudicando a numerosas personas. Llámase la antigua delincuente María López de Pérez o Justa López de López o Justa Ramos (a) La Brasileña, tiene 55 años de edad y es viuda. Iniciada hace más de 30 años en el campo de la delincuencia, puso en práctica cuanto engaño se conoce en la especialidad del cuento, desde el del billete de lotería premiado hasta el del empleo en dependencias públicas.

En abril último, el juez del crimen Dr. Moreno Bunge requirió la captura de la cuentera porque en la vecina localidad de Remedios de Escalada había estafado la suma de 7000 pesos, con el cuento del empleo, a la Sra. María Piastri de Botturi. Por otra parte, el juez Dr. Sagasta, de esta capital, pidió también su detención, porque en Palermo engañó a la señora Nélida de Báez con consejos para un trámite judicial, logrando extraerle la cartera, en la que guardaba efectos y dinero por valor de 60 pesos. Finalmente, en julio último, la veterana le hizo el cuento del billete de lotería premiado a la Sra. María de Vicenzi de Di Giosa, domiciliada en Tigre, obteniendo un beneficio de 7000 pesos.

Mientras se realiza la instrucción del correspondiente sumario, trátase de saber si la detenida cometió otros delitos.

Chocó contra un árbol un automóvil colectivo y hubo cuatro heridos

Poco después de las 6 de ayer, a un automóvil colectivo de la línea 25, que Gregorio Pacheco, argentino, de 51 años, guiaba por la calle Acha hacia el Sur, se le rompió la dirección frente al número 3172 y se desvió bruscamente, chocando con un árbol. A consecuencia del topetazo resultaron heridos en el cuerpo los siguientes pasajeros del colectivo: María G. de Pérez, española, de 49 años; Vicente Tapullo, italiano, de 59; Carlos Mango, italiano, de 37, y Esteban Darasdi, yugoeslavo, de 45, quienes fueron atendidos en el hospital Pirovano, retirándose luego a sus respectivos domicilios.

—Al tratar de cruzar la calle Rivadavia, frente al número 2761, la señorita Beatriz López, argentina, de 35 años, fué derribada por un ciclista que pasó velozmente y desapareció. La víctima resultó herida en la parte posterior de la cabeza y fué atendida en el hospital Ramos Mejía.

—Don Calixto García, español, de 72 años, casado, al pretender cruzar la calzada no advirtió que se acercaba un tranvía de la línea 85 a cargo de Felipe Castro, y fué arrollado. El accidente ocurrió en la avenida San Martín, a la altura del Nº 2215, y la víctima, que resultó con lesiones en el cráneo y en el brazo derecho, fué conducida al hospital Durand.

En un corralón cargaron un carro con maderas en horas de la noche última

Un representante de la razón social Reed y Cía., instalada con escritorios en la ciudad de Rosario, de Santa Fe, acudió a la comisaría 38a. para denunciar que en los depósitos que esa empresa posee en la calle Juan B. Alberdi 2538, de esta capital, fué cometido un importante robo de maderas.

Durante la noche alguien violentó el candado que aseguraba el portón de acceso a los depósitos y penetró allí con algún vehículo, cargando éste con maderas. La razón social Reed y Cía. se estima damnificada en 4000 pesos.

Fueron perpetrados hurtos en la Facultad de Medicina

Personal de la sección Robos y Hurtos, de Investigaciones, consiguió esclarecer una serie de hurtos cometidos en el edificio de la Facultad de Medicina, procediendo a la detención de los autores y al secuestro de parte de lo substraído.

Según se ha sabido, Juan Carlos Ameras, argentino, de 23 años, junto con Roberto Milano, también argentino, de 35 años, se apropiaron de algunos aparatos mientras trabajaban en el tercer piso del edificio que para esa dependencia se está instalando en la calle Charcas 2142. Después, con la complicidad de Jenaro Lissera, argentino, de 24 años, y Antonio Pedro Lazzo, argentino, de 19, trataron de negociarlo todo; pero Lissera fué sorprendido, y luego cayeron presos los demás.

La policía secuestró una lámpara puntiforme y una tarraja, pertenencia esta última de la Dirección Autárquica de Obras Municipales, encargada de la construcción. Se sabe que faltan drogas y otras cosas que se hallaban en el tercer piso de la Facultad, en la sala de odontología y cátedra de fisiología, que aun no ha sido habilitada.

EL AUTOR CONFESO DE UN HOMICIDIO NO HA PODIDO DECLARAR ANTE EL JUEZ

En el juzgado de instrucción del Dr. Silva, secretaría Barberis, se continuó trabajando en el sumario iniciado con motivo de la muerte de Adela Anunciación Tardella, hecho ocurrido en la casa de la calle José E. Rodó 3765, y del que dimos cuenta en nuestra edición anterior.

Como hemos informado, en la mencionada casa fué hallada, sin vida la nombrada mujer, en cuyo cadáver, al ser reconocido por el médico policial, se hallaron heridas externas e internas producidas por fuertes golpes, aplicados con los puños y algún instrumento contundente.

Al intervenir la policía, los padres de la extinta no se hallaban en la casa; habían salido para sus ocupaciones y tampoco se encontraba allí Carlos Alfonso Catropa, italiano, de 22 años, estudiante, a quienes agüellos daban albergue desde hacía algún tiempo.

La ausencia de éste despertó las sospechas de los empleados policiales, y más aun cuando, buscando en todos los sitios que acostumbraba a frecuentar, no fué hallado. En consecuencia, se solicitó su captura a las demás secciones policiales y se requirió la cooperación de la sección Seguridad Personal, de Investigaciones.

Mientras se hallaban realizando las averiguaciones para conocer el paradero de Catropa, en las últimas horas de la tarde de anteayer, éste se presentó en el juzgado del Dr. Silva, a quien confesó haber dado muerte a la Srta. Tardella, mas como se hallaba bajo la acción de una fuerte crisis de nervios, no fué posible interrogarlo para conocer los detalles del hecho.

El magistrado dispuso que Catropa fuese remitido a la enfermería de Villa Devoto, donde los médicos que lo reconocieron comprobaron que había ingerido una gran cantidad de analgésico, a consecuencia de lo cual se encontraba en un estado de fuerte depresión. Este estado subsistió durante todo el día de ayer, por lo que el magistrado postergó para hoy la audiencia en la que Catropa deberá prestar indagatoria.

Produjéronse dos accidentes mortales en las vías del tren

En el paso a nivel del F. C. Central Argentino y la calle Avilés, el tren eléctrico No. 847, que, procedente de Retiro, se dirigía a José León Suárez, arrolló a un hombre como de 25 años, causándole heridas que le determinaron la muerte inmediatamente. Las autoridades de la comisaría 37 se hicieron cargo del cadáver e iniciaron averiguaciones para obtener la identificación.

—A las 8.30, en el paso a nivel del Ferrocarril Central Argentino y las calles Luis M. Campos y Pampa, el tren local No. 243, que marchaba hacia Tigre arrolló a la Sra. María Airoldi de Cruz, argentina, de 58 años, casada. Esta sufrió heridas diversas y falleció en seguida.

MONTE CRIOLLO

Empleados de la comisaría 31a. allanaron el departamento 3 de la casa Humboldt 2429 y sorprendieron a su ocupante, Cosme Carsoglio, argentino, de 44 años, y a seis personas más, jugando al monte criollo. La policía detuvo a todos, procesándolos por infracción a la ley de juegos.

ACERCA DE UNA ALARMA OCURRIDA EN EL TEATRO COLÓN EL 9 DE JULIO

Por la secretaría Posse, el juez de instrucción Dr. Rodríguez Ocampo dictó resolución en el sumario a que dió origen un inusitado hecho ocurrido en el teatro Colón, en la noche del 9 de julio.

Como se recordará, al iniciarse la función de gala, en uno de los palcos altos, que estaba desocupado, se produjo una pequeña llamarada seguida de intensa humareda y cenizas. Al acudir varias personas y extinguir el fuego, se comprobó que éste se había originado en una petaca de mujer, que fué dejada sobre una silla. El fuego sólo causó daños de poco valor en la tapicería de dicha silla y en la alfombra del palco.

Por considerárseles responsables de ese hecho se detuvo a Mario Blanco y a Guido Aletti, los que fueron puestos a disposición del Dr. Rodríguez Ocampo, acusados de intimidación pública y daño. Al resolver la situación de los procesados, el magistrado expresa que la investigación realizada permitió establecer que al producirse el hecho no se vió a persona alguna hacer señales, ni se oyeron gritos de alarma, así como tampoco estallido o explosión alguna que trascendiera al público en general, y, por consiguiente, no se originó pánico, tumulto o desorden, condiciones indispensables para caracterizar el delito de intimidación pública.

Establecida la inexistencia de este delito —dice el juez—, sólo queda por considerar el de daño, que en este caso solamente alcanzó una importancia muy relativa.

Con respecto a tal hecho, agrega el Dr. Rodríguez Ocampo, la investigación no permitió individualizar a los autores, no habiendo sido posible determinar si los detenidos estuvieron en el palco donde ocurrió el suceso, circunstancia que los procesados niegan, no siendo suficiente prueba para desvirtuar sus dichos las manifestaciones imprecisas de dos testigos.

Por ello, el Dr. Rodríguez Ocampo, en un auto dictado ayer, sobreseyó definitivamente a favor de Blanco y Aletti en cuanto al delito de intimidación pública, y provisionalmente, con respecto al daño.

ACUSADO DETENIDO

Concurrió a la comisaría 7a. la señorita Margarita Zirizo, domiciliada en Bartolomé Mitre 2105, para denunciar que tiempo atrás trabó relación con Gumersindo Ramón Rodríguez, argentino, de 38 años, quien a poco se mostró dispuesto a realizar un negocio en sociedad, siempre que ella le facilitase algún dinero.

Fueron tan convincentes las palabras de Rodríguez, que la Srta. Zirizo le entregó 3000 pesos, y aquél, sin dar cuenta de nada, desapareció. Ayer, un empleado policial sorprendió a Rodríguez y lo condujo a la comisaría referida, donde quedó a disposición del juez de turno.

UNA GITANA ROBÓ $ 1000 MIENTRAS ADIVINABA LA SUERTE DE UN AUSENTE

La señora Nélida Guardia de Barrio, que se domicilia en la calle Mozart 668, se hallaba ayer en la puerta de su casa, cuando en tal circunstancia pasó por allí una gitana, que después de trabar conversación con aquélla, se ofreció para adivinarle la suerte, cosa a la que la señora accedió, haciéndola pasar al interior de la finca. Una vez dentro, la adivina solicitó unas cuantas monedas, para poder cumplir "su misión a conciencia", y la señora de Barrio se dirigió a un ropero, para sacar de uno de los bolsillos de un saco del esposo, el dinero pedido. Alcanzó a enseñar a la gitana en tal momento, acaso sin quererlo, un billete de mil pesos. La adivina se hizo la distraída y, terminada su operación con la señora, se ofreció para adivinar también cosas del esposo, para lo cual sólo necesitaría un vaso de agua.

Sin sospechar las intenciones de aquélla, la señora fué en busca de lo pedido y, aprovechando ese instante, la gitana se introdujo en la pieza y se adueñó de los mil pesos, huyendo.

La señora de Barrio, al darse cuenta de lo ocurrido, puso el hecho en conocimiento de las autoridades de la comisaría 40a., las que realizan activas diligencias para individualizar y detener a la ladrona.

TEATRO "PRESIDENTE ALVEAR"
LUNES 13 a las 18.30 Horas
OLGA PRAGUER COELHO

TEATROS, CIRCOS Y VARIEDADES

Teatros

COLON — HOY a las 21. 12a. función de gran abono, JOVANCHINA, de Musorgsky, terminado y orquestado por Rimsky-Korsakoff. Con Felipe Romito, Antonio Vela, Pedro Mirassou, Carlos Guichandut, Víctor Damiani, Zaira Negroni, Rogelio Baldrich, Amanda Cetera, Carlos Feller, Angel Mattiello, Josquín Alzina y Carlos Giusti. Danza persa por Angeles Ruanova, Ada Kristel, Esmeralda Agoglia, Hilda Yussem y cuerpo de baile. Director, HECTOR PANIZZA.

PLATEA, $ 20.

MAÑANA a las 21, 9a. función de abono a sábados nocturnos, LA TRAVIATA, de Verdi. Con Delia Rigal, Norma Palmieri, Nelly Rubens, Pedro Mirassou, Renato Cesari, Alvaro Bandini, Víctor Bacciato, Angel Mattiello, Joaquín Alsina, Fernando Traverso, Baile: Lida Martinoli, Michel Borovsky, Blanca Zirmaya y cuerpo de baile. Director, HECTOR PANIZZA.

PLATEA, $ 14.

DOMINGO a las 17, 12a. función extraordinaria POPULAR. Ultima representación de LA BOHEME, de Puccini. Con Isabel Marengo, Antonio Vela, Amanda Cetera, Víctor Damiani, Víctor Bacciato, Angel Mattiello, Juan Zanin, Rogelio Baldrich, Carlos Giusti, Carlos Feller, Humberto Zione. Director, JUAN EMILIO MARTINI.

Palcos bajos y balcón, $ 38.75; id. altos y balconcito, 31,50; id. cazuela, 21; id. galería 15.75; PLATEA y PLATEA BALCON, $ 5.

Boletería de 9.30 a 12.30 y de 15.30 a 17.30.

NACIONAL DE COMEDIA — Libertad 815, 41-2224. Dirección: DE ROSAS.

EL ACONTECIMIENTO TEATRAL DEL DIA

LOS INTERESES CREADOS

87 REPRESENTACIONES 87

Hoy única función noche a las 22:

LOS INTERESES CREADOS

de Jacinto Benavente, con Fregues, Margarita Acchiardi, Cornaro, Cultiño, Gambier, Corradi, Dupré, Barcel, Llived, Giusti, de Pasano, Mosbro y Vázquez Viso. Platea, $ 2; platea balcón, 1; tertulia, 0.70. Locds. en venta para sábado y domingo, desde hoy a las 10.

MUNICIPAL — Corrientes 1530. U. T. 35-8611. Hoy a las 18.30: Concierto a cargo de la pianista

LYDIA NEGRI

En el programa obras de Schumann, Chopin, Debussy, Rachmaninoff, Ricardo Rodríguez, Guastavino, De Rogatis, Boero, Williams y Ginastera. Platea, $ 3. Pullman, $ 2. Tertulia, 1.50.

MUNICIPAL — Corrientes 1530. U. T. 35-8611. Viernes 17: LA VIUDA ASTUTA, de Goldoni. Trad. de Pedro E. Pico.

POLITEAMA — 1478 Corrientes. (38) 5214. LUIS SANDRINI 18.30 y 22: JUAN GLOBO. 276a. representaciones del EXITO COMICO DEL MOMENTO. Risa y emociónese con el gran cómico argentino LUIS SANDRINI. Pullman, 1.50.

POLITEAMA—Lunes 13, a las 18 hs., concierto extraord. popular Asoc. Filarm. de Bs. As., bajo la dirección del Mtro. J. J. Castro. Platea, $ 6.45. Pullman, $ 2.25. Loc. en venta.

EL NACIONAL — Corrientes 960. (35) 0816. Cía. de espectáculos musicales Olinda Bozán-Alberto Castillo, con Marcelo Ruggero. A las 18.30 y 22 hs., el gran éxito del momento: **Yo llevo un tango en el alma.** Platea, $ 2.85; pullman, $ 2.35. Localidades en venta hasta el día 17.

SMART—¡Acontecimiento teatral! Hoy CAMILA QUIROGA en su nueva gran creación: LA ENEMIGA, famosa obra de Darío Niccodemi. (Corrientes 1283. 35-2592). Ultimos días de actuación. A las 18.30, 118 y últ. rep. de LA VIDA EMPIEZA SIEMPRE, de Rodríguez Acasuso. (Inc. para men.), Platea, $ 2. Noche 22 hs., gran reestreno: LA ENEMIGA, que la gran actriz interpretará por primera vez. Platea, $ 3. Miérc. 22: despedida de la compañía. Loc. en venta para sábado y domingo.

SAN MARTIN—Esmeralda 255. 34-2666. Cía. TITA MERELLO (un éxito más de la actriz cómica de Bs. As.). Regocíjese y ría 2 hs. Hoy a las 18.30 y 22, 10ª repres. de SEXTETO, de L. Fodor (inc. p. men.). Platea, verm. $ 2.50. Obsequio a las damas. Localidades en venta para la semana.

COMICO — Corrientes 1280. (35) 2108. Compañía MECHA ORTIZ, con Pedro Quartucci y Pedro Codina. Dir., Luis Mottura. Hoy a las 18.20 y 22 hs. grandioso éxito: LA SEÑORA ANA LUCE SUS MEDALLAS (119 rep.) y NOCHE DE CELOS. Dos notables interpretaciones de MECHA ORTIZ. Platea, $ 3. Pullman, $ 2. Loc. en venta para la semana.

AVENIDA — Av. de Mayo 1224. (38-2295). PENULTIMA SEMANA DE ACTUACION del extraordinario artista de la danza JOAQUIN PEREZ FERNANDEZ. Hoy, a las 18.30 y 22 horas, presentación del NUEVO PROGRAMA DE DANZAS Y CANTARES DE ESPAÑA Y AMERICA. LUNES 20, FUNCION DE DESPEDIDA.

ODEON—Esmeralda 367. 31-3633. Hoy 18.15: PRESENTACION de la primera concertista de piano que llega de la Francia liberada

MONIQUE DE LA BRUCHOLLERIE

Platea, $ 8. Noche a las 21.15, primera velada de abono. DEBUT de la

COMPAÑIA FRANCESA DE COMEDIA

1o. PRESENTATION DE LA COMPAGNIE, lecture par Jean MARCHAT d'un message a l'Amérique du Sud, de Paul CLAUDEL: 2o. QUELQUES POETES DE LA RESISTANCE, notices de François MAURIAC, de l'Academie Française. 3o.:

ANTIGONE

Tragedia de Jean ANOUILH. Mañana sábado primera vespertina de abono. Noche 21.15, primera velada extraordinaria; domingo 12, a las 17.15, primera vespertina extraordinaria, con el mismo programa del debut. Noche 21.15 segunda velada de abono con LA PARISIENNE, de Henri BECQUE, y FEU LA MERE DE MADAME, de FEYDEAU. Localidades en venta.

ODEON—Martes 18.30, segundo recital del celebrado violinista RICARDO ODNOPOSOFF. Platea, $ 8, en venta.

COMEDIA—Paraná 426. U. T. 35-0226. Ultimos 3 días de la Cía. NELIDA QUIROGA-RICARDO CANALES. A las 18.30 y 22 hs.: LO INCREIBLE, de Jacinto Benavente. Pull., $ 1.50. Loc. en venta.

COMEDIA—Martes 14, reap. Cía. BERTA SINGERMAN en: **La sombra**, de Nicodemi (inc. p. niñ.). Pl. cl.imp., $ 3. Loc. en venta.

Pte. ALVEAR — (CALEF.). Corrientes 1659. (35-6076). Dir. Emp., P. E. Carcavallo. Cía. arg. de grandes espectáculos musicales FRANCISCO CANARO, con Alicia Vignoli, León Zárate, Rosa Catá, Ibis Blasco, Oscar Villa y un gran elenco. Dirección IVO PELAY. HOY a las 22, debut: EL TANGO EN PARIS, brillante comedia musical. Libro de E. GARCIA VELLOSO. Versión libre de IVO PELAY. Música de FRANCISCO CANARO y MARIANITO MORES. Loc. en venta.

Pte. ALVEAR—Lunes 13, a las 18 horas, presentación de la célebre cantante brasileña Olga Praeguer Coelho. Localidades en venta. Platea, $ 5. Tertulia, $ 2.

EMPIRE (TEATRO INTIMO)—Victoria 1934. 47-8770. HOY, 18.30 y 22 hrs., sigue el éxito de ESTEBAN SERRADOR con AIDA LUZ y JUANITA SUJO en las 270 REPRES. de la famosa comedia LA VOZ DE LA TORTOLA.

APOLO — Corrientes 1386. (38) 3938. Pepe Ratti con un gran conjunto de intérpretes cómicos, bajo la dirección de E. Gustavino, estrenan hoy a las 22 horas: LA NIÑA BONITA CON LOS DOS GALLEGOS, 3 actos cómicos de E. De Filippo. Adap. de R. D. Yorio. Platea, $ 2.50. (Hoy se suspende la vermouth).

MAIPO — Esmeralda 443. (31) 3882. CIA. ARG. de GRANDES REVISTAS. 18.30 y 22.30: ¡ESTA POR SONAR LA HORA!; 21.20: ¡CAMBIO DE MANO!, con Marcos Caplán, Sofía Bozán, Mario Fortuna, Fanny Navarro, Aída Ollivier y los mexicanos Leandro y Celia.

CASINO—Maipú 336, HOY DESCANSO de la Cía. de revis. ANCHART-SO FERNANDEZ, que presenta IVO PELAY. Mañana: SE VIENEN LAS ELECCIONES NOTA IMPORTANTE: Ante la enorme demanda de localidades y en el deseo de favorecer al público, la empresa del Casino ha resuelto que mañana, la revista política de actualidad: SE VIENEN LAS ELECCIONES, el gran éxito del momento, se represente en todas las secciones: 18.30, 21.20 y 22.30. Loc. en venta.

ATENEO — Paraguay y Suipacha. U. T. 31-2888. Miércoles 15 un gran espectáculo argentino para todos los públicos.

Compañía argentina
FERNANDO OCHOA

Carmen Valdez, Eloy Alvarez, Leticia Scuri, Enrique Roldán, Barita Olmos, Roberto Fugazot, Julia Giusti, Francisco De Paula y César Fiaschi en:

CUATRO RUMBOS

Un canto a la tierra y al amor, 3 actos de Fernando Ochoa. Música de Atahualpa Yupanqui. Diálogos supervisados por nuestro gran actor argentino

ENRIQUE MUIÑO

Localidades en venta.

ASTRAL — 35-1707. Corrientes 1639. ¡Todo un éxito de risa y de público jamás presenciado en el teatro! Obtiene la gran Cía. ENRIQUE SERRANO con Alicia Barrié, Alberto Bello, Ana Arneodo, Nuri Montsé, Rodolfo Onetto, Carlos Castro (Castrito), Julio Renato y Elina Colomer. ¡Estreno cómico! Hoy, 18.20 y 22 hs., 86 rep.: VIEJO VERDE (inconv. p. menores), graciosa y divertida comedia de S. Pondal Ríos y Carlos Olivari. Dir., Esteban Serrador. Loc. en venta. Domingo, matinée 15.30 horas.

BUENOS AIRES — Corrientes 1753. 35-5830. Cía. Luis Arata. Direc., A. Cunill Cabanellas. Hoy 18.30 y 22 hs., 252 repres. de **El avaro.** Gran interpretación de Arata. Bolet. desde las 10.30 horas.

LICEO—ULTIMAS REPRESENTACIONES DE CAMPO DE ARMIÑO, bella comedia de Benavente. Hoy 18.30 y 22. Notable interpretación de la Cía. DIAZ-COLLADO con ANA LASSALLE y gran elenco. Próxima semana, estreno: LA BARCA SIN PESCADOR, de Alejandro Casona. (Rivad. y Paraná, 38-4291).

ARGENTINO—HOY DESCANSO GARCIA LEON-ORNAT. Mañana 18.15 y 22: ¡¡SIEMPRE LLEGO TARDE!! La obra más graciosa que ha vendido de España.

SOLIS — 23-2721. Bdo. Irigoyen 1433. HOY a las 22 hs., ESTRENO COMICO: UNA SUEGRA Y TRES MARIDOS. 3 actos muy reideros de Alcira Olivé, por la gran compañía cómica de LEONOR RINALDI. Platea, $ 1.50. Mañana, 2 funciones, vermouth 18.30 y noche 22 hs.

BOEDO—Boedo 949. (45-4493). Cía. P. Dealessi-G. Cicarelli con T. Podestá. Ríase con **Las cosas que hay que aguantar, para poderse casar**, de Burón. Hoy 18.30 y 22 hs. (66 repres.). Vermouth, $ 1.

VARIEDADES — Lima 1615. (23-1303). Carcajadas a granel con **Rasputín, el rey de los curanderos**, de Botta y Quaratino. 67 repres. Platea, vermouth, $ 1, 18.30 y 22. Cía. Juan Dardes.

PALACE RIVADAVIA—Rivadavia 9654 U. T. 67-7399. Hoy, 18.15 y 22 hrs., Cía. TOMAS SIMARI en: **Dos solteros en apuros**, de Carlos E. Beltrán. Plat., $ 1.

MARCONI — Hoy descanso. Mañana: **Davanti alla giustizia.**

TITERES DEL TRIANGULO—Tucumán 780. 23-9215. Hoy 2 funciones infantiles a las 16.30 y 18.15 hs. Un programa extraordinario para reír y emocionarse.

TEATRO DEL PUEBLO—Diag. Norte 943 (35-3606). 18.30: **Antes del desayuno** y **El viento en la llama.** Ent. num., 0.80.

Variedades

LUNA PARK—Corrientes 99. Hoy, 21.30, peleas por el Campeonato de los Barrios, rueda ganadores. Org. Unión Arg. de Box. 8 combates. Popular, 0.70.

SHANGRI-LA—Tucumán 98. T. 32-2407 Arist. circo c. calef. Ult. semana. Hoy 18.15 y 21.45: La "V" 3, Los monshombres, leones, osos y atracciones.

ESTACIONES DE RADIO

L R A RADIO DEL ESTADO—10: Música argentina. 11: Inst. Agrario. 12: Hindes. 13.10: Sra. Blanca Podestá, disertación. 14.15: Laureles argentinos. 14.30: Srta. María del Carmen Paz: Entre amigos. 16: Audición de homenaje al Ecuador. 19: Beatriz del Sel, canto. 19.15: Dr. Leopoldo M. Siches, disertación. 19.30: Dr. Armando O. Mazza, disertación. 20: Jesús Reyes Heroles, disertación. 20.30: síntesis noticiosa oficial. 20.45: Inst. Nacional Sanmartiniano. 21: Banda Policía Federal. 22: Boletín oficial.

L R 6 RADIO MITRE—8 a 9: **Lectura de LA NACION.** Bolet. infor.: 13 a 13.15 y 20 a 20.15.

Jornadas Deportivas: Bolet. inf.: 13.30 a 14 y 19 a 19.28. 19.30 a 19.44: **Noticiero de Nueva York.** 21.15 a 21.30: **Noticiero de B. B. C. de Londres.**

L S 1 RADIO MUNICIPAL—10.15: Varied. mus. 12.15: Jardín de Infantes, conf. 12.30, 18.5 y 22: Boletines. 13.30, 19.30 y 23: Noticioso Y. P. F. 17: Grabaciones. 18.20: Audición Nuestra equitación. 18.35: Varied. musicales. 19: Tribuna radial. 19.30: Con L R A. 20: Varied. musicales. 20.30: Síntesis noticiosa oficial del Estado. 20.50: Teatro Colón. Jovanchina.

L R 4 RED SPLENDID—12: F. Roca, H. Padilla, S. Gorio. 14: Cía. A. Varela. 18.30: Club Amistad. 19.15: Aprend. inglés. 20: Inst. Belleza. 21: L. Arata, E. Rodríguez. 21.30: Alfonso Ortiz Tirado, Orq. clás. dir. M. Maurano. 22.5: Cía. Rodil. Airaldi-M. G. Quesada. 23: Retrans. El Mundo desde Radio City.

L R 3 RADIO BELGRANO—11.30: Record. a Magaldi. 13: E. Carlés. 15: El teatro y sus intérp. 18: E. Duarte. 20: El corazón de la opereta. 20.35: S. Reilly. 21: Muiño-Magaña. 21.30: I. Livschakoff.

**L R 2 RADIO

PILOTOS DE GUERRA EN "CITA EN LOS CIELOS"

Producción de la 20th Century-Fox, hablada en inglés, con títulos sobreimpresos en nuestro idioma, estrenada ayer en el Gran Rex. Intérpretes principales: Lon McCallister, Jeanne Crain, Edmond O'Brien, Jane Ball, Mark Daniels, Carrol Dennison, Don Taylor, Lee J. Cobb y Judy Holliday. Director: George Cukor.

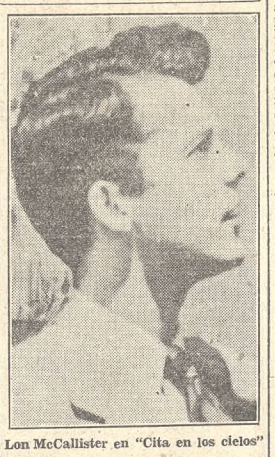

Lon McCallister en "Cita en los cielos"

Las interioridades del proceso de adiestramiento de los pilotos de la AAF —American Air Forces —junto a un nutrido material anecdótico, del cual surgen momentos de emoción legítima, se han reunido en "Cita en los cielos" o "Winged victory", cuyo original homónimo es una pieza de Moss Hart, quien se ocupó de la adaptación para la película que la 20th Century-Fox estrenó ayer en el Gran Rex. Los inmensos campamentos de las fuerzas aéreas norteamericanas esparcidos en todo el territorio, y principalmente los más próximos a la costa del Pacífico, desfilan —ya en pantallazos del natural, ya en fieles reconstrucciones— en el film, que contó con la cooperación oficial y con auténticos asesores de la aviación de guerra. Jóvenes que apenas han atravesado los veinte años, en grupos optimistas, alegres, de vitalidad expansiva, son los protagonistas de "Cita en los cielos". El caso personal sólo interviene para acentuar la emoción de una escena; pero el drama que se desarrolla es esencialmente colectivo. Sigue la cámara a los novatos que van llegando a los campamentos para recibir las primeras bromas, escuchar por vez primera las canciones intencionadas y someterse a los curiosos y prolijos "tests" que certifican, en una serie tamizada de pruebas eliminatorias, la aptitud del aspirante a piloto. Muchos reciben con tristeza el informe que los rechaza, y los otros, jubilosos, la noticia del éxito de los resultados. No todos serán aptos para pilotos; hay otras funciones de artilleros, navegantes, radiotelegrafistas, también importantísimas en la aviación de guerra, que, al fin y al cabo, es una tarea gigantesca de colaboración por equipos. Este aspecto documental y de crónica directa de los complejos procedimientos de selección y entrenamiento de los pilotos mostrados en veloz girar caleidoscópico, es el que señala diferencia entre la película y las otras expresiones frecuentes del mismo género. Lo demás, el drama de las ilusiones de cada muchacho, del que está recién casado, del que espera la carta de su casa tan lejana, del que recibe la noticia del nacimiento de su primer hijo, representan ya lugares comunes en estas películas de circunstancias.

Lo que el director George Cukor ha relatado en algo más de dos horas habría podido sintetizarse en algo menos de una y media sin sacrificar detalles fundamentales, pero aligerando el ritmo, algo lento y monocorde, de su desarrollo. Sin desconocer la seriedad y la limpieza de medios técnicos empleados en la realización de "Cita en los cielos", debe convenirse en que la reiteración de temas y pasajes tan frecuentados en las últimas temporadas, redunda en menoscabo de la animación general del espectáculo. Con todo, la presencia de tan gran cantidad de gente joven y rumorosa, de la variedad de tipos y de algunos diálogos aislados en que Moss Hart tiene oportunidad de apoyar su maestría, se traducen en gratos aspectos. Lon McCallister y Jeanne Crain, vistos hace poco en "Amores a los quince"; el joven y eficaz cómico Edmond O'Brien, Don Taylor, con buen tipo de galán; Jane Ball y Mark Daniels desempeñan los papeles de primera fila en un homogéneo reparto, rodeado de centenares de extras.

Florence Marly, Iris Marga y Sebastián Chiola en una escena de "El viaje sin regreso", producción de Pampa Film

DIANA DURBIN SE LUCE EN SU PRIMER TECNICOLOR

Producción de la Universal, hablada y cantada en inglés, con títulos sobreimpresos en nuestro idioma. Estrenada ayer en la Opera. Intérpretes principales: Diana Durbin, Robert Paige, Akim Tamiroff, David Bruce, Leonid Kingskey, June Vincent, Ray Collins y Thomas Gomez. Director: Jerome Kern.

Diana Durbin en "Feliz y enamorada"

Un color muy vivo y luminoso adorna y anima los escenarios y las figuras de "Feliz y enamorada", la producción Universal que ayer se conoció en la sala de la Opera. Especialmente Diana Durbin, que por primera vez nos llega en una película en tecnicolor, se luce con este procedimiento de recursos decorativos tan vistosos y agradables. "Feliz y enamorada" tiene así dos atractivos directos: la fuerza de sus matices y tonalidades y la voz de la joven intérprete, que entona con su habitual desenvoltura y simpatía canciones y páginas de resonancia muy grata en el público. Por lo demás, se trata de una comedia musical de valores corrientes, con algunas notas espectaculares y vastos panoramas de dilatado horizonte. Diana Durbin encarna la figura de una muchacha romántica y andariega, con muchas inquietudes y en plena disposición para enamorarse. No ve con buenos ojos al candidato predilecto de la hija el viejo senador Frost, reelegido para el cargo en los Estados Unidos de mediados del siglo pasado. En esos días transcurre la aventura de Carolina Frost, la juvenil protagonista empeñada en aceptar como esposo al teniente Latham, un apuesto oficial que regresa a la capital con el contingente encargado de poner en manos del mandatario norteamericano el primer oro extraído de las entrañas de California. Amplio despliegue exhiben las escenas del agasajo a estos soldados y la visión del público congregado para presenciar el acontecimiento y escuchar la palabra consagratoria del presidente. Entretanto, el rígido senador se opondrá a los galanteos del oficial, y la hija desaparecerá en busca del mismo, obligado a un alejamiento que le imponen deberes militares. La fuga de la muchacha movilizará a la policía y al propio padre, que no se resigna, pero la vida de la protagonista tendrá en esos días inesperadas derivaciones, que habrán de torcer el rumbo de sus sentimientos. Se enamorará de un apuesto galán californiano, con el cual hará escucrar sus mejores canciones a dúo. El desenlace previsto no afectará a nadie, porque corresponderá a la naturaleza libre y ligera del espectáculo, en cuyo reparto figuran, además de Diana Durbin, el actor Robert Paige, con expresión simpática, y Akim Tamiroff, con su habitual movilidad y gracia. También actúan David Bruce, Leonid Kingskey, June Vincent, Ray Collins y Thomas Gomez. La dirección de "Feliz y enamorada" fué ejercida por Jerome Kern.

* * *

"Su media naranja" o "She's for me" titúlase otra novedad de la Universal presentada ayer en la sección de complemento de la Opera. Con sencillos medios expresivos muestra esta film sobre el cuadro de un club nocturno y el rumor de su música la aventura de una joven intérprete de números coreográficos, con quien habrá de hacerle olvidar el mundo en que actúa. Grace McDonald, David Bruce, Lois Collier, George Dolenz y otros son los integrantes principales del reparto, bajo la dirección de Reginald Le Borg.

Cine Arte

"El espectro errante", la sátira de René Clair sobre las costumbres norteamericanas e inglesas, con Robert Donat, Jean Parker y Eugene Pallette, se exhibirá desde hoy en Cine Arte, en un doble programa con "Amanece", el drama francés de Marcel Carne, con Jean Gabin y Jules Berry.

Noticiarios

La 20th Century-Fox exhibe una nueva edición de su noticiario con las siguientes notas: la conferencia tripartita de Potsdam; la flota de los Estados Unidos capea un temporal en el mar del Japón; el hundimiento del acorazado inglés Bartham, debido a una explosión; el "Hawaii Marsh" de los Estados Unidos, el avión mayor del mundo, y notas deportivas.

Hoy en el Ocean
"El hombre que quiso ser Dios"

Otro ser que se precipita en el abismo de pretender el secreto de la inmortalidad corporal es el protagonista de "El hombre que quiso ser Dios" o "The man in Half-Moon Street", película de la Paramount que se estrenará hoy en el Ocean y en la cual retorna, tras larga ausencia, el galán sueco Nils Asther. Helen Walker, Reinhold Schunzel, Paul Cavanaugh, Edmond Breon, Matthew Boulton y Morton Lowry completan el elenco de la película que dirigió Ralph Murphy, sobre la adaptación de una pieza teatral de Barre Lyndon.

Se juzgará de complemento, "Hombres en su mente" o "Men on her mind", de la P. R. C. Narra la historia de una hermosa muchacha que estudia canto y aspira a triunfar como artista lírica. Mary Beth Hughes, Edward Norris y Ted North encabezan el cuadro de intérpretes que actuaron bajo la dirección de Wallace W. Fox.

"Chica bravía" evoca el San Francisco de los cafés-cantantes de 1900

Entre las próximas novedades que presentará la Universal mencionase a "Chica bravia" o "Frisco sal", película evocativa y de acción en la que trabajan en los primeros papeles Susanna Foster, Turhan Bey, Alan Curtis, Andy Devine, Thomas Gómez, Collette Lyons, Samuel S. Hinds y Fuzzy Knight bajo la dirección de George Waggner, el realizador de "El fantasma de la Opera". Narra el caso de una muchacha que en los tiempos bravíos de San Francisco, de fin de siglo, se dispone a trabajar de corista en un café-cantante para esclarecer el misterioso asesinato de su hermano. El argumento de "Chica bravía" es de Curt Siodmak y Gerald Geregthy. Las canciones son de Edward Ward y Jack Brooks.

Continuará en el Arizona

"Dos ángeles y un pecador"

En el Arizona continuará exhibiéndose, una sexta semana, "Dos ángeles y un pecador", la producción de Argentina Sono Film que animaron, como se sabe, Zully Moreno y Pedro López Lagar, bajo la dirección de Luis César Amadori.

"Madame Sans Gêne" en 15 salas exhíbese desde hoy

"Madame Sans Gêne", la producción cómica de Argentina Sono Film, interpretada en el primer papel por Niní Marshall, y dirigida por Luis César Amadori, se exhibirá desde hoy en las siguientes quince salas: Plaza, General Paz, Atlantic, Cervantes, Select Buen Orden, Loria, Lumière, Parque, Sena, National, Santa Fe, Roxy, Alvarez Thomas, Rialto y Canadian.

P.D. también estarán Ginger Rogers y Joseph Cotten

EL TIEMPO

PRONOSTICOS — OBSERVACIONES

Probabilidades para hoy

Pronóstico del Servicio Meteorológico Nacional, efectuado anoche y válido hasta hoy a las 24:

C. Federal, este de B. Aires y sur y oeste de E. Ríos: Lluvias. Aclarando por la mañana. Temperatura en marcado descenso.

Oeste de B. Aires, La Pampa, sur de S. Fe y sur y centro de Córdoba: Bueno. Temperatura en descenso.

Centro de S. Fe y norte de Córdoba: Aclarando. Temperatura en descenso.

Norte de E. Ríos, sur de Corrientes y norte de S. Fe: Lluvias. Luego aclarando. Fuerte descenso de temperatura.

Norte de Corrientes y Chaco: Lluvias. Mejorando por la noche. Fuerte descenso de temperatura.

S. del Estero y Catamarca: Nublándose parcialmente. Marcado descenso de temperatura.

Tucumán, Salta y Jujuy: Nublándose. Descenso de temperatura.

Misiones y Formosa: Bueno y cálido. Lluvias por la tarde, luego descenso de temperatura.

La Rioja y San Juan: Algo nublado. Temperatura en descenso.

Mendoza, San Luis, Neuquén, Río Negro y Chubut: Bueno. Leve descenso de temperatura.

S. Cruz: Parcialmente nublado. Mejorando. Poco cambio de temperatura.

Perspectivas generales para mañana

Nublado en el extremo norte del país. Bueno en las demás provincias, con temperatura casi normal.

Pronóstico para la navegación

Río de la Plata (interior): Vientos moderados y variables. Luego del Sudoeste. Algunos chaparrones. Aclarando por la mañana.

Río de la Plata (exterior) y costa sudeste de B. Aires: Vientos moderados y variables. Desde el mediodía, vientos regulares del Sudoeste. Chaparrones. Aclarando por la tarde.

Costas sur de B. Aires y norte de la Patagonia: Vientos aumentando a moderados del Sudoeste, rotando al Oeste y disminuyendo.

Costas central y sur de la Patagonia: Vientos leves y variables. Algunas nieblas. Luego vientos del Oeste.

Estado del tiempo a las 20 de ayer

Reinaba tiempo algo nublado y cálido en el nordeste de B. Aires, en el litoral y en las provincias del Noroeste. El aire cálido estaba siendo desplazado por una corriente de aire más frío proveniente del Sudoeste.

Llovía en el centro y en el sudeste de B. Aires y había chaparrones aislados en el norte de la provincia y en el sur del litoral. Llovía ligeramente en la región de Bariloche. En las demás regiones del país reinaba tiempo bueno en general.

Observaciones meteorológicas oficiales

Ayer a las 9, 15 y 19:

Presión barométrica, 754,8, 751,3 y 751; temperatura del aire, 17.8, 25,5 y 22,6 grados centígrados; humedad relativa, saturación igual a 100, 76, 51 y 82; tensión del vapor, 11,6, 12,5 y 12,5; dirección del viento, NE., NE. y NE.; velocidad del mismo en kilómetros por hora, 15, 16 y 16; forma de las nubes, cumulus, cirrus; cumulus, cirrus; alto-cumulus, alto-stratus y cirro-stratus; grado de nubosidad, décimas del cielo, 3, 2, 2, 1; 2, 4 y 2; lluvia en milímetros, 0,2 desde las 11.13 hasta las 17.30. Temperatura máxima, 25,8 a las 15.25, y mínima, 16.8 a las 6.5.

El sol y la luna

Sol: saldrá hoy a las 7.40, hora oficial; se pondrá a las 18.19.

Luna: saldrá a las 9.25; se pondrá a las 20.57. Nueva.

Observaciones hidrométricas

Formosa, 3,16, y Bermejo, 2,08.

Río Bermejo: Puerto Aguirre, 2,58; Posadas, 0,19; Itá Ibaté, 0,32; Itatí, 1, y Paso de la Patria, 1,35.

Río Paraná: Corrientes, 1,37; Empedrado, 1,10; Bella Vista, 1,56; Goya, 1,65; Esquina, 1,72; La Paz, 1,60; Paraná, 1,11; Rosario, 1,26; San Nicolás, 0,88, y San Pedro, 0,62.

Río Uruguay: San Javier, 1,52; Barra Concepción, 1,54; Santo Tomé, 3,07; Alvear, 3,74; Paso de los Libres, 3,56; Federación, 2,14; Concordia, 3,93; Colón, 1,50; Uruguay, 0,99, y Gualeguaychú, 0,57.

Río de la Plata: Capital, 1,19.

Río Salado (B. A.): Ernestina, 2,52; R. Pérez, 2,75; Bonnement, 2, y Guerrero, 2,26.

Río Colorado: Pichi Mahuida, 0,26, y Buena Parada, 2,19.

Lago Nahuel Huapi: Bariloche, 2,98.

Río Limay: Nahuel Huapi, 5,25.

Río Negro: Fuerte Gral. Roca, 2,59; y Pringles, 3,40.

Estado de los ríos

Paraguay: Baja en su curso inferior.

Bermejo: Estacionario en su curso inferior.

Paraná: Continúa bajando en todo su curso.

Uruguay: Baja en sus cursos superior e inferior, crece en su curso medio.

De la Plata: Ayer a las 8, 1,19 m. Anteayer, la máxima y la mínima fueron de 0,81 m. y 0,20 m. bajo cero, a las 8.15 y a las 16, respectivamente.

Salado (Buenos Aires): Más o menos estacionario.

Colorado: Crece en todo su curso.

Lago Nahuel Huapi: Continúa bajando.

Limay: Estacionario en su curso superior.

Negro: Baja en sus cursos superior e inferior.

CULTO CATÓLICO

En honor de Santa Filomena

Mañana a las 9 será oficiada por el R. P. Silvio de Schrijvers, O. F. M., una misa de comunión en honor de Santa Filomena en la iglesia de San Miguel. La alocución de circunstancias estará a cargo del mismo sacerdote.

Además, en la capilla del Colegio de Santa Filomena, calle Santa Fe 4320, se expondrá el mismo día el Santísimo a la adoración de los fieles, y a las 15 saldrá de la misma una procesión con la imagen de la santa, que presidirá el cura párroco de San Francisco Javier, Pbro. Roberto Trabuco. Finalizará la ceremonia con la bendición con Su Divina Majestad.

Cultos en honor de San Roque

La Sociedad de San Roque de la parroquia de San Vicente de Paúl, calle Manuel Artigas 6164, ha organizado los siguientes cultos como un homenaje de amor y de veneración a su patrono y protector:

Hoy a las 18.30, iniciación de la solemne novena, con exposición, rosario, preces, bendición y súplica colectiva al milagroso San Roque.

El 16, Día de San Roque, habrá misas a las 7, 8 y 9, y a las 10, misa de los enfermos, celebrada por el presbítero José María Revoredo.

El 18, a las 7, misa rezada, terminada la cual una banda recorrerá las calles de la parroquia.

Cuarenta horas

Hoy, en la parroquia de la Asunción de la Virgen, Gaona 2798.

CENTROS SOCIALES

Sociedad Hijos de Silleda

Un festival artístico y baile realizará mañana, a las 21 la Sociedad Hijos de Silleda en el salón del Centro de Almaceneros, Sáenz Peña 242. En esta ocasión el elenco artístico que dirige D. Juan B. López pondrá en escena la obra de Carlos Arniches "La casa de Quirós". Finalmente se realizará un baile, amenizado por dos orquestas.

Club Social y Deportivo Liberal

Pasado mañana a las 10.30, el Club Social y Deportivo Liberal, de Nueva Chicago, descubrirá en su local de la calle Carhué 2877 una placa con el nombre de los asociados que con su aporte hicieron posible la compra de los terrenos que la entidad ocupa en la calle Francisco Bilbao. En la ocasión pronunciará un discurso el miembro directivo Sr. Emilio Milanese.

Casa de Galicia

Mañana a las 22 la Casa de Galicia realizará una fiesta de carácter extraordinario en su local, San José 224. La reunión promete alcanzar aspectos lucidos.

HOY ESTRENO HOY — Gran Cine OCEAN — LAVALLE 739 - U. T. 32-1515

En el programa: RADIUM FILMS PRESENTA "HOMBRES EN SU MENTE" con MARY BETH HUGHES, EDWARD NORRIS y TED NORTH. Dirección: WALLACE FOX. Es una producción P. R. C. Pict.

CONOZCA EL EQUIPAJE PULLMAN PARA AVION

Buen viaje... y mejor Equipaje!

PULLMAN

ESMERALDA 321 - RIVADAVIA 888

6a SEMANA DE UN RESONANTE EXITO!

Lully Pedro López Lagar Moreno en "DOS ANGELES Y UN PECADOR"

Desde HOY Cine Arizona

LAVALLE 729 - U.T. 31-6967

ARGENTINA SONO FILM

ESPECTÁCULOS CINEMATOGRÁFICOS

GRAN PALACE — Maipú 456, 31-4863. Hoy a las 18.20 y 22.10 la primera cinefarsa argentina desarrollada en un clima de misterio y originalísimo de buen humor LAS SEIS SUEGRAS DE BARBA AZUL en la que Lumiton presentará a PEPE ARIAS en un aspecto inédito de su carrera, dirigido por Carlos H. Christensen. A las 17 y 20.50: **La caza del malvado.**

NORMANDIE CINE TEATRO—18.50 y 22.50: **Entiéndase con mi abogado**, p. Olsen, Johnson y Carmen Amaya: 16.50 y 21: **Aparece Arsene Lupin**, p. Ch. Korvin y Ella Raines. Pl., 2. Pull., 1.50.

GRAN REX—Hoy 16.30 y 21: Sección variedades; a las 17.50 y 21.50 en punto: CITA EN LOS CIELOS, primicia, con LON McCALLISTER y JEANNE CRAIN. Platea, $ 2.50. Pullman, $ 1.50.

GRAN TEATRO OPERA — 18.30 y 22.30, alegre comed. music. en tecnicolor con Diana Durbin y Robert Paige en: **Feliz y enamorada**; 16.50 y 21: **Su media naranja**. Plat., 2.50. PULLMAN, 2.

AMBASSADOR—Lavalle 777. 17.45 y 21.45 (en punto): **Las llaves del reino**, la difundida novela de A. J. Cronin, con Gregory Peck, T. Mitchell y Rosa Stradner; 18.20 y 21. Varied. Pull., $ 2.

PREMIER — Corrientes 1365. 35-2113. Hoy, 18.20 y 22.20, EL GRAN SUCESO COMICO DEL AÑO: LA SEÑORA DE PEREZ SE DIVORCIA, M. Legrand; 17 y 21: UN GRITO EN LA OBSCURIDAD.

GRAN CINE OCEAN — Lavalle 739 (32-1515). Hoy 18.25 y 22.25 hs.: **El hombre que quiso ser Dios**, p. Nils Asther; 16.30 y 21: **Hombres en su mente**. Platea, $ 2. Pullman, 1.50.

BROADWAY—16.45 y 21: Varied.; 17 y 21.10: **Infamia**, c. M. Oberon; 18.45 y 22.45: **Internerzo**, c. L. Howard e I. Bergman. Platea, $ 2. Pull., $ 1.50.

GRAN CINE IGUAZU — Lavalle 940 (35-4431). Gran éxito, 6ª semanas. 18.20 y 22.20: ARCO IRIS (inc. p. niños); 16.50 y 21.10: **Taxi al cielo**; 16.40 y 21: Variedades.

LOS ANGELES — Corrientes 1770. 35-3742. Calefacción. Cont. de 13.30 a 24 hs. **24 hs. de la vida de una mujer** (inc. p. n.); **Carmen, Cada hogar un mundo**, Var. Pullman, 0.40.

GRAN CINE IDEAL — Suipacha 378. Hoy 18.10 y 22.10: ENTRE DOS MUNDOS, p. Paul Henreid; 16.50 y 21: Var. Martes: una producción de D. O. Selznick: TE VOLVERE A VER., G. Rogers.

MONUMENTAL — Lavalle 780. Una semana más de gran éxito. PULLMAN, $ 1.50. A las 18 y 22: **Canción inolvidable**, c. P. Muni; 16.45 y 21: Variedades. Aquí, sus localidades p. sáb. y dgo.

PARIS—Lavalle 769. 31-2916. 2a. semana de éxito: ¡¡GESTAPO!! El film más valiente del año (inc. niñ.). 18.30 y 22.40: ¡¡GESTAPO!!, A. Ladd; 17 y 21: **Goce de la venganza**, 16.30 y 20.30: Var. Pullman, 1.50.

ASTOR — Corrientes 746. Actualidades. Not. c. La conferencia de Potsdam, Truman en Berlín. Decae la moral japonesa. Explota un acorazado. Not. Arg. c. inf. loc. **Pájaro carpintero**, c. Espaguetti: Cómicas. Platea, 0.60. Cont. de 13 a 24.

GRAN CINE SUIPACHA — Suipacha 442. Hoy, 17.55 y 21.55: **La realidad de un sueño**, p. B. Davis, J. Benny, P. Henreid, las orq. de J. Dorsey y C. Cavallaro, etc.; 16.50 y 21: Var. Pullm., 1.50.

GLORIA—Av. de Mayo 1225, 38-6966. 14.30 y 20.30: Varied., ¡**Ay, qué tiempos aquellos!**, Mapy Cortés. Gran éxito. 3a. semana: **La copla andaluza**, con canciones p. Niño Marchena. Pull., 1.

GRAN CINE FLORIDA — Florida 271. 33-6133. Cont. 13 a 24. A las 15.5, 18.45 y 22.35, Marlene Dietrich, Brian Aherne y Lionel Atwill en:

EL CANTAR DE LOS CANTARES

13.35, 17.25 y 21.10, Claudette Colbert y Joel McCrea en:

LOS AMORES DE MI MUJER

Sección cómicas y variedades, PULLMAN, 0.40

SELECT LAVALLE — Lavalle 921, 35-0235. 2a. semana de éxito. **Campos de concentración**, el film que Vd. esperaba ver y esperaba aplaudir: **Camaradas, Canción de juventud, Caballero de la frontera.**

PULLMAN, $ 1

LUXOR—Lavalle 669 (31-3893). 18.40 y 22.30: LA DIVINA EMBUSTERA, Carole Lombard y F. March; 17 y 21: **El bailarín pirata**, Platea, $ 1.50 y $ 2. Jueves: **Cuando tú me quieras**, p. Jorge Negrete, y **Así son ellas**, p. Gloria Marín (inc. p. niños).

ROSE MARIE — Lavalle 750. CONTINUADO, $ 1. TARDE Y NOCHE, 3 ESTRENOS, 13, 16.35 y 20.20: Noticiario (inconv. para niños):

AMENAZA INCOGNITA

c. Lon Chaney; 14.5, 17.40 y 21.25:

LOS ALEGRES MONAHANS

c. Donald O'Connor, Peggy Ryan; 15.20, 19.5 y 22.45 (en color):

ALMA GITANA

c. María Montez y Jon Hall. Lunes: **Desde que te fuiste.**

PETIT SPLENDID—Libertad 976. 41-1324. Cont. 18.20 y 22.10: CANCION INOLVIDABLE, Paul Muni, Merle Oberon; 16.50 y 20.40: MILLONARIO SIN MILLONES, V. Moore; 16 y 20.15: Varied.

PRINCESA — Suipacha 460. (35) 1112. Continuado de 11 a 24. Calefacción.

AGUILA CONTRA DRAGON (tecnicolor)

Victor Mac Laglen y Binnie Barnes en:

EL MAGNIFICO BRUTO

Diana Durbin y Joseph Cotten en:

LAZOS ETERNOS—PLATEA, 0.40

PLAZA — Corrientes 939. (35) 7777. Hoy cont. de 14 a 24 hs. A las 14.15, 18.20 y 22.30: MADAME SANS GÊNE, N. Marshall; a las 16.50 y 21.5: JUVENTUD INDOMITA, M. O'Shea y A. Shirley; a las 15.50 y 20.10: LA CAZA DEL FANTASMA, Variedades, Pta., 1.20.

SARMIENTO — Lavalle 852, (35) 3338. Cont. 14.35, 18.20 y 22.5, S. Tracy y S. Hasso en:

LA SEPTIMA CRUZ

(inc. p. men. de 16 años): 13.30, 17 y 20.45, I. Bergman y R. Montgomery en:

ALMA EN LA SOMBRA

16.30 y 20.15: **Ganancia trágica**, Platea, $ 1.20.

ARIZONA—Lavalle 727. 31-6967. $ 1.50. Tarde desde las 14.50 hs., P. L. Lagar y Z. Moreno en DOS ANGELES Y UN PECADOR; N. Marshall en **Carmen**, Tarde: **Nosotros, los muchachos.** Suc. Arg. 349.

GRAND SPLENDID — Santa Fe 1860. Hoy cont. 15.30: Var.; 16 y a las 20: NOCHE EN EL ALMA, p. Hedy Lamarr y G. Brent; 18 y 22:

CARY GRANT en:

UN DESOLADO CORAZON

Platea, $ 1.20. Men., 0.60.

PORTEÑO — Corrientes 846. Actualidades. Not. c. La conferencia de Potsdam. Truman en Berlín. Decae la moral japonesa. Explota un acorazado. Not. Arg. c. inf. loc. **Pájaro carpintero**, c. Espaguetti. Cómicas. Platea, 0.60. Cont. de 11 a 24.

NOVEDADES — Florida 364. 31-5155. Cont. Prim. vistas. LA CONFERENCIA DE POTSDAM: STALIN, CHURCHILL y TRUMAN. En 14 de Julio en Versalles. Decae la moral japonesa. Suc. Arg. Dib. en colores. Vard. Not. Francés No. 12. Espaguetti en **Pájaro carpintero.**

CALLAO—Callao 27. 38-1898. (Cont.). Tarde, niños, 0.50 18 y 22.10: UN DESOLADO CORAZON, C. Grant, E. Barrymore; 16.25 y 20.40: NOCHE EN EL ALMA, Hedy Lamarr; 15.15 y 20: Varied.

METROPOL — Lavalle 869. 35-1936. **Pimpinela Escarlata, El rey de los condenados, La pistolera del rancho.** 0.40.

CINE ROTARY—Corrientes 565. 31-8061 Cont. 11 a 24. Suerte del que la encuentre. La princesa Celeste. Titeres. Danzas y andanzas. River v. Boca. Sinfonía de Stalingrado. Not.: Elección en Inglaterra. EL GRAN VALS, p. Luise Rainer. 0.50.

VERSAILLES — Santa Fe 1447. (44) 2799. Cine francés, 15 y 19.30: **Aventura en El Cairo**, c. Rigaud; 16.50 y 20.50: **Lucrecia Borgia**, E. Feuillere, G. Gabrio; 18 y 22.30: **La butaca del amor**, Raimu, F. Rosay. Pullman, 0.40. Programa no apto p. men. de 16 años.

GAUMONT — Rivadavia 1635, 38-0606. $ 1, 14.10, 18.10 y 22.10, Spencer Tracy en:

LA SEPTIMA CRUZ (inc. p. niños)

16.30 y 20.20: **Conozca a la gente**, c. D. Powell; 16 y 20: Varied.

ALVEAR—Esmeralda 320, Cont., 0.60. **Ariette y sus papás**, M. Dearly; **Bajo la máscara del placer**, A. Préjean; **Sedución, Víctimas del pecado.** No apto men.

MUNDIAL — Corrientes 959. Excl. Autent. de esta contienda. CAMPOS DE CONCENTRACION MAIDANECK, Inadec. p. pers. impresionables. ESTE ES EL ENEMIGO, CON EL EJERCITO RUSO. TANQUES ROJOS. (Espect. p. mayores).

RENACIMIENTO—Lavalle 925. 35-1850. **Un desolado corazón**, C. Grant; **Noche en el alma**, Hedy Lamarr; **Idilio primaveral**, de W. Disney, y varied.

PARAMOUNT — Lavalle 845. 35-0999. **La dama pistolera**, Faye Emerson; **Huyendo de su pasado**, R. Travis; **Rebelión**, Errol Flynn, A. Sheridan. Pta., 0.40.

CAPITOL — Santa Fe 1848. 44-2379. Cont. Platea, 1.20. Men., tde., 0.60. **Tener y no tener**, Humphrey Bogart; **Eran cuatro enamoradas**, Ann Sheridan, Varied.

CINE ARTE—Corrientes 1553. 35-8501. Calefac. 16.50 y 20.35: **El espectro errante**, c. R. Donat y Jean Parker; 18.35 y 22.20: **Amanece**, c. Jean Gabin y J. Berry. (Inconv. p. men. 16 años). $ 1.

REAL—Esmeralda 425, 31-3800. **La gata presuntuosa, Temerarios de Hollywood, Bailarines de agua, La suegra implacable, Vida de nazi**, Donald. 0.60.

ATLANTIC — Belgrano 1260. 38-2726. Cont. **Madame Sans Gêne, Nacidos para amarse, Hijos del desierto.** Pta., $ 1.20.

GRAN CINE VICTORIA—Av. de Mayo 852. 34-1493. Hoy, Cont. de 13.30. **Llegaron las lluvias, Alma rebelde** (incv. niños); Variedades. Pull., 0.40.

METROPOLITAN—Corrientes 1343. 38-9900. Pull., $ 1.20. 16.45 y 21.40: **La estirpe del Dragón, K. Hepburn, W. Huston;** 15.35 y 20.20: **Los cocineros del rey**, c. S. Laurel y O. Hardy; 15 y 20: Var.

RADIO CITY—Corrientes 2067. 48-0030. Suc. Arg. 345. **Guerra a los espías, Peligro en Damasco, La marina está lista.**

ASTORIA—Suipacha 482. 35-0156. Varieded., **La bailarina vienesa, Error de corazones**, Pullman, $ 1.60.

ELECTRIC—Lavalle 836, 35-1846. Cont. **La isla diabólica, Víctimas del terror**, H. Bogart; **Casablanca**, H. Bogart. 0.40.

GRAN CINE TROCADERO — Lavalle 820. 35-1455. Continuado de 12.30 a 24. Calef. Sala familiar. **La pista del impostor, Volvamos al ayer, Deudas imperdonables** (p. mayores sol.). Super, $ 1. Este programa es para mayores solamente.

CERVANTES — Belgrano 1820. 38-2698. Cont. **Madame Sans Gêne, La monja alférez, El rey se divierte** (inc. niñ.). 1.20.

GRAN CINE MITRE—Bmé. Mitre 1332. T. 38-5591. Unico. 0.50. **Almas prisioneras, Casi un ángel.** Cóm. y varied.

AMERICAN—Córdoba 1785 (44-0194). **Cuatro corazones, El forastero, Ambición, Peligro en la ruta.**

CATALUSA — Corrientes 2046, 47-0662. Variedades, **Sombras en la nieve** (inc. p. niñ.), **Los blancos acantilados de Dover.**

HINDU — Lavalle 842 (35-1114). **El mañana es nuestro**, Loretta Young; **Prisioneros del terror**, R. Milland; **Fantasía de Carnaval**, Betty Rhodes, y variedades.

INCA — Corrientes 1550. 35-6118. Cont. Hoy: **Lobos del monte, Volveremos**, B. Donlevy; **Fatalidad** (inc. niñ.). M. Dietrich. Noticiarios. P. Unico. 0.40.

FLORIDA — G. Güemes. 34-0275. Cont. desde las 11 hs. CAMERUN (no apt. p. men.), **Vírgenes a medias.** Pl., $ 1.

AVENIDA—Av. de Mayo 675. De 10.30 a 24. **Fugitivos del infierno**, Errol Flynn. Noticiarios, varied., dibujos, etc. 0.60.

LUX—Corrientes 1372. De 12.30 a 24. Noticiosos, variedades, dibujos y **La vispera de San Marcos.** Platea, 0.35.

ALMAGRO

ALCAZAR — Corrientes 4636. 79-3970. **Santa Cándida**, N. Marshall; **Rigoberto**, E. Serrano; **El valentón**, J. Negrete.

ALMAGRO — Rivadavia 3876. 62-1216. **El canto del cisne, Santa Cándida, Stella**, Z. Moreno. Comp., $ 1.30.

HOLLYWOOD—Corrientes 4256. 79-4213 0.40. **Siete mujeres, La importancia de ser ladrón, Cándida millonaria.** Var.

MEDRANO—Ctes. 3976. 79-3501. 0.60. **Leningrado Music-Hall, Todos los soldados fueron valientes, Juan S. Bach.**

ROCA — Rivadavia 3753. 62-1516-1517. $ 1. Calefacción. **Tener y no tener**, H. Bogart; **Eran cuatro enamoradas**, Ann Sheridan. Dibujos y variedades.

LUMIERE — Belgrano 3272. 45-2838. **Madame Sans Gêne, La verdadera victoria, Luisito.**

BARRACAS y BOCA

OLAVARRIA — Olavarría 635. 21-0454. **Caminito alegre, La Francia inmortal, Ahí está el detalle** (inc. niños).

DANTE — Alte. Brown 1243. Hoy: p. pers. impresionables. **Rumbo desconocido, Amenaza incógnita** (inc. p. niños). **Delator, Juez y verdugo.**

GUEMES — M. de Oca 972. 21-4072. Continuado. **Un desolado corazón, Noche en el alma, Los niños de Hitler

Irá hoy "Las seis suegras de Barba Azul"

Hoy, de acuerdo con lo informado, estrenará la Lumiton "Las seis suegras de Barba Azul", anunciada producción de sus estudios, que se conocerá en la sala del Palace. Pepe Arias es el intérprete central de esta novedad local, cuyo reparto se completa con Guillermo Battaglia, Alberto Contreras, Diego Martínez, María Santos, Amalia Sánchez Ariño, Herminia Mancini, Gloria Ferrandiz, María Ester Buschiazzo, Olga Casares Pearson, Raquel Notar, Juan Corona, Olimpio Bobbio y un grupo de figuras juveniles que integran Ivonne Lescaut, Susana Freyre, Mónica Val, Rita Juárez, Olga Zubarrián y Mónica Inchauspe. Carlos Hugo Christensen ha sido el director de "Las seis suegras de Barba Azul", producción que se basa en un argumento de César Tiempo.

OFRECIÓ LA INTENDENCIA UNA FUNCIÓN CIRCENSE A NIÑOS DE NUEVA CHICAGO

Por intermedio de la Comisión Permanente de Fiestas Populares, la Municipalidad ofreció en el circo Sangri-Lá una función vespertina, especialmente destinada a los niños pobres de la zona de Nueva Chicago.

Alrededor de 600 niños, conducidos en varios automóviles de excursión, alistados ex profeso, disfrutaron de un espectáculo que celebraron con aplausos, y del cual participaron también algunos funcionarios municipales y los miembros de la comisión aludida.

LA ORGANIZACIÓN DE UNA CENTRAL OBRERA DE CARÁCTER INDEPENDIENTE

Celebró ayer su primera reunión la Comisión Nacional pro Central Obrera Independiente, que se propone constituir una confederación sindical de carácter nacional en que se agrupen los sindicatos que afirman su resuelta oposición a toda ingerencia extraña.

En la sesión aludida, dicha comisión quedó así constituida: Riego Ribas (Federación Argentina de Trabajadores de la Imprenta), secretario general; Pedro Chiarante (Federación Obrera Nacional de la Construcción), secretario de organización; Juan García (Federación Obrera Papelera Argentina), secretario de Finanzas; Juan Vescobo (Federación Obrera Gastronómica Regional Argentina), secretario de actas; vocales: Sebastián Marotta y René M. Stordeur (F. A. T. I.); Rubens Iscaro y Luis Fiori (F. O. N. C.); Máximo Suárez y Angel Ojeda (F. O. G. R. A.), y Juan Suárez y Luis Henricot (F. O. P. A.).

Este cuerpo, que ha quedado así integrado con los representantes de las federaciones nacionales de obreros gráficos, papeleros gastronómicos y de la construcción, ha fijado su sede en Moreno 1467. Al constituirse, la comisión dió un comunicado en el que expresa:

"Como un índice del entusiasmo despertado por este movimiento en el seno de la clase obrera argentina, que evidentemente coincide en el propósito de recobrar su autonomía e independencia de toda ingerencia estatal, señálanse las adhesiones que han comenzado a expresarse. Mencionaremos, entre ellas, las del Comité Intersindical de Córdoba, que agrupa a varias decenas de organizaciones obreras de la provincia mediterránea. Asimismo, en la ciudad de Rosario se ha constituído un organismo similar con la adhesión de los sindicatos más importantes, los que han expresado su adhesión a la Comisión Nacional pro Central Obrera Independiente. De la Capital Federal se ha recibido, entre otras, la adhesión de la Federación Obrera de la Alimentación".

El secretario ha remitido una circular a todos los sindicatos independientes del país solicitándoles que las adhesiones y la correspondencia sean dirigidas a nombre del secretario general, a Moreno 1467.

INFORMACIÓN GENERAL

Realizará un acto el Comité de Ayuda a Italia

Tendrá efecto pasado mañana el acto organizado por el Comité de Ayuda a Italia, que había preparado para el 15 de julio último, y que fué diferido. La reunión consistirá en un refrigerio que será servido a las 17 en el local de Paraná 555. El acto tendrá un carácter de homenaje a la unión de los comités de ayuda y de la unidad italiana.

Viaje de un delegado británico

Con el objeto de inspeccionar las instalaciones y el funcionamiento de la fábrica del frigorífico de Gualeguaychú y los ganados de la zona, emprendió viaje con destino a la ciudad citada el delegado británico, capitán Vicente Boyle, acompañado por el Dr. Alejandro Marshall, del Ministerio de Agricultura.

Asamblea Nacional de Mujeres

La comisión de empleadas de la Asamblea Nacional de Mujeres realizará el 14 del actual una asamblea previa, en donde se refirmarán los principios sostenidos en el manifiesto dado a publicidad planteándose los problemas que se llevarán a la próxima asamblea nacional. La comisión invita a todas las mujeres empleadas de la zona centro a sumarse a este movimiento, concurriendo al acto en la Asociación Cristiana Femenina, Tucumán 844, a las 18.30.

Festival a beneficio de artistas franceses necesitados

Un grupo de artistas argentinos ha organizado un festival a beneficio de sus colegas franceses necesitados. La fiesta se realizará el lunes de 18 a 20 en el Plaza Hotel, y tomarán parte numerosas figuras de nuestro arte escénico. Habrá también un desfile de la moda de primavera y verano.

No podrá rotularse como "salmón argentino" la "anchoa de banco"

Por una resolución de la Secretaría de Industria y Comercio ha sido dejada sin efecto otra dictada el 19 de diciembre de 1928, por el Ministerio de Agricultura, autorizando a rotular la "anchoa de banco" o "pez azul" como "pomatomus saltatrix" o "salmón argentino". Se establece que los rotulados anteriormente aprobados podran seguir usandose nasta su agotamiento, exclusivamente para el consumo interno y a condición de presentar declaración jurada de las existencias ante la Dirección de Control Comercial de la mencionada Secretaría.

Foto Club Argentino

En su local de la calle Talcahuano No. 1271, el Foto Club Argentino ha iniciado un ciclo de conferencias para todos los aficionados a la fotografía, que se desarrollará los martes y viernes a las 18.30, durante lo que resta del mes actual y septiembre y octubre próximo.

Asociación de Residentes Chaqueños

En los salones del Automóvil Club Argentino tendrá efecto mañana a las 19 un "cocktail" ofrecido por la Asociación de Residentes Chaqueños. Las invitaciones pueden solicitarse en el local de la entidad, Avenida de Mayo 1370, 4o. piso, escritorio 64.

Homenaje a Sarmiento

El Club Sirio-Libanés Honor y Patria realizará mañana a las 18 un acto de homenaje a Sarmiento en su sede, Juncal 857. El acto se iniciará con el Himno Nacional y después usará de la palabra el presidente de la entidad, D. Moisés J. Azize.

El Sr. Josué Quesada pronunciará la conferencia alusiva a Sarmiento. Seguidamente se desarrollará un programa artístico.

El Día del Jinete

Con motivo del Día del Jinete, la Federación Ecuestre Argentina ha organizado diversos actos para el 17 del actual. En la fecha citada, a las 9, los miembros de la entidad depositarán una ofrenda floral al pie del monumento a San Martín, en la plaza que lleva su nombre, y a las 21 será servido un banquete de compañerismo en el Club de Gimnasia y Esgrima, calle Bartolomé Mitre 1137.

También se ofrecerá al público una audición extraordinaria, el mismo día a las 18.20, por L S 1 Radio Municipal en el espacio de "Nuestra equitación".

AGASAJARON ANOCHE A D. TUFIK SARQUIS

Una fiesta de señalado relieve fué la realizada anoche en los salones del Club Sirio-Libanés Honor y Patria, en honor de D. Tufik Sarquis, con motivo de su reciente designación de presidente de la Cámara de Comercio Sirio-Libanesa. Numerosas familias concurrieron al acto, el que también se vió prestigiado con la presencia de personas vinculadas a la banca, al comercio y la industria del país. La reunión fué la habitual comida semanal de la entidad y se inició con el discurso del presidente del club, D. Moisés J. Azize, quien se refirió a la labor del agasajado en el comercio y la industria y a las dotes personales que lo destacan como hombre de probas iniciativas en esa colectividad. Seguidamente, D. Tufik Sarquis pronunció una interesante y bien informada conferencia sobre los problemas que afectan al comercio actual, y sus conceptos recibieron en el aplauso de la concurrencia el elogio a que los mismos eran acreedores.

Fueron incorporados a la institución en la reunión que nos ocupa los socios señores Eusebio A. Quiroga, Samuel Yankelevich, Ricardo E. Aráoz y Tufik Jorge Mitre. La fiesta finalizó con diversos números artísticos, a cargo de la soprano Nené Escobal Flores, acompañada por la profesora María Ester F. de Vértiz, y la pianista Lore Yelinet ejecutó selectas composiciones.

Continúa festejándose el aniversario del Ecuador

Ayer prosiguió el desarrollo de los actos organizados para celebrar el 136o. aniversario de la independencia de la República del Ecuador, que se cumple hoy.

En el Museo Social Argentino disertó ayer el Dr. Félix E. Etchegoyen, sobre el tema "Letras ecuatorianas", "Eladio Segura", novela de Gerardo Gallegos.

Como adhesión al nuevo aniversario, el ministro de Guefra remitió ayer al ministro de Defensa Nacional del país hermano, coronel Carlos Mancheno, el siguiente telegrama:

"Con motivo de cumplirse el 136o. aniversario de la declaración de la independencia de ese país, hago llegar a S. E., y por vuestro intermedio a los miembros del ejército ecuatoriano, el cordial saludo del ejército argentino".

Hoy habrá un acto en la escuela República del Ecuador, que es la número 10 del Consejo Escolar XIII, y se halla ubicada en la calle Espinosa 2547. Después de cantarse el Himno Nacional y el Ecuatoriano, hablarán el inspector Enrique A. Salgado y el encargado de negocios del Ecuador, Dr. Ernesto Chiriboga Ordóñez, cumpliéndose a continuación el siguiente programa:

"Saludo a mi bandera": "A Quito", de Víctor H. Escalada, recitado a cargo de alumnos del primer grado inferior; "El sombrerito", de Wilkes, canción regional; "Yaraví", de Sixto M. Durán, canción ecuatoriana; "Saludo al Ecuador", del alumno Eustaquio Castro; "Blasón de libertad", de Ismael Di Tada Paz, recitado por Miguel A. Villanueva; mención del nombre de los alumnos que se han hecho acreedores a las medallas Mejor Compañero, otorgadas por la embajada del Ecuador, y "Mi bandera", marcha y desfile.

La celebración terminará con el almuerzo que, ofrecido por el presidente del Instituto Cultural Argentino-Ecuatoriano, en honor del encargado de negocios del Ecuador, Dr. Ernesto Chiriboga Ordóñez, será servido mañana en el Club Universitario.

La Dirección de Propaganda ha organizado para hoy a las 16 una audición radiotelefónica en homenaje a la nación amiga, que será difundida por Radio del Estado, en cadena con varias emisoras argentinas y la Red de Radiodifusión del Ecuador. La banda del Colegio Militar ejecutará los himnos argentino y ecuatoriano, y hará uso de la palabra en seguida, el encargado de negocios del Ecuador, Dr. Ernesto Chiriboga Ordóñez. Por último, el elenco de la Dirección General de Propaganda interpretará una evocación radioteatral de la vida del mariscal Antonio José de Sucre.

Firmas de la capital y del interior fueron multadas

La Secretaría de Industria y Comercio ha aplicado nuevas sanciones a distintas firmas de esta capital y del interior del país, por infringir la ley 12.591, de abastecimiento. Las multas últimamente aplicadas son 102 y su importe alcanza a $ 34.200. Asimismo, se aplicaron seis multas de $ 200 y nueve de 100 con carácter condicional.

El detalle de las multas efectivas es el siguiente:

Una de $ 5000 en la Capital Federal, una de 3000, en la Capital Federal, una de 2000, en la Capital Federal; dos de 1000, en la Capital Federal y una en Córdoba; ocho de $ 500, en la Capital Federal, una en la provincia de Buenos Aires, dos en Santa Fe y tres en Entre Ríos; una de 400, en la Capital Federal; una de 300, en la Capital Federal, seis en Santa Fe y tres en Córdoba; dos de 200, en la Capital Federal, treinta y cuatro en Santa Fe y una en Córdoba; seis de 100, en la Capital Federal, una en la provincia de Buenos Aires y veintisiete en Córdoba.

Impuesto a las ventas

De acuerdo con lo establecido por el artículo 9º del decreto reglamentario de la ley 12.143, a los efectos del impuesto que deben pagar los exportadores de cereales y oleaginosos, la Dirección General del Impuesto a los Réditos ha fijado los siguientes valores, incluído el coeficiente de $ 0,30 por cada 100 kilogramos, los que regirán como precios de venta para las exportaciones realizadas durante el mes de julio último:

Trigo (cualquier cosecha): Dársena, 15,80; Bahía Blanca, 15,80; Rosario, 15,80; Santa Fe, 15,80; Quequén, 15,80; Concepción, 15,80; Diamante, 15,80; San Nicolás, 15,80, y Mar del Plata, 15,80.

Sin cotización.—Lino: De haberse producido embarques se tendrá como valor el que rigió en el mes de diciembre último. Maíz: De haberse producido embarques se tendrá como valor el que rigió en el mes de marzo último.

Avena: Vieja: Dársena, 10,21; B. Blanca, 10,08, y Quequén, 8,98. Nueva: 12,21, 12,13 y 10,86, respectivamente.

Cebada: Vieja: Dársena, 10,24; B. Blanca, 10,24, y Quequén, 9,51. Nueva: 14,62, 14,63 y 13,56, respectivamente.

Centeno: Viejo: Dársena, 10,79, y Bahía Blanca, 10,74. Nuevo: 14,85 y 14,85, respectivamente.

ESPECTÁCULOS CINEMATOGRÁFICOS

(Continuación de la página anterior)

RIALTO—Córdoba 4287. 71-4795. Cont. Madame Sans Gêne, La verdadera victoria, Son cartas de amor.

ALVAREZ THOMAS—A. Thomas 841 (54-4999). Madame Sans Gêne, El jardín de Alá, El tercer beso.

FLORES

FLORES — Rivadavia 6661. 63-3701. Calef. 17.45 y 22.10: CANCION INOLVIDABLE, P. Muni y M. Oberon (en tecnicolor); 16.15 y 20.40: MILLONARIO SIN MILLONES, A. Miller; 15 y 20: Variedades. Men. tarde, $ 1. Noche, loc. numeradas. Boletería 10 horas.

SELECT—J. B. Alberdi 2941. 67-8145. Madame Sans Gêne, El fin de la noche, La monja alférez.

SAN MARTIN — Rivadavia 7060. 63-3365. 18.10 y 22.30: AMOK (p. may. único.), c. M. Félix; 16.30 y 21: BRASIL, T. Guizar; 14.20 y 19.40: HOMBRES OLVIDADOS. Var.

PUEYRREDON — Rivadavia 6871. 63-0389. 17.5 y 22.20: TENER Y NO TENER, H. Bogart; 15.30 y 21: ERAN CUATRO ENAMORADAS, A. Sheridan; 14.40 y 20.10: Variedades.

FENIX — Rivadavia 7802. (67) 9520. MARIA ANTONIETA, N. Shearer; ¿RECUERDAS?, R. Taylor. Var. 0.30. Mañana: LOS BLANCOS ACANTILADOS DE DOVER.

REX — Gral Artigas 60. Cta., 0.40. 17.50 y 22.40: El solitario de Samburán; 16.25-21.15: Torbellino de pasión; 15.20-20.10. Calles de escándalo; 15-19.50. Var.

CONTINENTAL — Carabobo 945. 63-2218. Carne y fantasía, C. Boyer (inc. niñ.); Loca por la música. Sec. varied.

COLISEO DE FLORES — Bolorino 36. 63-6181. Deudas imperdonables (exc. p. may.). Volvamos al ayer. Dib. y varied.

VARELA — Varela 1136. 63-0979. La obra magna de W. Disney: Fantasía, La alegre divorciada, La cucaracha.

FLORESTA

GAONA—Gaona 3263. 59-2551. SANTA CANDIDA, N. Marshall; LA VERDADERA VICTORIA, Son cartas de amor. T. 14. Noche 19.10.

CANADIAN—J. B. Alberdi 3728 (67-6395). Madame Sans Gêne, Con las alas rotas, Historia de una noche.

FEBO — Jonte 4461. 67-6640. Los tres diablillos, Sublime obsesión. Varied. Damas, 0.30.

JUPITER — Rivadavia 8838. 67-7107. La verdadera victoria, Carmen, Soñar no cuesta nada. Pullman, 0.40.

AVELLANEDA—Avellaneda 3671. 67-5835. El capitán Blood, Pasaje a Marsella. Mañana: Santa Cándida.

VOX—Corro 331 (alt. Riv. 9100). 67-8689. Mateo, Ultimo refugio, La hora de las sorpresas. 0.40.

LA PATERNAL

Pte. MITRE—Gral. Artigas 1788. 59-3154. Carne y fantasía, C. Boyer (inc. niñ.); Los tres diablillos. Sec. Variedades.

NORTE

GRAND PALAIS — Santa Fe 2840. 42-4465. Hoy: Actualidades. Persona honrada se necesita, F. Petrone; Mi novia es un fantasma, M. Legrand, P. Iglesias (El Zorro), y la extraordinaria:

EL CANTO DEL CISNE

Mecha Ortiz. Platea, 1.20.

PALAIS BLEU — Santa Fe 2541. 44-5345. 15.30 y 20: Vida de nazi, Un desolado corazón, C. Grant; Noche en el alma, H. Lamarr; G. Brent. Nih., 0.50.

BIJOU—Pueyrredón 965. 47-2316. Hoy: Hay que casar a Paulina, P. Singerman; La vida de Carlos Gardel, H. del Carril; Santa Cándida, N. Marshall.

PALAIS ROYAL — Santa Fe 2450. 44-2692. 15.30 y 20: Recluta festivo, Apunten... ¡Fuego!, D. Lamour, B. Hope; La adorable revoltosa, C. Grant, K. Hepburn. Pull., 0.50.

ROXY — Las Heras 2460. Hoy: Madame Sans Gêne, Naná (no apt. p. men.), Los ojos más lindos del mundo.

ONCE

ONCE—Rivadavia 2866. 47-5137. A las 18 y 22.10: CANCION INOLVIDABLE, Merle Oberon, Paul Muni, Cornel Wilde (en tec.); 16.30 y 20.40: Millonario sin millones, A. Miller; 15.10 y 20: Variedades. Noche, localidades numeradas.

ALBA — Moreno 2967. 45-3760. Platea, 0.40. Matrimonio de ensayo, R. Colman; Kitty Foyle, G. Rogers. Variedades.

ETOILE PALACE — Corrientes 2759. (47) 4251. Cont. de 14.10 a 24. Pull., 0.40. Men., 0.30. Variedades y dibujos. Mata Hari, G. Garbo, R. Novarro; San Francisco, C. Gable (inc. p. niños).

LORIA—Rivadavia 3058. 62-1436. Madame Sans Gêne, Rigoberto, Los ojos más lindos del mundo.

COLUMBIA — Pueyrredón 336. Tartú, Extraño cargamento. Variedades. P., 0.30

PALERMO

ROSEDAL — Serrano 2454. (72-3101). T. 15.10 y N. 20. Sección de variedades, El mañana es nuestro, L. Young, A. Ladd; Prisioneros del terror, R. Milland. P. $ 1.

ODEON PALACE — Santa Fe 3363. 71-0687. 15 y 19.45: Su primer baile, M. Duval; El capitán Veneno, L. Sandrini; El peñón de las ánimas, J. Negrete, M. Félix. Pull., 0.40.

PARK — Santa Fe 4196 (71-3404). T. 15 y N. 20. Sección de variedades. Noche en el alma, H. Lamarr; Un desolado corazón, C. Grant, E. Barrymore. Menores, 0.50.

COLISEO PALERMO — Serrano 2437. (71-1720). Cont. 15. Un vaquero peligroso, Balas y votos, La selva africana, La máscara del valor, G. O'Brien. Pta., 0.40

PALAIS BLANC — Santa Fe 3085. 71-1846. 15 y 19.30: Barcarola de amor, Ch. Boyer; Los 5 centavos de Lavadere, Fernandel; Eduardo VII y su tiempo, G. Morlay, V. Francen. 0.50.

NATIONAL — Santa Fe 5280. Hoy: Madame Sans Gêne, p. N. Marshall; Los ojos más lindos del mundo, Hotel de verano. Platea, $ 1.20.

LONDRES — Cnel. Díaz 1427. 79-0263. Guadalcanal (inc. p. niños), Cuidado con las faldas, En pos del peligro.

SAAVEDRA

CUMBRE—G. del Río 4127. 70-5572. La séptima cruz, S. Tracy (inc. nih.); Horas robadas, L. Barrymore. Varied.

AESCA—70-8419. Carnaval de antaño, F. Parravicini; El solterón, E. Serrano; Persona honrada se necesita, F. Petrone.

ESTRELLA — Cabildo 3848. 70-8169. Pacha-Mama, El rebelde (inc. niños), Romeo y Julieta. P., 0.40.

SUR

NATIONAL PALACE—San Juan 2461. (45-1723). Cta., 0.40. Cont. 13.45 a 24. La octava mujer de Barba Azul, C. Colbert; Sultana de la suerte, D. Lamour; A uña de caballo. Mañana: La preferida.

COLISEO—B. de Irigoyen 500. Día español. 0.50. Mi reino por un torero, La verbena de la Paloma, Gitanillo.

ATENEO—Piedras 646. 33-6346. La vida es un tango, Tres anclados en París, La Vuelta de Rocha. Platea, 0.50.

CECIL—Defensa 849. 33-5679. La danza de la fortuna, El juego del amor y del azar, El sillón y la gran duquesa (Prog. inc. para niños).

UNION — Independencia 2870. 45-2565. Calefacción. Tampico, Rosa la revoltosa, El hombre más malo del mundo. Pta. 0.40

RIVAS—Rioja 2054. 61-1841. Hoy: Yo la maté, China, A. Ladd y L. Young; Explosivo, p. Chester Morris. Dibujos.

BUEN ORDEN — B. de Irigoyen 1521. 23-7385. Cont. Madame Sans Gêne, La monja alférez, Concierto de almas.

GARDEL—Bolívar 1032. 34-7155. Dos en el cielo, El camino peligroso, El cofre misterioso.

S. TELMO — Chacabuco 966. 33-2804. Falsario, El Dr. Muerte, Fruto del mal.

VILLA DEVOTO

NOBEL — Fco. Beiró 5258. 50-5852. Malhechor por herencia, No soy delator, Cargamento secreto.

LASTRA — Fco. Beiró 4379. 50-4533. La historia del Dr. Wassell, Mundos individuales. Var. Comp., 1. Nih., 0.40.

DEVOTO — Nueva York 3330. 50-1443. Platea, 0.50. Menores, 0.30. Vuelo de águilas, El gato y el canario. Variedades.

UNIVERSAL — Lacar 3176. Nosotros, los muchachos; Doce mujeres, La canción de los barrios. 0.40 y 0.20.

VILLA DEL PARQUE

GRAN BIJOU — Cuenca 2734. 50-1538. 14.45 y 20: La tragedia de los Dalton, El magnífico bruto, Tambores del Congo. Pullman, 0.40.

PARQUE—Cuenca 3256. 50-4448. 14.45 y 20: Madame Sans Gêne, Al amanecer moriremos, Fuga hacia lo incierto. Pta., $ 1.20. Men., 0.60.

EL SOL DE MAYO — Nazca 2335. 50-5568. Cruza, Petróleo, El forastero.

VILLA URQUIZA

9 DE JULIO — Bauness 2523. 51-3488. Cont. Calef. Cumbres borrascosas, L. Olivier; Noche nupcial, G. Cooper (no apta p. men. 16 años). ¡Vaya qué tipo! Pullman, 0.40

EDEN PALACE — Bauness 2506. 51-2135. Cont. Calef. La venus rubia, M. Dietrich; Zazá, C. Colbert. Var. 0.40.

SUPREMO — Bucarelli 2696. 51-1600. Calef. Cita en Berlín, Aventuras de Martín Eden, Caballeros volantes.

PARQUE CHAS—Triunvirato 3936. 51-3057. Más clásica, Cine concierto, Música para mi dama, Sueño Butterfly. Pull. 0.40

PROVINCIA DE BUENOS AIRES

LA PLATA

COLISEO PODESTA—A las 16.15 y 20.40: Siempre en mi corazón y Confesiones de un agente secreto.

PARIS—A las 16.20 y 21: Apunten... ¡Fuego! y Educación para la muerte.

ASTRO—A las 16 y 20.40: Naná y Amok

SELECT—A las 16 y 20.30: Las conquistadoras de Broadway y En la noche del pasado.

SAN MARTIN—A las 16.15 y 20.45: La vida de Carlos Gardel y variedades.

MAR DEL PLATA

OPERA CINE TEATRO — U. T. 4405. La chica y el gobernador y Aventuras en Birmania.

GRAN CINE AMBASSADOR — U. T. T. 7270. 17 y 21: El secreto de una colegiala; 18.20 y 22.20: La señora de Pérez se divorcia.

GRAN CINE ATLANTIC—U. T. 0206. 17 y 21: Upa en apuros, Rusos en la guerra; 18.40 y 22.40: El diario de un nazi.

OCEAN REX—U. T. 0303. 17 y 21: Noticiario, dibujos; 17.45 y 21.45: Las llaves del reino.

CINE REGINA—U. T. 0467. Continuado de 16 a 24. Noticiarios, dibujos y cómicas.

CINE BELGRANO—U. T. 1477. 16.30 y 20.30: El regreso del vampiro, Yo dormí con un fantasma. Episódica.

CINE AVENIDA—U. T. 0908. La tigresa del Oeste, Falsa acusación y Doble venganza.

LOMAS DE ZAMORA

AVENIDA—Av. Meeks 162. Canción inolvidable, Rica y revoltosa. Campeones de ping-pong. Noticiarios.

COLISEO—España 55. U. T. 1537. Angel de maldad, Dos Romeos sin Julieta, Luna de miel para todos.

ESPAÑOL—El deseo, El juego del amor y del azar, Capitán Veneno. Platea, 0.50.

OLIVOS

ATLANTIC—Avda. Maipú 2538. U. T. 1791. Cómicas y dibujos, Entre la rubia y la morena, Odio que mata.

QUILMES

RIVADAVIA — Rivadavia 335. Hoy: Amores a los quince, La reina de los mares. Sec. de variedades.

MODERNO—Uriburu 719. Hoy: La selva africana (9-10 eps.), El campeón olímpico, Sherlock Holmes desafía a la muerte, El loco sublime. Platea, 0.40.

COLON—Uriburu 566. Hoy: Dos ángeles y un pecador, p. Z. Moreno; Amok, p. M. Félix. Sec. de variedades.

CERVANTES — Rivadavia 125. U. T. 1234. Hoy: Variedades, Sonata de medianoche, La amada inmóvil.

RAMOS MEJIA

RAMOS MEJIA—Rivadavia 13.956. U. T. 0443. Hoy tarde y noche: La mágica herencia, Papá por suerte, Sombras en la nieve, p. Robert Taylor.

SAN FERNANDO

HISPANO-ARGENTINO — Constitución 828. U. T. 0393. Mi reino por un torero, La dama duende.

TAMAGNI—Madero 1258. U. T. 0308. La cena trágica, Canción inolvidable.

SAN ISIDRO

CENTENARIO—Av. Centenario 404. U. T. 1879. Cumbres borrascosas, Aventuras de Marco Polo, El traidor interno.

SAN MARTIN

GRAN PLAZA—Sed de sangre, Las dos huérfanas, La cabalgata del circo.

SEIS DE SEPTIEMBRE

CINE MORON—U. T. 632. 25 de Mayo 140. Privilegio de mujer, Rica y revoltosa, Pacto con la muerte.

TEMPERLEY

GRAND SPLENDID — Tentación, La monja alférez, Vuelta a la vida.

VICENTE LOPEZ

ELECTRA—Av. Maipú 1410. 741-0047. Hoy: Variedades, El jorobado de Notre Dame, Noche en el alma, Hedy Lamarr.

Racing e Independiente pasaron a compartir el primer puesto del campeonato de futbol de reserva

Con su victoria sobre Atlanta, el equipo de Racing, que ya conoció el halago de marchar en el primer puesto en la tabla de posiciones del torneo de reserva, ha vuelto a recuperar esa posición, que en este caso comparte con el conjunto de Independiente. El desarrollo de dicho concurso prosigue deparando sorpresas como la que sufrió el conjunto de Estudiantes de La Plata, hasta ayer primero, y que fué vencido por el de F. C. Oeste, que marchaba en la última posición. En cuanto a San Lorenzo de Almagro, que logró imponerse a Platense, sigue a los dos equipos de Avellaneda a un punto.

Damos a continuación los resultados de la primera jornada de la segunda rueda:

Racing 6 v. Atlanta 0.
River Plate 0 v. Huracán 0.
F. C. Oeste 2 v. Estudiantes de La Plata 1.
Lanús 1 v. Boca Juniors 1.
Gimnasia y Esgrima de La Plata 6 v. Chacarita Juniors 2.
San Lorenzo de Almagro 3 v. Platense 2.
Independiente 4 v. Vélez Sarsfield 1.

Consignamos a renglón seguido las alternativas de los siete partidos jugados:

Independiente 4 v. V. Sarsfield 1

Jugado en Barragán y Gaona.
Primer tiempo: Vélez Sarsfield, gol de Espinosa a los 6 minutos. Independiente, gol de Marfil a los 22.
Segundo tiempo: Independiente, goles de Blanco a los 6 y 44 minutos, y de Elena a los 10.
Independiente (4 tantos): O. Simonetti; J. P. Barraza y A. Novo; T. Bustos, L. Lemmi y A. Alvarez; J. J. Marfil, E. Elena, O. Blanco, S. N. Coria y D. Schlarite.
Vélez Sarsfield (1 tanto): J. Martinucci; A. Fortunato y J. Huss; A. Rossi, A. Capece y M. Balastro; P. J. Ferraro, J. Di Bella, A. Espinosa, A. Giménez y A. Fernández.
Referee: J. Montaiuti.
Resultado de la primera rueda: Independiente 3 v. Vélez Sarsfield 1.
Recaudación: 567 pesos.

* * *

Una lucha interesante fué la que sostuvieron estos equipos. En la primera etapa las acciones adquirieron cierto equilibrio, pero en la segunda parte los visitantes, cuyo ataque se mostró bien trabado y entusiasta, excelentemente dirigido por Blanco, vulneró fácilmente la defensa local, algunos de cuyos elementos se prodigaron con poca fortuna peligrosidad.

La movilidad de ambas líneas delanteras creó situaciones de peligro frente a ambas vallas, pero los forwards de Independiente tuvieron una visión más exacta de la valla, y su dirección y fuerza, en el remate le significó a su equipo el triunfo que rubricó el score.

A los 33 minutos del segundo período Coria, como consecuencia del juego fuerte, abandonó el field, y dos minutos después, una de las tantas intervenciones vigorosas determinó un intento de agresión entre Fortunato y Schiarite, interviniendo el árbitro que expulsó a ambos jugadores de la cancha.

Racing 6 v. Atlanta 0

Jugado en Colón y Alsina (Avellaneda).
Primer período: Racing, goles de H. García (tiro penal) y de Silva a los 9 y 44 minutos, respectivamente.
Segundo período: Racing, goles de Silva a los 2 minutos, y de Iuzzolino a los 18, 28 y 36, respectivamente.
Racing (6 goles): D. Favalli; H. García y J. García Pérez; F. Monestés, F. Coronel y M. Quiroga; D. Montes, F. de Santis, A. Iuzzolino, A. Garelli y O. Silva.
Atlanta (0 gol): D. Arraya; D. Iriqui y J. Cruz; V. Adamo, M. Rodríguez y S. Díaz; A. Kseiri, J. A. Sbaffi, A. Vázquez, J. Reale y D. Rosendo.
Referee: L. Antuppo.
Resultado de la primera rueda: Racing 4 v. Atlanta 1.
Recaudación: 490 pesos.

* * *

Una evidente ineficacia exteriorizó la vanguardia de Atlanta en las ocasiones que se aproximó a la valla defendida por Favalli. Y en verdad que en la primera etapa no fueron pocas, especialmente hasta los veinte minutos de juego, en que predominó el equipo de Villa Crespo en el terreno, pero debido a la escasa penetración y rapidez que sus forwards revelaron en los instantes culminantes, la defensa de Racing dió fácil cuenta de tales tentativas. Paulatinamente, los de la casa lograron equilibrar los vaivenes de la pelota y, posteriormente, dominar ostensiblemente las acciones. En la segunda etapa, en cambio, el juego fué notoriamente favorable al vencedor en todo momento. Sin esforzarse mayormente, el cuadro de García Pérez señaló otros cuatro goles, que aumentaron sus conquistas a media docena. Empero, tal diferencia de guarismos induce a pensar que las cifras finales recompensan con generosidad el trabajo de los de Avellaneda, o, por mejor decirlo, que no contempla los méritos expuestos por los compañeros de Cruz. Este fué el hombre más efectivo del cuadro vencido, mientras lo mismo puede decirse de Iuzzolino en el ganador, quien además de conducir con sagacidad la delantera, mostró un perfecto sentido de la oportunidad y señaló los tres últimos goles de los de la casa.

San Lorenzo 3 v. Platense 2

Jugado en avenida La Plata 1674.
Primer período: San Lorenzo de Almagro, gol de Marcón a los 8 minutos y de Fizel a los 30.
Segundo período: San Lorenzo de Almagro, gol de Tablada a los 10 minutos. Platense, goles de Bozzo a los 13 y Torielli a los 34.
San Lorenzo de Almagro (3 goles): M. Biazina; J. Martínez y O. González; L. Fernández, J. Gosende y J. Calderón; H. Tablada, R. Alarcón, E. Fizel, J. Parengo y R. Benítez.
Platense (2 goles): A. Prestini; B. Salazar y R. Custodio; L. Groba, H. Capucelli y E. Herrera; L. García, R. Frutos, L. M. Rongo, A. Bozzo y R. J. Torielli.
Referee: J. M. Ducatelli.
Resultado de la primera rueda: San Lorenzo 5 v. Platense 2.
Recaudación: 584 pesos.

* * *

Por ausencia del referee designado, D. J. Pascualini, quien fué aguardado en vano durante la media hora que el reglamento indica, un sorteo decidió, entre los linesmen, cuál había de reemplazarle. El elegido por el azar llenó su función en forma discreta, y en todo caso, no pesó de manera impropia en la solución de un cotejo que los dueños de casa ganaron por sus cabales, asegurándose, con su más penetrante y armónica labor de la etapa inicial, buena ventaja, aumentada muy luego. Ya con tres goles a favor, los sanlorencistas creyeron posible descansar; y lo hicieron, de cierto, pero a costa del empinamiento del huésped, que arrimó mucho los números de la cuenta y estuvo en un tris de igualarla en los minutos postreros. Curioso calco, según se advierte, del match que el team superior del propio San Lorenzo ganaba el domingo último holgadamente en Liniers y que Vélez Sarsfield, a fin de cuentas, casi empata.

Las figuras salientes de la lucha de ayer —tibia hacia el comienzo, ardorosa cuando epilogaba— resultaron ambos ejes medios, y sobre todo Gosende, el local. Martínez, Alarcón y Parengo llamaron a su turno la atención; y enfrente, suscitaron asombro algunos shots de Rongo y Torielli, faltos por lo común de puntería, pero invariablemente subidos de violencia.

River Plate 0 v. Huracán 0

Jugado en avenida Figueroa Alcorta y Lidoro J. Quinteros.
Primer período: No hubo goles.
Segundo período: No hubo goles.
River Plate (0): H. Grissetti; R. Kelly y L. Ferreyra; E. Méndez, L. Vega y J. Stemberg; J. Martínez, L. Bonanduci, A. Báez, M. Morosano y B. López.
Huracán (0): B. Barrionuevo; C. Castillo y D. Alvarez; H. Martínez, R. Sbarra y C. González; L. Rosales, J. González, H. Masantonio, C. Vigo y O. Corso.
Referee: O. Macedonio.
Recaudación: 332,50 pesos.
Resultado de la primera rueda: Huracán 3 v. River Plate 2.

* * *

Partido de proceso equilibrado, pero de escaso brillo y desprovisto de jugadas de interés, fué el disputado por estos conjuntos en el estadio de Núñez.

En el transcurso de la primera etapa el equipo de la casa demostró mayor cohesión en sus líneas que el cuadro adversario y consiguió predominar en el field, merced a una acción ofensiva más pujante pero que se esterilizó en última instancia por la falta de remates oportunos.

En el período complementario el juego visitante Corzo trocó su puesto con C. González, mientras que en el team de River Plate Martínez hizo lo propio con Bonnanducci.

Durante esta parte del match se advirtió una buena reacción en el conjunto de Parque Patricios, cuyos integrantes, basados en una actuación colectiva superior a la de su rival, pasaron a su vez a la ofensiva.

Sin embargo, nuevamente volvió a frustrar el desempeño de los forwards frente a la decidida intervención de los defensores locales, y el cotejo finalizó con una justiciera división de puntos.

Lanús 1 v. Boca Juniors 1

Jugado en Lanús.
Primer período: Lanús, gol de Araujo a los 2 minutos. Boca Juniors, gol de Castro a los 3 minutos.
Segundo período: No hubo goles.
Lanús (1 gol): J. Martínez; S. Calvente y E. Gálvez; O. Padró, E. A. Castillo e I. Orleans; M. Tossoni, J. E. Araujo, H. Fábregas, F. Condoleo y A. Castiglia.
Boca Juniors (1 gol): L. Diano; P. Romani y A. Melogno; R. Sasiain, I. Resteli y J. A. Bendazzi; J. Campos, E. Martegani, R. P. Beret, J. Lorenzo y E. Castro.
Referee: Francisco Girbau.
Resultado de la primera rueda: Boca Juniors 3 v. Lanús 3.
Recaudación: 365,50 pesos.

* * *

Sólo algunos pasajes de interés, brindados por fuerzas parejas, ofreció este cotejo. Los locales ejercieron un ligero dominio sobre la visita, el cual, no obstante, no fué aprovechado por sus hombres en la medida que cabía esperar. Si bien fué esquiva la fortuna en sus remates, poco hicieron para mejorarla, pues cuanto más favorable les fué la situación para la obtención de ventajas, menos seguros y acertados se mostraron. En cambio, los visitantes elaboraron mejor sus combinaciones y sólo sufrió mengua su esfuerzo ante la tenaz y segura intervención de la zaga local. Restelli, que fué el mejor hombre de la visita, apoyó bien a sus compañeros con el acierto que le es habitual, y en las filas locales Araujo desarrolló una eficiente labor.

En el primer período fué cuando los locales lucieron su mejor forma. Quizá sus méritos merecieron otra recompensa que la lograda a expensas de la visita. Esta, sin sufrir desmedros, exhibió una discreta acción de conjunto.

En la segunda etapa se sintieron los efectos de la excesiva blandura del árbitro y de los no pocos yerros cometidos en la parte inicial. De tal suerte, la reciura impresa a las acciones restó brillo al cotejo, el que fué interrumpido en varias oportunidades. En los últimos minutos pudo apreciarse un desfallecimiento en los hombres de la casa, el que, empero, no alteró el resultado de la puja, ya que los visitantes poco empeño pusieron para sacar algún beneficio de la situación.

G. y Esgrima de La Plata 6 v. Chacarita Juniors 2

Jugado en La Plata.
Primer período: Gimnasia y Esgrima de La Plata, goles de Rodríguez, a los 15, 19 y 23 minutos; Chacarita Juniors, goles de Herrera y García, a los 6 y 35 minutos, respectivamente.
Segundo período: Gimnasia y Esgrima de La Plata, goles de Rodríguez, a los 1 y 27 minutos, y de Gayol, a los 30.
Gimnasia y Esgrima de La Plata (6 goles): M. Poggi; O. Montañez y A. Blanes; J. González, I. Bourlé y R. de León; D. Hernández, L. Montes de Oca, R. Cisneros, A. Rodríguez y R. Gayol.
Chacarita Juniors (2 goles): H. Bervich; A. Laborde y F. Pizarro; A. Zanola, C. Blomberg y D. Baldoma; H. Herrera, J. Díaz, L. García, S. Suárez y B. Luna.
Arbitro: J. Guerrero.
Resultado de la primera rueda: Chacarita Juniors 4 v. Gimnasia y Esgrima de La Plata 3.
Recaudación: 707 pesos.

* * *

Iniciado el juego, la visita presentó entusiasta oposición a las cargas profundas del quinteto conducido por Cisneros. Fué recibido bien pronto Bervich, que respondió con acierto, mas al observarse que acrecía la desorientación en la zaga se tuvo la sensación, cada vez mayor, de que la victoria habría de favorecer a los futbolistas de la casa. Y bien apuntalados los vecinos de línea de Cisneros —esto es, Rodríguez y el debutante Montes de Oca, que a lo largo de todo el match constituyó un motivo de curiosidad—, coadyuvaron en una acción ofensiva, de la cual pareció que el vencido lograría zafarse al inaugurar la cuenta. Pero el trajín había resentido demasiado la resistencia de un adversario sin trabazón, por lo cual no extrañó que al promediar la etapa los locales acreditáranse la ventaja consignada. Un gol de descuento llegó para señalar la notable reserva moral de los huéspedes, quienes a partir de ese instante nivelaron las acciones.

La segunda parte, disputada con interesante refinamiento, pero sobresaliendo la mejor acción colectiva de los locales, permitió a los mismos mover las cifras en un total que excede los merecimientos propios, a pesar de lo justificado del triunfo, pero cabe agregar que el vencido, no obstante la deficiente labor defensiva del sexteto posterior, presentó, sin embargo, un cuarteto delantero lleno de voluntad. Y fué por lo mismo que la lucha brindó permanentes motivos de atracción.

F. C. Oeste 2 v. Estudiantes 1

Jugado en Martín de Gainza 250.
Primer tiempo: F. C. Oeste, gol de Murúa, a los 14 minutos.
Segundo tiempo: F. C. Oeste gol de Murúa, a los 18 minutos, y Estudiantes de La Plata, gol de Llamoza, a los 43.
F. C. Oeste (2 goles): R. Duro; L. Rossi y A. Vázquez; A. Zárraga, C. P. Penella y N. Coccimano; J. Rodríguez, A. Borghia, A. O. Murúa, P. Lemos y J. Gavari.
Estudiantes de La Plata (1 gol): J. Butak; A. González y J. C. Violini; L. Villa, M. Romo y L. Ferreiros; J. Vilariño, A. Vannineti, C. Llamoza, D. Arbio y L. Alé.
Referee: L. Martini.
Resultado de la primera rueda: Estudiantes 3 v. F. C. Oeste 0.
Recaudación: 314,50 pesos.

* * *

La labor del team local, el entusiasmo de sus integrantes y la decisión con que afrontaron las situaciones de mayor riesgo justifican su triunfo obtenido frente a Estudiantes de La Plata, en un match que resultó en general interesante y tuvo además momentos lucidos. La presencia de Borghia dió agilidad y valor a la línea delantera del ganador y su juego constituyó una contribución apreciable para el triunfo final de F. C. Oeste.

Este equipo superó a su rival durante los primeros minutos de la etapa inicial y en la mayor parte del segundo tiempo, que fueron los períodos que ofrecieron al vaspedador los mayores atractivos por la labor de ataque del ganador y la firme defensa de Estudiantes de La Plata, cuyo único tanto lo conquistó por intermedio de Llamoza, durante un entrevero producido frente a la valla de F. C. Oeste.

La próxima fecha

El programa correspondiente a la próxima fecha del campeonato de futbol de reserva es el siguiente:

Atlanta v. Independiente, Platense v. Vélez Sarsfield, Chacarita Juniors v. San Lorenzo de Almagro, Boca Juniors v. Gimnasia y Esgrima de La Plata, Estudiantes de La Plata v. Lanús, Huracán v. F. C. Oeste y Racing v. River Plate.

Referees designados

La Comisión de Arbitros designó anoche los referees que dirigirán los partidos que por el campeonato de primera división se realizarán pasado mañana y a los de segunda categoría que actuarán en los cotejos de mañana. La nómina es ésta:

Primera división: Atlanta v. Boca Juniors, A. B. Macías; F. C. Oeste v. Newell's Old Boys, J. Cangaro; Gimnasia y Esgrima de La Plata v. Estudiantes de La Plata, A. Jiménez; Lanús v. Vélez Sarsfield, E. Forte; Racing v. Huracán, J. J. Alvarez; River Plate v. Platense, F. Ginzo; Rosario Central v. Chacarita Juniors, H. Dottori, y San Lorenzo de Almagro v. Independiente, R. Riestra.

Segunda división: Estudiantes de La Plata, L. R. Felicioli; Excursionistas v. Nueva Chicago, C. C. Mauri; Tiro Federal v. Central Córdoba, J. Casanova; Los Andes v. Argentinos, J. R. Pinciroli; Estrella v. Banfield, I. López; Tigre v. Temperley, U. Ruiz; Unión v. Argentino A. D'Esposito; All Boys v. Defensores de Belgrano, J. Lamarca; Almagro v. Barracas Central, M. Colucci, y Argentinos Juniors v. El Porvenir, L. Chaumont.

Otras informaciones

Se informó ayer en el Club Boca Juniors que el centrehalf Ernesto Lazzatti ha sido pasado por el médico de la institución, encontrándose que está en condiciones de jugar. En consecuencia, reaparecerá el domingo. El centreforward Jaime Sarlanga, probablemente juegue el jueves en la reserva. Los jugadores V. M. Valussi y J. Vilanova han sido enyesados y se les mantendrá en reposo.

—El domingo 12 de 10 a 12 se realizará una visita de socios del Club Atlético Huracán al estadio en construcción, de la avenida Alcorta y Luna.

El seleccionado uruguayo

Montevideo, 9 (Esp.).—Ha sido constituído el conjunto de futbolistas uruguayos que jugarán con Chile el domingo próximo, en el Centenario, en el encuentro correspondiente a la revancha del campeonato sudamericano. Integran el seleccionado: Roque G. Máspoli (Peñarol), Pedro Salazar (Central), Sabá Rossamal (Peñarol), Laureano Abelleira (Miramar), José M. Ortiz (Peñarol), Domingo Gelpi (Peñarol), José M. Medina (Nacional), Roberto Porta (Nacional) y Didier Borges (R. Juniors).

Cabe señalar que por no disponerse de un titular capaz, habilitado físicamente en el extremo derecho de la línea media, se confió ese puesto a Dirán, que es centro medio; que el zaguero titular Raúl Pini no fué incluído en virtud de haber sido suspendido por dos partidos; que al centro medio titular Obdulio Varela no se le incluyó, por hallarse en observación médica, y que el insider derecho Gómez fué ascendido durante esta temporada al team superior del Club Central, cuya tercera división integraba en 1944. Además, los suplentes Ortiz y Medina es probable que no puedan trasladarse a Buenos Aires. Existe el propósito de que la delegación parta en avión el mismo día del partido en horas de la mañana.

Cotton encabeza en Londres el torneo de maestros de golf

Londres, 9 (*AP*).—El golfer profesional Henry T. Cotton encabeza el Torneo de Maestros, con un total de 138 golpes para los 36 hoyos. Cotton empleó en los 18 hoyos de hoy 69 golpes, repitiendo exactamente su performance de la primera jornada, realizada ayer. El par de la cancha es de 75. Segundos, a 6 golpes, marchan Arthur Harrison y Reginald Knight.

El torneo se juega a 72 hoyos.

Torneo de reserva

Tabla de posiciones

	J.	G.	E.	P.	Fs.	Gf.	Gc.
Racing	14	8	4	2	20	39	22
Independiente	14	9	2	3	20	34	20
San Lorenzo	14	8	3	3	19	34	19
Estudiantes de La Plata	14	7	4	3	18	30	18
G. E. La Plata	14	5	6	3	16	33	22
River Plate	14	5	5	4	15	27	20
Chacarita Jrs.	14	7	1	6	15	32	30
Huracán	14	7	1	6	15	30	30
Boca Juniors	14	6	3	5	15	32	34
Lanús	14	5	5	4	15	21	25
Platense	14	5	1	8	11	26	33
Atlanta	14	4	1	9	9	26	42
F. C. Oeste	14	2	1	11	5	15	38
V. Sarsfield	14	1	1	12	3	19	46

Fué clausurado por una fecha el field de futbol de Atlanta

Con la presidencia del titular, general Estanislao López, reunióse anoche el Tribunal de Penas de la Asociación del Futbol y adoptó diversas resoluciones, entre las que se destacan las clausuras de los fields de Atlanta, por una fecha, y de Defensores de Belgrano, por dos.

La clausura del field de Atlanta fué adoptada en el expediente del match con Estudiantes de La Plata, cuyo desarrollo fué muy violento, lo que provocó diversas reacciones por parte del público. En cuanto a la clausura del field de Defensores de Belgrano, fué dispuesta a raíz de lo ocurrido en el cotejo con Tigre, en el cual fué agredido el referee y miembros de la comisión directiva de Tigre.

La suspensión de Carrera

En el expediente del match Lanús v. Platense se resolvió suspender por ocho partidos, y rebajar la pena a cuatro, por no tener antecedentes en los últimos 180 días, al jugador Rodolfo Carrera, de Lanús, "dejándose constancia de que a juicio del Tribunal el jugador Carrera, por la gravedad del hecho y sus desfavorables antecedentes, merecía una pena mayor, que no se le impone por no autorizarlo el reglamento". En el mismo expediente se suspendió por dos cotejos a Juan S. Prado, de Platense.

Es esta la segunda vez que el Tribunal lamenta, en el último mes, no poder aplicar mayores penas, ante hechos que juzga de gran gravedad. Recientemente adoptó igual criterio cuando castigó al Club Newell's Old Boys por lo ocurrido en el cotejo con Independiente. No obstante esta preocupación del Tribunal, la asamblea del 22 considerará un proyecto de amnistía, que implica ciertamente un criterio muy diferente al que ratifica el cuerpo disciplinario. Tiene esta circunstancia otro aspecto interesante, por cuanto el Tribunal, en su resolución de anoche, recuerda al referirse a los antecedentes de Carrera, que este futbolista fué expulsado de la Asociación y amnistiado posteriormente.

Copa Newton

Para integrar el tribunal internacional que actuará en el partido por la copa Newton, a jugarse en Montevideo próximo, fueron designados el intérprete coronel Carlos Lacal y D. Carlos Broudeur.

Fué suspendido Quiroga

En el expediente del match Estudiantes de La Plata v. Racing, de primera división, fué suspendido por dos cotejos el half derecho Manuel Quiroga, del Racing Club, y se amonestó a Saúl Ongaro, de Estudiantes de La Plata. Se dió vista a ambos clubs del expediente del cotejo, en el que se registró una pedrea destinada al referee.

Otras resoluciones

Las demás resoluciones adoptadas por el Tribunal fueron las siguientes:

Segunda división: Por un partido se suspendió a Alfredo De Terán, de Banfield, por su conducta ante Los Andes, y se amonestó a Tito Rivero, de esta entidad; provisionalmente se suspendió a Juan Marzano, de Sportivo Dock Sur, y a Daniel Taboada, de Estudiantes; amonestóse a Angel Chiuvet, y por su conducta se llamó la atención a Quilmes por arrojar proyectiles al field su público adipto; se amonestó a Tigre por la actitud agresiva de sus parciales en el cotejo con Defensores de Belgrano, y se clausuró por dos fechas el field de esta entidad, según ya informamos, apercibiendo seriamente además a la comisión directiva de la entidad por no haber extremado las medidas de precaución; se citó al referee Chaumont en el expediente del cotejo Talleres v. Temperley; no se hizo lugar a la protesta del match con Defensores de Belgrano, entablada por el club Talleres.

División reserva: Se amonestó a Antonio D'Estefano, aguatero de Estudiantes de La Plata en el cotejo con Racing; se suspendió por dos partidos a César Garbagnoli, de Independiente, y se llamó la atención a San Lorenzo de Almagro por la actitud de sus parciales.

Tercera división: Marcos A. Caso, de Defensores de Belgrano, fué suspendido por un mes, y no se hizo lugar al pedido de indemnización formulado por el referee Guillermo Vinari, acusando a los Defensores de Belgrano en el expediente del match con Tigre los cargos formulados por lo ocurrido en el cotejo con Excursionistas; fueron amonestados Adolfo Gil, de Independiente, y Saúl Manzano, de Gimnasia y Esgrima de La Plata; amonestóse a Felipe Rodríguez, de Sportivo Dock Sur, por su actitud en el match con Talleres; se dió por perdido a Los Andes el cotejo con Platense y a Tigre el match con Nueva Chicago.

Primera división amateur: Se dió por perdido a J. J. Urquiza el cotejo con Central Argentino y se ordenó proseguir la investigación del expediente Brown v. Sportivo Alsina.

Cuarta división: Provisionalmente se suspendió al capitán de Huracán, Basilio Malanchuk, y a Gerardo Maleiro, quien estuvo a cargo del botiquín en el cotejo con San Lorenzo de Almagro, y por un mes se suspendió a Ramón Gutiérrez y a Héctor Giorgetti, también de Huracán; el jugador Eduardo Amat, de Talleres, fué suspendido por dos matches por su conducta ante Argentino de Quilmes; Mario Vidal, delegado de Argentino de Quilmes, fué suspendido provisionalmente por su conducta ante Talleres B; José Díaz, de Lanús, y Emilio Ghiardoni, de San Lorenzo de Almagro, fueron suspendidos por dos matches; el delegado de Argentino de Quilmes, Mario R. Vidal, fué suspendido por un mes a raíz de su conducta ante Sportivo Alsina; Manuel R. Fernández, de Brown, y Manuel Pazo, de Temperley, fueron suspendidos por dos matches, por uno Oscar Massu y por un mes Julio Vogel, ambos de Temperley; se le dió por perdido a Atlanta el cotejo con Boca Juniors; se le dió por perdido a Acassuso el match con Excursionistas; a Huracán se le dió por perdido el cotejo con Boca Juniors; a Atlanta se le dió por perdido el cotejo con Nueva Chicago, y a Sportivo Alsina el match con Quilmes.

Quinta división: Provisionalmente se suspendió a los jugadores Eduardo Monti y Luis Franchilli, de Chacarita Juniors, por lo ocurrido en el match con Huracán; Juan Pirolo, delegado de las divisiones de Boca Juniors fué suspendido por un mes por su conducta en el match con F. C. Oeste; se suspendió por cuatro partidos a Emilio H. Cazzola, de Vélez Sarsfield, por lo ocurrido en el match con River Plate, y finalmente no se hizo lugar a la protesta entablada por el Club Argentinos Juniors, acerca del match con Deportivo Huracán.

—Se invitó al Dr. Daniel R. J. Piscielli a concurrir al Tribunal de Penas y se citó al jugador Fernando Bello, de Independiente.

Militares ganó el concurso de polo por el Circuito Porteño

En los grounds del Jockey Club en San Isidro, se jugó ayer el partido final del torneo por el Circuito Porteño, correspondiente al campeonato anual con handicap que se realiza por la copa República Argentina.

El cotejo decisivo estuvo a cargo de los equipos de Militares y Tortugas, que habían desarrollado muy buena labor a través de los matches anteriores. El partido fué intenso con acciones vivaces y finalizó con el triunfo del conjunto de Militares, que no obstante dar una ventaja de 10 goles obtuvo una excelente victoria por 18 a 13. El equipo ganador realizó una buena performance, especialmente en el tercer chukker en el que marcó seis goles.

Los teams formaron así:

Militares: C. A. Donovan, 4; R. A. Fernández Sarraua, 5; F. Reyes Carrere, 5, y M. Laprida, 4. Total, 20.

Tortugas: L. M. Baliña, 1; V. J. Zubiaurre, 2; P. Baliña, 2, y A. Bell, 5. Total, 10.

La progresión del tanteador fué la siguiente:

Militares (0) . 2 2 8 9 11 13 16 18
Tortugas (10) . 10 12 12 13 13 13 13 13

Eliminatoria Brandsen

En la cancha del Club Los Quilmes, en Pereyra, F. C. S., se jugó el partido de la eliminatoria Coronel Brandsen del Circuito Este, entre los equipos de Coronel Brandsen y Los Quilmes B, que finalizó con el triunfo de aquél por 11 a 8.

Circuito Este

Por el Circuito Este del campeonato anual con handicap, que se juega por la copa República Argentina, se realizaron diversos matches de las series La Concepción y Monte.

En la primera intervendrán cuatro equipos que se constituirán así:

La Concepción A, J. del Bono 2, J. J. Blaquier 6, T. Garrahan 5 y C. Buchanan 5: total, 18. La Concepción B, A. Gowland 4, S. Sánchez Elía 2, S. Casares 6 y L. Iriarte 4; total, 16. La Espadaña, B. Pieres 1, D. Buchanan 1, M. Buchanan 1 y E. Buchanan 2; total, 5.

Serie Monte, Guardia del Monte A, A. Zemborain 5, C. Videla 3, A. Vernet Basualdo 3 y S. Sansot 3; total, 14. Guardia del Monte B, S. Zemborain 1, J. Zemborain 1, S. del Carril 1 y C. Busquet 1; total, 4. Los Cerrillos, A. Molteni 1, C. Campbell 2, R. Dickson 2 y C. Landry 2; total, 7, y El Rincón, A. Suparo 1, R. Suparo 1, A. Davel 1 y J. Davel 2; total, 6.

Los matches a realizarse en la serie La Concepción son los siguientes: Hoy, La Concepción A vs. La Espadaña; mañana, La Concepción B v. La Concepción A, y pasado mañana, La Concepción B v. La Espadaña.

Serie Monte: Hoy, El Rincón v. Los Cerrillos; mañana a las 14: El Rincón v. Guardia del Monte A, y a las 15.30, Los Cerrillos v. Guardia del Monte B; pasado mañana a las 14, El Rincón v. Guardia del Monte B, y a las 15.30, Los Cerrillos v. Guardia del Monte A.

En el torneo para damas Gimnasia y Esgrima batió al Tenis Club Argentino

El equipo de damas del Club de Gimnasia y Esgrima encabeza, invicto, la tabla de posiciones de la primera división del campeonato interclubs de tenis, pues superó ayer en sus canchas al otro conjunto invicto, el del Tenis Club Argentino, por 2 puntos a 1. Esta victoria coloca al equipo del Club de Gimnasia y Esgrima en situación muy favorable para disputar, por el campeón, pero deberá para ello imponerse en los dos matches que le restan jugar, con la Asociación de Deportes Racionales y con Unión Telefónica.

Los resultados de los matches de primera división son estos:

Buenos Aires 3 v. Adrogué Tenis Club 0. Jugado en Palermos 1510: Marcos A. Bush de Moss venció a Cecilia R. de Lugones por 6-2 y 6-2, Gladys Weiss a Luisa de Williers por 6-4, 3-6 y 6-4 y Delia J. Baili de Caimi Gármendia-Concepción venda superiores a Margarita A. Dubois Ramírez-Nelly O'Connor por 6-4 y 9-7.

Gimnasia y Esgrima 2 v. Tenis Club Argentino 1. Jugado en la sección Atletismo y Equitación: Irene G. de Bondar a Analía Obarrio de Aguirre por 6-3 y 6-4, Elena P. Lehmann a Asunción Merino por 4-6, 6-2 y 6-1 y María del Pilar Aris de Scanavino-Juana Clemens de Zappa fueron vencidas por Magdalena Bapaume de Augé-Zulema Garrasino por 6-4 y 7-5.

Asociación de Deportes Racionales 3 v. Club de Regatas L'Aviron 0. Jugado en Tigré: Isabel Campilongo a María A. Romero por 6-2 y 6-3, Hildegarda de Korell a Ivonne Aubin de Hennebert por 6-4 y 6-1 y Milada Duchasek-Masfella Berisso a Elma de Bovero-Emilia Pujol de Bapaume por 6-3 y 6-3.

Los equipos ocupan estas posiciones:

	J.	G.	P.	Pts.
Gimnasia y Esgrima	4	4	–	4
Buenos Aires	5	4	1	4
T. C. Argentino	4	3	1	3
U. Telefónica	4	2	2	2
Dep. Racionales	4	2	2	2
Adrogué T. C.	5	–	5	–
L'Aviron	5	–	5	–

División intermedia: Belgrano Athletic Club 2 v. Asociación Deportiva del Comercio y la Industria 1, Tenis Club Argentino 0 v. Buenos Aires 3 y Club Comercio 2 v. Unión Telefónica 1. La posición de los equipos es la siguiente:

	J.	G.	P.	Pts.
Belgrano A. C.	5	4	1	4
F. C. Oeste	5	4	1	4
A. D. del Comercio	4	3	1	3
Club Comercio	5	3	2	3
Buenos Aires	5	2	3	2
Temperley	5	2	3	2
U. Telefónica	4	1	3	1
T. C. Argentino	5	–	5	–

Perdió ayer el único equipo que permanecía invicto en esta división, por lo que tres conjuntos se hallan con un puntaje igual, en condiciones semejantes para adjudicarse el primer puesto. El Tenis Club Argentino parece destinado irremediablemente a descender, juntamente con otro de los equipos que ocupan los últimos puestos.

Segunda división, sección A: El equipo del Club de Gimnasia y Esgrima se clasificó ganador de esta sección y obtuvo el ascenso a la división intermedia. Venció el martes al Club Obras Sanitarias por 3 a 0. Ayer el Belgrano Athletic Club se impuso al Club de Regatas L'Aviron por 2 a 1.

Sección B: Adrogué Tenis Club 0 v Tenis Club Argentino 3.

Hipódromo de Palermo

Los probables competidores y jockeys para la reunión de mañana en el hipódromo de Palermo son los siguientes:

1a. carrera — 1500 metros — A las 13.15

1	**Abadesca** . . . 57	R. Recavarren
2	**Lass** . . . 57	F. Quinteros
3	**Tara** . . . 57	B. Cúcaro
4	**Pitadita** . . . 57	J. Batista
5	**Tartine** . . . 57	C. Riero
6	**Sabrosa** . . . 57	No correrá
7	**Cuñataí** . . . 57	J. Artigas

2a. carrera — 1000 metros — A las 13.50

(Para aprendices de 4a. categoría)

1	**Tonyhabla** . . . 52	A. Tadei
2	**Ex-Libris** . . . 52	H. Pantanali
3	**Capricho** . . . 52	C. Caballero
4	**Masadero** . . . 52	J. Luján
5	**Guliver** . . . 52	No correrá
6	**Lancedor** . . . 52	J. Lofiego
7	**Emmanuel** . . . 52	No correrá
8	**Extranjero** . . . 52	H. Ponzi
9	**Pico Blanco** . . . 52	J. López
10	**Pippin** . . . 52	F. Dupuy
11	**Pollón** . . . 52	A. Giovanetti
12	**Pipiry** . . . 52	A. Cervini
13	**Cerrón** . . . 50	A. Souza

3a. carrera — 1600 metros — A las 14.30

1	**Compleja** . . . 56	J. Sberna
2	**Arendelle** . . . 56	T. Albertini
3	**Tierra Brava** . . . 56	L. Almirón
4	**Stadna** . . . 56	L. Ríos
5	**Camelote** . . . 56	O. Baratucci
6	**Grillera** . . . 56	M. López
7	**Lady K.** . . . 56	O. Pellegrino
8	**D. Blanca** . . . 56	E. Lema
9	**Resuelta** . . . 56	R. Royo 2
10	**Chicharra** . . . 56	S. Di Tomaso
11	**Entraña** . . . 56	J. Caballero 3

4a. carrera — 1100 metros — A las 15.10

1	**Tamina** . . . 58	R. Quinteros
2	**Eme** . . . 58	J. Caballero 3
3	**Ch. Beauty** . . . 58	A. Manzoni 3
4	**Cruzada** . . . 56	I. Leguisamo
5	**Serranita** . . . 56	F. Quinteros
6	**Tip** . . . 56	A. Domínguez 2
7	**Barda** . . . 56	L. Ríos
8	**Sandalia** . . . 56	S. Di Tomaso
9	**Bobetto** . . . 53	A. Cervini 4
10	**Reputada** . . . 53	T. Albertini
11	**Insula** . . . 53	J. Zúñiga
12	**Tabarina** . . . 53	No correrá
13	**Sinabla** . . . 53	No correrá

5a. carrera — 2000 metros — A las 15.45

1	**Halcón Negro** . . . 60	R. Quinteros
2	**Snob** . . . 60	J. Zúñiga
3

GRAFODRAMAS — Por Luis J. Medrano

"SCOTCH TWEED"

COMPRO CASA
o PETIT HOTEL — U. T. 31-5605

COBRANZAS CASATI
Organización recaudadora cuotas mensuales Sociedades, Clubs, Revistas, Clínicas, etc. P. GOYENA 776, U. T. 60 - 1515.

FORD 42 - LUJO
2 puertas, 6 gomas buenas, radio, exc. est., vendo — 41 - 4340

BAÑADERAS, LAVATORIOS
juegos en colores, sanitarios, ocasiones de avería, vendo RIVADAVIA 2199

ALTO PRECIO PAGAMOS ZAPATOS
GOMA CREP
TUCUMAN 2089 U. T. 47 - 9471

VESTIDO
primera, competente, precisa Asteliano TALCAHUANO 1071.

FRANCESA
o que hable bien francés, para muchama de niños, se neces. Hablar de 13 a 15 hs. U. T. 44 - 5548

VENDO
Un juego de cubiertos inglés Elkington, 104 piezas, nuevos, $ 870; MALABIA 2801, 7o. piso, Depto B

GOLF BOLSA DAMA
palos extranjeros, perfecto estado, vendo. 44 - 1564

COMPRO BRILLANTES ALHAJAS, PLATINO, ORO
Consulte antes de vender - U. T. 35-8975
TUCUMAN 887

CERA VIRGEN PURA
vendo 1000 a 2000 kilos, entrega inmediata. Ofertas a:
CASILLA DE CORREO 3517, Bs. As.

ACEITE FUSEL
Acepto oferta por cantidad aproximada diez mil litros. Contestar FUSEL ROJAS 240 - Dep. D — Buenos Aires

MIEL
Clara y oscura. Compramos cualquier cantidad. Facilitamos envases. Pagamos alto precio. Ofertas C. CORREO 3517, Bs. Aires

TRANSFERENCIAS de Departamentos
y CASAS, con o sin muebles, permutas, etc. Lea los Avisos Clasificados de la sección 61-B

ZAPATOS USADOS
SUELA GOMA CREP
COMPRO AL TRIPLE DEL VALOR QUE PAGO CUANDO NUEVOS
SALTA 821 — U. T. 26 - 1375
Atiendo todo el día y voy a domicilio

ARGUELLO
(CÓRDOBA)
A sólo 10 km. de la ciudad, lotes amplios de 15 m. de frente; lugar de gran porvenir, se venden muy baratos, a título de propaganda. ¡Quedan muy pocos! Venga a mi oficina y elija sus lotes hoy mismo (venta mínimo dos lotes, al precio de uno). Adrián Brunori, Avda. DE MAYO 878, 4o. piso

CONDUCTORES
Libreta de trabajo para conductores de mercaderías que instituye el artículo 9o. del decreto No. 66.078 para los trabajadores utilizados en la conducción de vehículos de transporte de cosas, efectos y mercaderías por la vía pública y de los que se ocupen en los trabajos concernientes a los mismos. En venta en la librería
DENUBLE
RIVADAVIA 2263 U. T. 47-0341

CHAPAS DE HIERRO
DE FABRICACION NACIONAL
En espesores entre 3,96 y 12,7 mm.
La Dirección General de Fabricaciones Militares procederá a su venta entre industriales únicamente.
INFORMES: Departamento Administrativo (División Ventas); LAVALLE 941, de 8 a 13 horas

CUADROS
Compra "CASA ESPAÑOLA", 26-1900, muebles, pianos, adornos, marfiles, libros

COMPRO TRAJES
Pianos, muebles, adornos, radios 42 - 8588 — CASTRO

TERRENO Av. ALVEAR
No. 1921, de 11.54 x 22.64 vs., vendo urg. Tratar ARENALES 2078, bajo, A

JOVEN 22 AÑOS
se ofrece para escritorio, óptimas referencias. Llamar: 31-5779

ACOLCHADOS
Creaciones de gran estilo. Modernizamos y renovamos. Premiada fábrica
CHARCAS 1365 U. T. 41 - 2152

VENDO DORMITORIO
francés, caoba, nuevo, 2 plazas, ropero 3 cuerpos, $ 1.200 y un ropero 2 c. $ 190
J. F. SEGUI 4444, 36., C

LIQUIDO MORRIS 39
Buen estado, 5 gomas nuevas, banda blanca, $ 5.450. LAPRIDA 1444, U. T. 41 - 2402, de 15 a 18

MODELISTA PARISIEN
Alta costura y Lencería fina
42 - 7821—Jeanne de Marbó—JUNIN 1371

GRATIFICARE CON $ 50
la devolución de libro de misa de Sta. Teresita, en Francés, con tapas azules, perdido en Iglesia del Sismo. Sacramento Domingo 5. FLORIDA 1065, piso 13, B

ESTUFA CULTIVO
tamaño grande, nueva o en buen uso, compramos, Laboratorios A. T. M., MARMOL 59 - U. T. 60 - 2915

Regio Juego Comedor (Maple) y dormitorio matrimonio
flamantes se venden únicamente a particulares. Ver 10 a 12 Hs.; Av. Vértiz 800, 5o piso, Depto. A.

RAIMUNDA VESTIDOS
Líquida totalmente por fin de temporada, tailleur, vest. de calle, fiesta, regios trajes de novia de ocasión
LIBERTAD 1071, U. T. 44 - 5152

LOCAL CON DEPARTAMENTO
a estrenar, salón de 3,80x14,40 en planta baja, 2 habitaciones, baño y cocina en altos, MONTEVIDEO 93 — tratar:
BERNASCONI, Victoria 673

INVESTIGACIONES PRIVADAS "LA DEFENSA"
Autorizada por la Policía Federal. Se ocupa de vigilancias de personas, averiguaciones de toda índole, paraderos, etc. Avenida de MAYO 769, 4o. piso — U. T. 34-3949. Atiende de 9 a 12 y de 14 a 17.30
Sábados de 9 a 12

El Libro del Momento:
JEAN THIBAUD
Vida y Transmutaciones de los ATOMOS más. 4.— PIDALO A U. T. 31 - 0235 o directamente a LIBRERIA WINTER'S
Galería VAN RIEL
FLORIDA 659 - Sala V

MUEBLES *DIRECTAMENTE EN LA FABRICA*
Dormitorios, Comedores, Living-rooms y Muebles sueltos en Francés, Inglés, Provenzal, Rústico — 30 o/o de economía — RIVADAVIA 2902

LOCALES de 7.50x35 mts.
Con comodidades
SUIPACHA 945 - Se alquilan
tratar Cangallo 499, escritorio 21, piso 1o.

VENDO EN SAN MIGUEL
LUJOSA QUINTA MODERNA
en ubicac. privileg. a 6 c. estación sobre importante avenida asfaltada. Hermosa casa baja c. t. conf. moderno, consta de amplio living-comedor c. chimenea, 5 dorm., 3 baños y amplias depend. Calefacción, Espléndido parque de 12 ó 24 mil metros, c. añosa arboleda. Se vende con o sin los muebles, con facilid. Informes: ADECA, FLORIDA 229, U. T. 34 - 7798

JUDICIAL en CARMEN de ARECO
— EL DOMINGO 12 DE AGOSTO —
UN AUTOMOVIL FORD V 8, modelo 1937, con CINCO gomas, BASE $ 3.000. UN PIANO BREYER, BASE $ 600. MUEBLES Y UTILES, Sin Base — VENTA AL CONTADO — Juicio sucesorio de doña Josefa Farioli de Verdini. Orden señor Juez en lo Civil doctor Braulio A. de Ipola. — Informes: RAFAEL BARALDO VICTORICA, Martillero
Avda. Mitre 456 — U. T. 45 y 75

HIPOTECAS AL 5 % EN 1a. y 2a.
S/casas, edificios de renta para edificar, renovar y ampliar hipotecas. Capital y Pcia. Av. R. S. PEÑA 720, 2º p., dept. E

COUPE CLUB
FORD - CHEVROLET - MERCURY 41
Compro a part. contado — 42 - 1797

MESA DE COMEDOR
compro; pie central mínimo 8 pers. 34 - 3130, de 15-17 hs.

HELADERA Eléct.
SIEMENS - SCHUCKERT, tipo familiar, cte, ait., exc. estado, vendo
SANTIAGO DEL ESTERO 1679

GRATIFICARE devolución libro de misa en inglés, tapa colorada, iniciales en la tapa M. T. D., extraviado sábado último de mañana Av. Figueroa Alcorta 3102. - U. T. 72-2292

SEÑORITA VENDEDORA
para librería, se necesita
PARAGUAY 844

JUEGO DE COMEDOR
tallado, import. de Venecia, est. Renacimiento, vendo; AMENABAR 540

ALUMNO
egresado de escuela agrícola-ganadera, con preferencia dedicación a la especie caballar. Dirigirse por carta a: A. F. E., SAN MARTIN 683

BUSCO OCUPACION
o empleo de porvenir. Uruguayo, joven, activo y organizador. Buenas referencias, varios idiomas, conocimientos amplios. Puedo dar garantías o disponer de capital propio. Dirigirse a B. T. E. 24, C. CORREO 3200

INGLES
Aprenda este idioma en un ambiente cómodo y distinguido. Método fonético-pictórico del profesor Taylor
Taylor's American School — 35 - 2253

RESIDENCIA
Vendo sobre Avenida. Amplia recepción y distribución. Ideal para vivir bien, Embajada o Club. Datos D. Norte 720, 2º A.

MAQUINAS TRILLADORAS
Hay dos en venta a precio reducido. Una Advance de 44" de cilindro, embocador y tubo saca paja. Una Advance-Rio, con embocador, sin tubo. Para ventas o revisarlas, en la Estancia "San Miguel", Estación El Triunfo, F. C. O., de Miguel Sarcia

VERDADERO WEEK - END
Un precioso casquito 12 hects., todo parque estilo inglés, regio chalet, etc., a 65 Kms. Norte, se vende $ 60.000. Estación a 15 cuadras. OTRO 3 hects., Lomas de Pacheco, $ 36.000. Informes directo a R. Uballes, SAN MARTIN 201.

CONCENTRADO DE COBRE
ley no menor del 30 o/o
SE COMPRA
de origen Nacional, Chileno o Boliviano. Ofertas bajo sobre
INFORMES: LAVALLE 941, Bs. Aires.

CAPILLA DEL MONTE
Lotes muy bien situados, todas dimensiones, al contado o en mensualidades. La venta de lotes de mayor éxito de todas las sierras cordobesas. Planos, etc.:
Av. DE MAYO 878, 4o. piso
ARDIAN BRUNORI

MAQUINA DE ESCRIBIR
COMPRO
VICTORIA 577 — U. T. 34 - 4958

TRAJE DE NOVIA
de organza, bordado, cristal y plata, modelo, vendo
71 - 3905, de 9 a 14 hs.

VENDO 1000 Hect.
Zona Norte Pcia. Bs. Aires, establecimiento, formado, cruzado por ruta 7. CANGALLO 499 — T. 33 - 5443

RURAL FORD - 40
Gomas bien, caja y diferencial nuevos, motor perfect., radio y bucsahuella.
MONTEVIDEO 950

ZAPATOS GOMA CREP
Aun Muy Usados Pagamos Alto Precio
LAVALLE 3021 — U. T. 79 - 1270

AGENTES
por renovarlos, nec. en todas las localidades del país, p/ofrecer hipotecas. Alta comisión. C. Correo 6, Bs. As.

VENDO REGIO JUEGO
de cubiertos de plata inglesa sellada, de 360 piezas, a particular, sin intermediarios. Llamar teléfono 41 - 0354

REGIA CAMA FRANCESA
2 plazas, tapizada, con colchón pullman nuevo, se vende 750 pesos
CORDOBA 1513 — 41 - 0563

Propiedad de Renta Vendo
2 locales y 7 deptos. Nuevo. Moderno, con frente al mismo Cabildo al 500. Facilidades; $ 145.000
U. T. 41 - 9711, de 13 a 15 hs.

BRASIL
Santos-São Paulo-Río de Janeiro. Comisiones, misiones confidenciales. Salida todos los meses. Próxima salida: lunes 13 de agosto. Atiende en 35 - 4284, de 13 a 15

LA LUCILA
Se alquila espléndido chalet con gran jardín, garage y dependencias, ideal para restaurante o pensión, en la misma avenida. Avda. JOSE C. PAZ 3492. Tratar de 16.30 a 17 hs. en el mismo lugar

SEGUROS
AGENTE Y PRODUCTORES experimentados ramas accidentes, incendios, automóviles, cristales y fluviales. Condiciones ventajosas. Ofrecerse con referencias a "La Mercantil Rosarina"
C. CORREO 344, Rosario

FRENTE AL BOTANICO
se alquila regia casa planta baja y 1er. piso, ascensor, 14 habitac., 4 baños, calefacción, heladera eléctrica, jardín, pesos 850 — MALABIA 2723
U. T. 61 - 7213

ZAPATOS USADOS
SUELA CREP COMPRO
PAGO PRECIOS MUY ALTOS - IMPOSIBLE SUPERARLOS - COMPRUEBELO
RECONQUISTA 479
U. T. 31 - 8258

No disimule un olor con otro olor
Haga desaparecer cualquier olor
Desinfectando y Desodorizando con
"TRETOLINA"
EL INVENTO MODERNO
Solicite una demostración GRATIS a
CASIMIRO POLLEDO S. A.
ALSINA 2934 - TELEF. 45-0081

LEÑA
HORNEROS
70 toneladas ramas chicas, grandes y troncos
VENDO
HURLINGHAM
Av. Uriburu Camino a Morón
U. T. 34 - 9353

CAMBIOS Y NEGOCIOS EN TITULOS, CEREALES Y OTROS PRODUCTOS

GIROS SOBRE EL EXTERIOR

Precios en m|l. fijados por el Banco Central.

MONEDAS	COMPRADORES	VENDEDORES 15 por £ Cierre	VENDEDORES 17 por £ Cierre
1 libra esterlina	13.50	15.—	17.—
100 dólares	335.82	373.13	422.89
100 pesetas	30.67	34.08	38.62
100 francos suizos	78.01	87.39	99.04
100 dólares canad.	304.55*	338.39	383.50
100 coronas suecas	81.22	90.24	102.27
100 escudos portug.	13.80	15.33	17.38
100 pesos mexicanos	69.24*	76.93	87.19

CAMBIOS - MERCADO LIBRE

100 dólares	$	401,50
100 francos suizos	"	94,50
100 dólares canad.	"	365,—
100 escudos portug.	"	16,65
100 coronas suecas	"	98,25
100 uruguayos	"	226,25
100 cruceros	"	21,10
1 libra (cir. 191)	"	16,14

Para todos los billetes de banco extranjeros la cotización del Banco de la Nación es convencional.
(*) Precio nominal.

COTIZACIONES DE LOS ULTIMOS 15 DIAS

Mercado de Cereales.— Cotizaciones de centeno, avena amarilla, cebada forrajera y semilla de girasol durante los últimos 15 días. Precios fijados a las 16 del día indicado:

Cent.	Avena	Ceb. Gsol.
Julio:		
25	15,45	12,80 15,20 17,90
26	15,60	13,— 15,40 18,10
27	15,80	13,— 15,60 18,40
28	15,90	13,— 15,70 18,50
29	—	— — —
30	15,90	13;— 15,70 18,90
31	16,—	13,20 15,70 18,65
Agosto:		
1	16,—	13,40 15,70 18,60
2	16,—	13,40 15,70 18,60
3	16,—	13,70 15,70 19,—
4	16,—	14,— 15,70 19,—
5	—	— — —
6	16,—	14,10 15,70 19,70
7	16,—	14,— 15,70 19,30
8	16,—	14,— 15,70 19,10
9	14,10	14,— 15,70 19,25

Mercado libre de cambios.—Cotizaciones en m|l. de las principales divisas en el mercado libre de cambios durante los últimos 15 días. Tipos fijados a las 16.30 del día anterior.

Libras, pesetas, reichsmark, francos franceses y yen, s|cot.

Días	Dólares	Libras (cir. 191)	Dólares canad.	Francos suizos	Coronas suecas	Escudos portug.	Pesos urug.	Cruceros
Julio:								
25	401,50	16,14	365,25	94,25	98,25	16,65	225,75	21,10
26	402,50	16,18	366,25	94,50	98,25	16,65	226,75	21,10
27	403,25	16,21	367,—	94,50	98,25	16,65	227,—	21,10
28	402,75	16,19	366,25	94,50	98,25	16,65	226,75	21,10
29	—	—	—	—	—	—	—	—
30	402,50	16,18	366,25	94,50	98,25	16,65	226,75	21,10
31	402,50	16,18	365,75	94,50	98,25	16,65	226,75	21,10
Agosto:								
1	402,50	16,18	365,—	94,50	98,25	16,65	226,75	21,10
2	402,75	16,19	365,—	94,50	98,25	16,65	227,—	21,10
3	402,75	16,19	365,—	94,50	98,25	16,65	227,—	21,10
4	402,25	16,17	365,25	94,50	98,25	16,65	226,75	21,10
5	—	—	—	—	—	—	—	—
6	402,25	16,17	365,25	94,50	98,25	16,65	226,75	21,10
7	402,—	16,16	365,—	94,50	98,25	16,65	226,50	21,10
8	401,50	16,14	365,—	94,50	98,25	16,65	226,25	21,10
9	401,50	16,14	365,—	94,50	98,25	16,65	226,25	21,10

AYER HUBO IMPORTANTES NEGOCIOS EN LA BOLSA

Con plaza entonada se operó por 13 millones de pesos

Las operaciones de ayer en el mercado bursátil fueron de verdadera importancia y se efectuaron en un ambiente animado y con mejor tono que en el día anterior. Se operó en total por $ 13.063.554.54 moneda legal, nominales, correspondiendo $ 1.140.000 a los títulos hipotecarios, $ 8.635.000 a los fondos públicos y el resto a los papeles comerciales e industriales, de los que se vendieron 515 obligaciones y 44.583 acciones. El detalle es el siguiente:

Cédula Hipotecaria Argentina

	Cantidad	Menor	Mayor	Cierre
A	26.000	101,80	102,—	102,—
B	401.000	101,60	101,90	101,90
C	32.000	102,70	103,20	103,20
D	71.000	102,50	103,—	103,—
E	37.000	102,20	102,40	102,40
F	77.000	101,90	102,30	102,30
H	9.000	—	—	101,60
I	32.000	—	—	101,60
J	13.000	102,70	103,—	103,—
K	28.000	102,50	102,90	102,90
L	190.000	102,20	102,30	102,30
M	82.000	—	—	101,90

Crédito Argentino Interno

A	535.000	97,30	97,50	97,40
B	239.000	95,40	95,50	95,40
C	381.000	—	—	95,20
D	274.000	94,70	94,90	94,70
E	142.000	94,80	94,90	94,90
F	57.000	95,20	95,30	95,20
1942	244.000	95,20	95,40	95,30
1943/84	335.000	95,10	95,20	95,20
1944/87	4.550.000	85,70	85,90	85,90

Bonos del Tesoro

De 2 ¾ %:				
1942/46	40.000	—	—	101,25
1942/47	20.000	—	—	101,15
1943/47	50.000	—	—	101,20
1944/47	50.000	—	—	101,32
1944/48	100.000	—	—	101,20
1944/49	10.000	—	—	100,70
De 2 ¼ %:				
1944/46	50.000	—	—	100,74
1944/47	10.000	—	—	100,25
1944/48	10.000	—	—	99,60
1944/49	10.000	—	—	98,40

Títulos Municipales y Provinciales

	Cantidad	Apert.	Cierre
Emp. Mun., A.	135.000	—	100,80
Emp. Mun., B.	333.000	100,70	100,30
Emp. Mun., C.	305.000	—	101,20
Pav. 11.593, 9a	2.000	—	104,—
Dda. A. Bs. As.	249.000	—	100,80
Dda. B, Bs. As.	326.000	—	100,30
Pavim. Bs. As.	143.000	100,90	101,10
E. Mun., Sta. Fe	5.000	—	106,50
Emp. A., Rosario	20.000	—	100,30
E. 5 ½ %, Par.	10.000	—	104,—
E. Mun., Córdoba	1.000	—	99,70
Emp. V. María	27.000	—	99,—
Emp. Concordia.	10.000	—	105,50
B. Pcio. Pcia., C	2.000	—	104,50
B. B. Pcia., 7a	15.000	—	103,80
B. B. Pcia., 8a	10.000	—	103,50
B. B. Pcia., 9a	3.000	—	103,50
B. B. Pcia., 10a	15.000	—	105,20
B. B. Pcia., 12a	10.000	—	101,40
B. B. Pcia., 13a	87.000	—	101,—

Con garantía de la Nación

Dda. A. E. Ríos	10.000	—	105,20
D. 3147, E. Ríos	14.000	—	105,20
Deuda Santa Fe	41.000	—	99,80
Deuda Mendoza.	30.000	—	100,—
Dda. Sgo. Estero	17.000	—	98,60

MERCADO DE TITULOS DE ROSARIO

Cédulas hipotecarias: A, 6000 a 101,80; B, 1000 a 101,60; C, 1000 a 102,90; D, 2000 a 101,60; E, 3000 a 102,30; F, 2000 a 101,90; I, 4000 a 101,60; J, 4000 a 102,90; K, 1000 a 102,50; L, 1000 a 102,30; M, 2000 a 101,90.

Títulos nacionales: Crédito Argentino, B, 30.000 a 95,30; E, 31.000 a 95; 1944-87, 7700 a 85,60, 5000 a 85,70, 105.000 a 85,70, 50.000 a 85,80.

Títulos provinciales: Santa Fe, 10.000 a 99,80, 5000 a 99,90.

Títulos municipales de Rosario, A, 5000 a 100,40, 12.300 a 100,30; B, 17.500 a 100,40, 33.000 a 100,50; Buenos Aires, C, 5000 a 101; Bell Ville, 9000 a 98,90.

Cotizaciones: La Comercial de Rosario 100 a 20,50; La Unión Gremial, 20 a 360, 20 a 355, 20 a 361, Banco Hogar, 315 a 29,50; Celulosa Argentina, 20 a 370; De Lorenzi, preferidas, 1 a 1110, 1 a 1111.

OBLIGACIONES Y ACCIONES

	Operaciones	Cantidad	Más bajo	Más alto	Cierre Ayer	Cierre Anterior
Obligs. Bco. Hogar Arg., E	2	35	—	—	101.70	101.70
" Bco. Popular Arg., 12a	4	440	—	—	103.30	103.30
" Unión Telefónica	5	40	—	—	1.090.—	1.090.—
Acciones Bco. Pcia. Bs. As. (*)	4	300	—	—	222.—	225.—
" Bco. Hogar Argentino	12	2.200	29,20	30.—	30.—	28,90
" Bco. Popular Argentino	1	14	—	—	111.—	111.—
" Banco Francés	4	200	—	—	290.—	280.—
" Bodegas Arizu	1	50	—	—	280.—	280.—
" Talleres Tamet	2	60	—	—	280.—	280.—
" Ventas Sedalana, pref.	2	100	—	—	106.50	106.50
" Dodero, B.	82	4.622	260.—	273.—	272.50	267.—
" Las Palmas Chaco Austral	2	100	—	—	129.—	129.—
" Algodonera Argent., pref.	2	150	—	—	113.50	113.50
" Elect. Andes, pref.	1	50	—	—	117.—	118.—
" Sol. Exp. petróleo)	7	2.050	—	—	—	6.80
" Sansinena (oro)	2	80	183.—	186.50	188.50	185.—
" Ing. Tabacal	2	19	—	—	1.205.—	1.200.—
" Fca. Arg. Alpargatas	3	50	—	—	730.—	725.—
" Industria Yuvena	45	1.360.—	1.380.—	1.380.—	1.320.—	
" Masllorens Hnos.	39	1.175	365.—	387.—	385.—	367.—
" Masllorens Hnos., pref.	7	491	—	—	110.—	110.—
" Bod. El Globo	5	600	179.—	180.—	180.—	182.—
" Bod. El Globo, pref.	2	200	92.—	92.50	92.50	92.50
" Imp. Exp. Patagonia	4	110	—	—	335.—	338.—
" F. Cinzano y Cía.	2	100	—	—	585.—	580.—
" Arg. de Pesca	8	900	50.50	50.60	50.50	51.—
" C. O. F. I. A., 1a. pref.	2	355	—	—	114.—	110.—
" C. O. F. I. A., 2a. pref.	1	10	—	—	107.—	107.—
" Piccardo y Cía.	1	100	—	—	71.—	71.—
" Piccardo y Cía., pref.	1	100	—	—	104.—	104.—
" Italo Arg. Electricidad	1	401	—	—	150.—	148.—
" Puerto Sastre	1	600	—	—	21.20	21.20
" Elect. Sur Arg., pref.	1	60	—	—	94.—	94.—
" Cía. Astra	8	1.200	92.50	93.20	93.—	92.90
A Plazos						
Acciones Bco. Hogar Arg., 6 mes	6	1.100	30.—	30.20	30.20	—
" B. Hogar Arg., sept. 30	12	4.100	29.10	30.20	30.10	—
" Sansinena (oro), 6 mes	3	120	185.—	187.50	187.50	—
" Sansinena, sept. 30	6	130	187.50	189.—	189.—	—
" Masllorens Hnos., 6 mes	24	1.135	367.—	388.—	384.—	—
" Masllorens, pref., agosto 13	3	280	—	—	110.—	—
" Arg. de Pesca, 6 mes	22	3.400	50.50	51.30	51.30	—
" Arg. de Pesca, sept. 30	4	1.500	51.—	51.70	51.70	—
" Dodero, B, 6 mes	103	6.520	264.—	274.50	274.50	—
" Dodero B, sept. 30	52	3.530	269.—	276.—	275.50	—
" Bod. El Globo, 6 mes	18	1.900	179.—	181.—	181.—	—
" Bod. El Globo, sept. 30	2	200	182.—	183.—	183.—	—
" Fca. Arg. Alpargatas 6 mes	2	40	—	—	730.—	—
" Cía. Astra, 6 mes	14	1.800	92.50	93.50	93.30	—
" Cía. Astra, sept. 30	18	2.900	92.90	93.70	93.40	—

(*) Ex dividendo.

Mercados argentinos de cereales y lino

MERCADO DE CEREALES A TERMINO DE BUENOS AIRES

Primera rueda—	Precio bajo	Más alto	Cierre
Maíz, agosto	—	—	9,40
Id. septiembre	9,55	9,65	9,65
Id. octubre	9,75	9,82	9,75
Id. noviembre	—	—	9,93
Girasol, octubre	19,43	19,45	19,45
Id. noviembre	19,55	19,65	19,55
Id. diciembre	—	—	19,70
Segunda rueda—			
Maíz, septiembre	—	—	9,50
Id. octubre	9,73	9,70	9,71
Girasol, septiembre	19,37	19,40	19,40
Id. octubre	—	—	19,45
Id. noviembre	19,50	19,52	19,52
Id. diciembre	19,65	19,71	19,71

PRECIOS DE AJUSTE

	Maíz	Ceb. Cent.	Gsol.	Avena
Disponible	9,38	16,35	16,40	19,25 14,50
Agosto	9,38	—	—	— —
Septiembre	9,50	—	—	19,35 14,50
Octubre	9,73	—	—	19,40 14,60
Noviembre	9,87	—	—	19,50 —
Diciembre	10,02	—	—	19,65 —

CAMARA GREMIAL DE CEREALES

Precios oficiales de ayer, mercadería puesta sobre vagón en la dársena:

Trigo duro (base de 80 kilos), $ 12,85; semiduro (base de 78 kilos), $ 12,60; semiduro (base de 73 kilos), $ 12.

Maíz amarillo, embolsado para consumo, en bolsas usadas), $ 10,40; id. id. a granel, $ 9,70; id. cuarenteno, embolsado, $ 12,25; id. para combustible, pesos 9,30.

Lino grado Nro. 2 (base de 4 o|o), pesos 14,30.

Avena blanca (base de 49 kilos), $ 14,55; amarilla (base de 47 kilos), $ 14,20.

Cebada cervecera (base de 65 kilos), $ 16; forrajera (base de 62 kilos), pesos 15,70.

Centeno (base de 72 kilos), $ 16,10.

Semilla de girasol, $ 19,25.

Arroz zona norte, tipo Carolina, $ 28,50; glacé, $ 26,25; zona litoral, Carolina, pesos 30; glacé, $ 27,50.

Maní descerezado, zona Córdoba, Corrientes, costa norte de Santa Fe, Entre Ríos y Chaco, $ 32.

SOBRE MUELLE DE BAHIA BLANCA

Trigo duro, $ 11,95; semiduro, Nro. 2, $ 11,70; id. Nro. 3, $ 11,10.

Avena blanca, $ 14,40; amarilla, $ 14,20.

Cebada cervecera, $ 16; forrajera, pesos 15,70.

Centeno, $ 16,10.

SOBRE CAMION EN PUERTO QUEQUEN

Trigo duro, $ 11,05; semiduro, Nro. 2, $ 10,80; Nro. 3, $ 10,20.

Avena blanca, $ 13,20; amarilla, $ 13.

Cebada cervecera, $ 15; forrajera, pesos 14,65.

Lino, $ 14,10.

CAMARA GREMIAL DE MOLINEROS

Precios oficiales de las harinas y de los subproductos del trigo:

Entrega inmediata y para fechas: Harina cuatro ceros, s|cot.; tres ceros, $ 11,15 la bolsa de algodón de 70 kilos; dos ceros, $ 10,80; cero, $ 10,50.

Para exportación: Afrecho, $ 6,10 los 100 kilos (sin bolsa); afrechillo y rebadillo, $ 6,60; semita, $ 7; harinilla, pesos $ 8,30.

Para consumo: Afrecho, $ 7,10 (con bolsa); afrechillo, $ 7,60; rebacillo, $ 7,70; semita, $ 8.

MERCADO DE ALGODON DE Bs. AIRES

Unica rueda—Sin operaciones.

Precios de ajuste — Fibra de algodón, grado A: disponible, agosto, septiembre, octubre y noviembre, $ 1,36; grado B: disponible, agosto, septiembre y octubre y noviembre $ 1,30; grado C: disponible, agosto, septiembre, octubre y noviembre, $ 1,23; grado D: disponible, agosto, septiembre, octubre y noviembre, $ 1,12; grado E: disponible, agosto, septiembre, octubre y noviembre, $ 0,98; grado F: disponible, agosto, septiembre octubre y noviembre, $ 0,90.

Aceite de algodón neutralizado, puesto en Buenos Aires, agosto, $ 0,69 el kilo.

Semilla de algodón, sobre vagón en Resistencia, disponible y agosto, $ 90 la tonelada.

Tortas de algodón 50 o|o, disponible y agosto (sin bolsa), $ 130 la tonelada.

CAMARA ALGODONERA DE Bs. AIRES

Fibra de algodón "standard" oficial argentino, puesta sobre vagón o en fábrica en Buenos Aires: Tipo A, $ 1360 la tonelada (nominal); tipo B, $ 1300; tipo C, $ 1230; tipo D, $ 1120; tipo E, $ 980; tipo F, $ 900.

Fibra de algodón, tipo B, en Presidencia Roque Sáenz Peña, $ 1240; en Villa Angela $ 1250; en Las Breñas, $ 1230; en Formosa, $ 1245; en Santiago del Estero, $ 1255; en Corrientes, $ 1250, y en Resistencia, $ 1260.

Semilla de algodón, puesta sobre vagón en Resistencia, $ 90 la tonelada.

PRECIOS DE LOS CEREALES A ULTIMA HORA

Ayer a las 16 en el Mercado de Cereales a Término de Buenos Aires quedaron compradores de cereales y cleaginosos a los siguientes precios:

Maíz combustible — Para agosto, a $ 9,35; para septiembre, a 9,49; para octubre, a 9,70; para noviembre, a 9,82; para diciembre, a 9,98.

Girasol — Para septiembre, a $ 19,39; para octubre, a 19,44; para noviembre, a 19,51; para diciembre, a 19,70. z z z z z z

BOLSA DE CEREALES

Operaciones realizadas ayer:

Maíz colorado — 622 bols. en Caball. a $ 10,50. 311 en Coleg. a 10,50, G. Pinto y Cía.

Mijo — 79 bols. en Caball. a 12, Granar S. A.

Avena — 314 bols. en Sola a 16,20, Rivera y Cía.; 171 en Caball. a 15,60, Granar S. A.; 237 en Sola a 15,50, Cappdevielle, Kay y Cía.; 600 en Once a 15,20, Balbiani Hnos.

Semilla de alfalfa — 43 bols. en Bs. Aires a 13,50, Suc. Lalor Juan.

Cebada cervecera — 503 bols. en Once a 16, Patrón Costas y Pero.

Centeno — 650 bols. en Pimo, a 16,20, Suc. Lalor Juan.

Mercados extranjeros

CHICAGO, 9 (Esp.). — El mercado de trigo a término cerró entre alza de 1/4 y baja de 3/4 y el de maíz con declinaciones de 3/8 a 3/4. El trigo bajó junto con los demás cereales, como reflejo de la entrada de Rusia en la guerra contra el Japón a causa de la mejora del tiempo, pero informaciones de que el Gobierno había comprado ayer 55.000 toneladas de trigo disponible y que hoy seguía operando, sirvieron para sostener los precios. El tiempo favorable para los cultivos dió tono flojo al maíz.

LONDRES, 9 (C.). — Se cotizó F.O.B.: Trigo: Baril, 62 1|2 libras (78,01 kg.), cosecha 1945, embarque agosto-septiembre-octubre, a 40/— por quarter de 480 libras 217,72 kg. ($ 18,60 los 100 kg.); Barusso, 63 1|2 libras (79,26 kg.), cosecha 1945, emb. en igual fecha, a 40/— (18,60). En dólares canadienses: Manitoba

Compra-Venta e Hipotecas — Casas, Campos y Terrenos

MARIO LIVINGSTON

Diagonal Norte 637 U. T. 33 Avenida 6001

Próxima a Avenida Alvear

A una cuadra de esta importante avenida, en el barrio de los jardines, gran edificio de renta, construído en terreno de inmejorables medidas. Departamentos distribuídos de manera tal, que tienen abundante luz natural y muy buena ventilación. Todos los adelantos modernos, con alquileres no mayores de $ 320 mensuales, asegurando así una renta estable; calculando 4 meses de gastos, se obtiene un 7 o|o neto sobre su valor. Facilidades a convenir. Mc-1

DIONISIO PALMA QUINTANA

Avda. Roque Sáenz Peña 933 U. T. 35-3374 y 8065

Renta neta exacta 9 %

En muy buena ubicación del Norte, dentro de Pueyrredón y a pocos metros del subterráneo. Es de administración simple, pero prolijamente construído, con deptos. amplios y muy confortables, de 2 y 3 ambientes principales y demás dependencias. Da la renta indicada, pero descontando los intereses de la hipoteca existente, el capital invertido produce el 11 1|2 o|o neto. Precio $ 350.000. T-1

ALIOTO & QUEREJETA

Diagonal Norte 995 U. T. 35-7771 y 8615

CALLAO Y AVENIDA QUINTANA

Muy próxima a esta destacada ubicación, lugar de lujosas residencias, vendemos finca construída con todos los adelantos modernos. Son pisos de categoría, muy bien distribuídos, con luz directa en todos los ambientes. Constan de bonita recepción, 4 dormitorios, hall íntimo, toilette, 2 baños y amplias dependencias. Es obra de profesionales de reconocido prestigio. Los materiales empleados, de inobjetable calidad, resisten el análisis del más exigente. Aquilada con excelentes contratos a pocos inquilinos, es de administración fácil y sencilla. Produce más del 7 o|o neto. Precio $ 730.000. Amplias facilidades de pago. M-1

DI BATTISTA y Cía.

ADMINISTRACION DE PROPIEDADES

Diag. Norte 811 - 2o. p. A U. T. 34-6234

PLAZA VICENTE LOPEZ

PRECIO $ 750.000 - CEDULAS $ 245.000

Próximo a esta excepcional ubicación, ofrecemos propiedad de renta, de P. B. y 7 pisos, con deptos. de hall, amplio living-comedor, 3 dormitorios con placards, cuarto de vestir, baño, cocina, office, secador de ropa y dep. de servicio. Lujosa entrada totalmente revestida de mármol y con adornos de estilo. 2 ascensores, calef. y agua caliente central, heladeras y cocinas eléctricas, y otros detalles de buen gusto. Renta líquida $ 53.506. 03844 Mc-1

GUILLERMO A. PEÑA y Hno.

ADMINISTRACION DE PROPIEDADES

PERU 631 U. T. 33 - 1521/2/3

Sección Compra y Venta de Propiedades

JUNCAL, PROX. AL SUBTE. CHADOPYF

Con calefacción solamente

Moderna casa de renta, de planta baja y 2 pisos, con excelentes departamentos de 2 y 3 ambientes, con calefones y cocinas a gas. Los gastos de mantenimiento son reducidísimos, como se puede fácilmente constatar: con impuestos y gastos generales, no alcanza a $ 3.500 por año. Aquilada muy barata con contratos con vencimiento a 1 y 2 años de la fecha, da un 7 1|2 o|o de renta.

RENTA ANUAL: $ 20.640 — PRECIO: $ 230.000 Mc-1

MATEO B. HARTZ

AVENIDA DE MAYO 1365 U. T. 37-5985

Frente Av. Rivadavia - Plaza Once

Frente a esta Avenida, sólido edificio de planta baja y 2 pisos altos, compuesto de un local con comodidades y 2 amplias casas independientes, de gran hall, sala, escritorio, comedor, 3 dormitorios, cuarto de vestir, 2 baños, cocina y dependencias de servicio. Pisos de parquet de roble, construcción de gran calidad. Precio $ 145.000. Renta neta 6 1|4 o|o. El valor intrínseco es superior. T-1

J. A. SANCHEZ CREXELL

DIAG. NORTE 730 - 1er. p. - Of. 11 U. T. 34-8944

SOBRE CORDOBA Y PUEYRREDON

RENTA REAJ. $ 37.051,20 PRECIO $ 375.000.—

A 1 cuadra de estas importantes avenidas ofrecemos una magnífica propiedad con la renta expresada, que consta de planta baja y 7 pisos con 2 dtos. por planta de: hall, living-comedor, 2 dormitorios, baño, cocina y dep. de servicio. Frente y entrada revestidos de mármol, servicios centrales de calef., ag. cal. y heladeras "SIAM", cocinas eléctricas. Datos únicamente a interesados. Mc-1

JUAN FINKEL

SUIPACHA 392 U. T. 35 - 0914

SIN SERVICIOS CENTRALES

Renta Anual ..... $ 41.000
Gastos ..... " 6.000
Líquido 10.3 % $ 35.000

Moderno edificio dividido en dos cuerpos y desarrollado sobre gran terreno y muy amplio frente. Planta baja y 2 pisos con un total de 24 departamentos. Construcción de primer orden, proyectada y dirigida por profesionales de prestigio y ejecutada con materiales de calidad. Gran ubicación y rigurosamente exacta la renta líquida señalada. Precio total $ 340.000, con facilidades. 03850 Mc-1

V. F. ESPOUEYS

SARMIENTO 470 U. T. 33 - 3394

A 2 cuadras de Santa Fe

... y 3 de Pueyrredón, vendo finca compuesta por local de negocio y casas independientes, desarrollada en magnífico terreno con frente a dos calles, cuya renta, rebajada, suma $ 805 mensuales. Inversión al contado de $ 90.000, más $ 55.000 en cédulas. T-1

AGOTE AYERZA & SALVATIERRA

Diag. Norte 615, Ofic. 917 34-Defensa 4140|2471

Sólo a interesados, ofrecemos terreno con 24 varas de frente

En Callao y Corrientes

A $ 600 LA V|C. — EDIFICIO ANTIGUO

03921 Mc-1

PORCEL DE SAINT GEORGES & CIA.

FLORIDA 229 U. T. 33 - 7671 y 9141

AVDAS. PUEYRREDON Y LAS HERAS

Muy próximo a esta ubicación, hermosa casa de renta, construída en 1938, compuesta de planta baja y 7 pisos. Con un total de 16 deptos. de hall, living-comedor, dormitorio y dependencias. Cuenta con todo el confort moderno. Alquileres afectados con toda la rebaja. Renta neta 7.23 o|o. Precio $ 185.000. 03862 Mc-1

SOCIEDAD ARGENTINA DE EDIFICACION S.A.

FUNDADA EN OCTUBRE DE 1907

Capital realizado y reservas $ 9.055.603,96

HIPOTECAS

PRESTAMOS EN EFECTIVO EN LA CAPITAL Y PUEBLOS SUBURBANOS CON LAS SIGUIENTES VENTAJAS:

- CUOTAS MENSUALES HASTA 20 AÑOS
- AVALUACIONES LIBERALES
- TARIFAS VENTAJOSAS
- TRAMITE RAPIDO
- SIN OTROS GASTOS QUE LOS DE LA ESCRITURA

INFORMES EN NUESTRO EDIFICIO

Av. CORRIENTES 555 — Buenos Aires — 31-RETIRO 6258 M-1

RAUL A. CHATEAU

FLORIDA 440 U. T. 31-2027

4 LOCALES EN CONSTITUCION

PROXIMO A BRASIL — 8 1|2 o|o NETO DE RENTA

EXCEPCIONAL NEGOCIO: Sin complicaciones de administración. Medidas extraordinarias; 19 por 24 varas. Renta mensual $ 1.700. Precio $ 205.000. M-1

PEREZ NAVAS Hnos. y Cía.

25 de MAYO 145 — Esc. 330

RENTA NETA: 9.33 %

Situada entre dos Avenidas centrales, de construcción moderna y de excelente calidad, ofrecemos esta casa compuesta de locales y deptos. de living-comedor, 2 dormitorios y depcias. Renta neta $ 32.660. Precio total $ 350.000, con facilidades a bajo interés, que hacen elevar al 11.59 o|o el porcentaje sobre el capital de inversión. Mc-1

REINALDO ELENA

Casa Central: RIVADAVIA 842 U. T. 34-2980 y 2943

Campos y Haciendas

MANUEL GONZALEZ GUERRICO

Avda. Alvear y Malabia: confortable mansión moderna de planta baja y 6 pisos, con 14 deptos. $ 450.000. Reditúa el 7 y 1|4 o|o.
Rivadavia y Pasco, sólido edificio de renta con planta baja, 6 pisos y 28 deptos., $ 420.000. Renta el 8 o|o.
Pueyrredón y Santa Fe, magnífica casa estilo francés que reditúa el 8 o|o. con planta baja y 2 pisos, con servicios centrales, $ 240.000.
Córdoba (Villa Los Altos), edificio de hotel confortable y lujoso, $ 170.000.
Por principios, esta casa no publica las ventas efectuadas. T-1

GIMENEZ ZAPIOLA y Cía.

FLORIDA 239 CORDOBA 1621, M. DEL PLATA

CASA DE DEPARTAMENTOS

En pleno centro, alta renta, con alquileres de acuerdo Decreto. Edificio moderno con servicios centrales; planta baja con locales y 5 pisos altos, de un departamento por piso. Precio $ 270.000. Mc-1

SEGUNDO VILLALBA

DIAGONAL PTE. ROQUE S. PEÑA 740 U. T. 34-8315

PRECIO $ 600.000 — RENTA NETA 7 o|o.

EN BELGRANO, entre las barrancas y la Avda. Cabildo, vendo espléndida propiedad de renta, edificada a todo costo, con todo el confort moderno, departamentos de ambientes amplios, bien distribuídos y muy ricas dependencias; alquileres de $ 500. Renta firme y absolutamente segura. Informes: interesados únicamente. Mc-1

FARRAN & ZIMMERMANN Ltda.

Administración de Propiedades

CANGALLO 456 U. T. 33-2926

SECCION COMPRA Y VENTA DE PROPIEDADES

VENDIMOS EN $ 850.000

la finca, Parera 114|18 esq. Av. Quintana 111. Intervino por el comprador, el Sr. V. F. Espoueys.

COMPRAMOS

Terreno para industria, de 12 a 15.000 m2., con subsuelo de tosca, sobre pavimento y con servicios sanitarios, en la capital o suburbios. Oferta por carta. Mc-1

Ernesto WEYGAND

530 Hect.

Campo especial para tambo, a 80 kms. Once y 20 cuadras de un importante pueblo, con 10 potreros, 3 molinos, 2 casas, etc.; entrega desocupado, vendo.

Florida 229 Avda. (33) 7869

SALABERRY, BERCETCHE & Cía. S.A.

DEFENSA 188 34-2357

GRAN ESQUINA DE RENTA

A 2 cds. de Avenida Alvear. Deptos. de lujo. Construcción moderna. 7 pisos. Buena renta.

EDGARDO A. FERRARI COSTA

CORRIENTES 485 — SECCION PROPIEDADES — U. T. 31-7616

COMPRAMOS URGENTE

Propiedad de renta hasta m$n 500.000.
Fracciones de tierra en la Capital y suburbios, para dividir. M-1

ASTOUL BONORINO y Cía.

FLORIDA 461 (31) 2017 - 2029

PEDIDOS DE COMPRA:

Aproximándose la temporada de verano tenemos infinidad de pedidos de casas quintas y chacras, de todo precio, en los alrededores de la Capital. Sólo atendemos las ofertas de los propietarios, personalmente.
—Necesitamos varias casas de renta en buenos barrios, de pesos 100.000 a $ 500.000.
—Necesitamos Petit-hoteles en barrio Norte, hasta $ 100.000.

VENDEMOS:

—En el corazón de Belgrano, magnífico terreno, único sin edificar. Calle Obligado entre Juramento y Mendoza. 18m35 de frente.
—Esquina central. Bmé. Mitre y Bustamante, con 8 o|o de renta sobre $ 60.000.
—En el Barrio Leloir, Morón, vendemos las útimas fracciones baratas. 03848 Mc-1

68.000 Hectáreas de BOSQUES VIRGENES

En Salta (Depto. de Anta), vendemos campo con bosques vírgenes maderas duras (quebracho, guayacán, palo santo, mistol, etc.), agua abundante a 7 metros, grandes abras aptas cualquier cultivo, población, entre caminos nacionales para automóviles; a 30 km. del F. Carril; muchas mejoras. — Títulos perfectísimos. Por división de condominio. UNICO PRECIO $ 9.— m|n. la hectárea (nueve pesos nacionales), hay facilidades. Informes únicamente a interesados formales.

Adm. escribano ESCOBIO Mitre 574 - Rosario

Detalles en nuestras oficinas. T-1

PINI & JURADO

VENDE

ANCHORENA al 400. A MEDIA CUADRA de CORRIENTES

CASA DE 25 DEPARTAMENTOS. SIN SERVICIOS CENTRALES

Inmejorable construcción, con tres locales para negocio, tres sótanos y uno para maquinarias, 18 deptos. al frente, de 3 y de 2 habitaciones, con cocina, baño instalado y habitación y baño de servicio, 7 deptos. interiores de hall, pieza grande, cocina y baño instalado, Terraza con 8 habitaciones. Dimensiones: 18 x 17 mts.

UNA GRAN OPORTUNIDAD

AL 5 o/o DE INTERES

DINERO EN HIPOTECA SOBRE PROPIEDADES O PARA CONSTRUIR EN ESTA CAPITAL Y EN CAMPOS EN LA PROVINCIA DE BUENOS AIRES CUALQUIER SUMA

Informes en nuestras oficinas, Pini y Jurado, Callao 406, U. T. 47-8011. Mc-1

SOLARI y ROSSI

CASEROS 2844 U. T. 61-1475-76

CALLAO y CORDOBA

DE FACIL ADMINISTRACION

Moderna casa de renta, con 17 departamentos en Planta baja y 2 pisos altos, nuevos, cómodos, bien aireados, bien distribuídos. Alquileres firmes y muy módicos.

PRECIO: $ 315.000.—

Hay $ 130.000 en hipoteca al 5 o|o de interés.

EN CABALLITO

SOBRE LA AVENIDA JUAN BAUTISTA ALBERDI

En terreno de amplias medidas, una casa de renta, con 11 departamentos comodísimos, bien construídos. Alquileres que están por debajo de su verdadero valor con relación a la comodidad locativa. Produce $ 20.000 m|n. c|l.

PRECIO: $ 230.000.—

Con $ 50.000 en hipoteca al 5 y 1|2 o|o.

CON FRENTE A AVDA. RIVADAVIA, EN EL ONCE

25 VS. DE FRENTE POR 77 VS.

Edificio antiguo que produce renta. Vendemos por el valor del terreno.

INFORMES DIRECTAMENTE A INTERESADOS. 03914 Mc-1

RICARDO PEDEZERT

SARMIENTO 528 U. T. 33 Avda. 9514

100 HECTAREAS

EN "LOS CARDALES"

Sobre el camino Luján-Campana a pavimentarse, en punto equidistante de las rutas 8 y 9. Zona panorámica bajo la influencia directa de un sinnúmero de obras públicas proyectadas y en ejecución. Es una oferta excepcional, pues se trata de una interesante fracción de terreno apta para cualquier destino. Su precio es razonable. Daré informes al interesado. T-1

SUFFERN MOINE & CADEMARTORI

SARMIENTO 528 U. T. 33-0201 y 8743

SANTA FE y SALGUERO

PRECIO $ 350.000

En las inmediaciones y a pocos metros de Santa Fe, muy buena casa de renta compuesta de 24 departamentos, muy bien construída. Con alquileres inferiores a $ 160 mensuales, produce una renta absolutamente cierta de $ 28.000 netos al año. T-1

AV. ALVEAR

AV. Quintana, Callao. Ahí: Pisos modernos. Lindos y confortables deptos. Buen negocio en $ 335.000.

OCHO POR CIENTO

LIBRE de todo gasto y precio total $ 220.000, calle principal. En el Once. Moderna y buena construcción.

ALTOS Y BAJOS

OCHO deptos., sobre Independencia, Solís. Total, $ 140.000. Facilidades.

AVDA. 9 DE JULIO

POR Cerrito, antes de Cangallo. En 15 x 37. Varios locales. Valor terreno.

COMPRO SOBRE AV. ALVEAR

PISOS de categoría. Se paga su valor, siendo indispensable sea buena construcción.

ZONA RESIDENCIAL

SOBRE importante avenida del Norte. Notable propiedad de renta moderna, con 7 o|o libre, $ 415.000.

V. P. CACURI. Unicas oficinas, Rivadavia 875, U. T. 33-5597. mc-1

JAIME LORENZO

Rivadavia 961

EL PARAISO, (Bs. As.): 1200 hects. flor, con mejoras.

ROSARIO: Establecimiento 1600 hects. frente afmdo., dedicado a tambo, casco estancia, 6 casas.

BELL-VILLE: 2600 hects., establecimiento formado, frente al afmdo.

SANTA FE, (Dto. San Gerónimo): 600 hects., muchas mejoras.

SEBASTIAN EL CANO, (Córdoba): 4600 hects., muchas mejoras.

SAN FRANCISCO, (Córdoba): 1400 hectáreas, establecimiento formado.

SANTA FE, (Dto. San Justo): 3600 hectáreas, con muchas mejoras.

SANTA FE, (Dto. M. Juárez): 930 hects., con mejoras.

SANTA FE, (Estac. Piamonte): 200 hectáreas, con muchas mejoras.

LABOULAYE (Córdoba): 2900 hects., establecimiento formado.

RIO CUARTO, (Córdoba): 740 hects., establecimiento formado.

ARROYITO, (Córdoba); 550 hects., próximo al macadán y estac.

EL FUERTECITO, (Córdoba): 470 hectáreas, próximo al macadán y estac.

Los campos se entregan libres si lo desean. Hay fracciones hasta 100.000 hectáreas, desde $ 5 la hect., especial para especular, m-1v10

BADO y CORDOBA

Al Norte, cerca de 2 importantes avenidas, edificio de planta baja y 2 pisos, con 12 deptos., alquileres rebajados, sin servicios centrales, edificio de 4 años, vendemos en $ 185.000, incluso $ 60.000 cédulas del 4 o|o. Tratar: Lavalle 710, 3er. p. C. 32-0727. t-1

REINALDO ELENA

MAR DEL PLATA

HOTELES DE RENTA

MUY BUEN HOTEL a 2 cuadras de la Playa Bristol, 22 habit., 11 baños y dependencias. Alquiler muy bajo.
HOTEL CERCANO a la Perla, con 40 habit., 20 baños, con contrato de locación por 10 años.
BAR EN EL LUGAR más destacado del gran balneario. Muy acreditado.
RESTAURANTS tengo varios en venta, muy bien ubicados.
Consúlteme en mi casa central, Rivadavia 842, o en mi sucursal Mar del Plata, Santa Fe 1757. t-1

HILARIO BUFFA

LOCALES SOLAMENTE

CORDOBA Y ESMERALDA, en esa ubicación, vendo un edificio moderno, con varios locales y una Renta neta del 5 1|2 o|o, en $ 750.000.
FLORIDA, muy próximo, edificio compuesto de un local, con contrato largo y el 5,70 o|o de renta neta. Vendo, en $ 350.000.
Sarmiento 559 U. T. 32-0388

BELGRANO BARRANCAS

Renta neta $ 11.000 (9 o|o neto)

ARCOS - JURAMENTO

6 confortables deptos., y uno para el encargado, en 3 plantas, modernos, confort, living-comedor y 2 ambientes, sin servicios centrales.
Alquileres módicos de $ 140 y 190. Pocos gastos. Sólida construcción. Precio total $ 122.000, fac., Inf. L. Debernardis. Obligado 2393; U. T. 73-5856. b-1

RENTA 11 % NETO

Sarmiento 2331, planta baja y 7 pisos, 35 departamentos, calefacción, heladeras y más comodidades, amplio jardín, precio $ 460.000, menos 200.000 al 5 % a 10 años. Los alquileres son con la rebaja. Más detalles, F. Cervo, Carlos Calvo 4312, T. 50-7929. m-1v11

J. C. Porcile y Cía.

Cerrito 466 — U. T. 35-6502

BELGRANO: J. Hernández 1414|16. Casa y 1 depto., comod. y dep. 350 vs., $ 16.000 contado y facilid.
DEVOTO: Llavallol 5357|59. Casa al frente y depto. al fondo, construc. moder., 230 vs., $ 18.000 cont. y facilid.
N. CHICAGO: Av. Chicago 7360, reg. ubicación, grandes comod. 7,80x59,75 mts., $ 15.000 contado y facilid.
SAAVEDRA: García del Río. Soberbia casa moder., 2 plantas, $ 20.000 cont. y facilid. Solicitar informes.

MARTINEZ

SAN LORENZO 1051. Casa moder., living., 2 dorm., hall, b|inst., coc., jardín y fondo, $ 9000 cont. y facilid.

LA LUCILA

AV. ELFLEIN 3321|23. Reg. petit hotel 2 plantas, en lo mejor de La Lucila, $ 20.000 c. y f. Solicitar informes.

2—Comp. Casas, Camp. y Terr. — $ 1,30 LA LINEA

Casas y Chalets

BARRACAS o Constitución, compro casa renta 100.000 a 200.000 pesos, cont. rápida, Pellegrini, 34-8989. mp-2

COMPRO casa quinta hasta 5 hab., Norte u Oeste, Ibarra Luca 2242.

PETIT hotel compro, rad. Paraná a L. Pueyrredón, pcta. E. Ares, Yatay 229 mp-2v11

TENGO comprador casa mod., mínimo tres dorm., barrio familiar, próx. estación de Belgrano a Florida y V. López Detalles, Augusto de Wouters, San Martín 66. mp-2

Terrenos

A prop. directo compro terr. al cont. en cap. o prov., por carta únicamente a R. P., L. N. Alem 1926. tp-2v11

TERRENO amplio fte., cpro. contado, barrio Norte, sob. Avda.; 34-8796. v11

Campos y Chacras

COMPRO campo zona 9 de Julio de 1000 a 2500 hects., de convenir arrendaría, ofertas C. Correo 3015. mp-2

COMPRO campo de 12.000 a 15.000 hectáreas, sur provincia de Buenos Aires, Bortaburu, Rivadavia 5441. tp-2

COMPRO direct. en Balcarce, 900 a 1200 hect. de campo flor. Se revisa de inmediato. F. A. Critelli, Cangallo 499

2|A—Bóvedas — SE COMPRA — 1,30 LA LINEA

RECOLETA, bóveda o terr. cpro. en el día, Cacuri, Sarmiento 810. 34-5914.

3—Venta de Propiedades — $ 1,30 LA LINEA

Casas y Chalets

AVDA. Alvear, lujoso petit hotel c. céntricas, terreno con salida a 2 calles, de interes. dimens., susceptible de ser subdividido, $ 300.000. Casal, Manfredi. Pérego y Cía., B. Mitre 226. mo-3

AVDA. Correntes, dentro de Pueyrredón, casa de renta, buena construcción, $ 400.000, 8 o|o neto, A. Larrain, San Martín 201, U. T. 33-1427. v10

BOEDO, próximo a Rivadavia, planta baja y un piso, edificio moderno, sin servicios centrales. Renta neta $ 12.960. $ 175.000. Inf., Cangallo 499, 1o., escrit. 9 y 10. to-3

BELGR., residencia confortable, jardín, barrio disting., vdo. bto.; T. 244-0910

CASA, sala, 2 habit., piec. en altos, coc. con gas, baño inst.; Viel 606, después de las 12 hs. mo-3v10

ITUZAINGO, casa quinta próx. Gaona, 7 hect., gran arb., vdo. C. Pellegrini 1286, 39, 15|18. mo-3

PUNTA chica, Parque Ibáñez, lote 15 por 60 mts. Excep. $ 8,50 v., con fac. Inf. Jorge Cabral y Cía.; 34-0558. v12

PLAZA Constitución, próx., vendo propiedad de altos, bajo y negocio en $ 65.000, tratar Paraná 745. mo-3

PALERMO Chico, vendo lindo petit hotel, con garage; 44-2333. to-3

Terrenos

MORENO, vendo terreno ideal edific. chalet, 10.900 m|c. a $ 1,20 m|c. 67-7482. mo-3

MAR del Plata, 1 c. Playa Grande, vendo esquina, vista mar; 35-0858.

8000 vs. Moreno, sobre afirm. a San Miguel, con mej., para fin semana, vendo. Victoria 3633, T. 46-7731.

Campos y Chacras

SAN Nicolás, 85 hectáreas, población, alambrados, monte, ganad., agricult., 18 km. ciudad, Vde. Juan Boracelia (H.), Sarmiento 412. to-3

SAN Miguel, p. lot., herm. fracc. 17 hect., sob pav. rut. 8 h. resid. 0,85 ctos. mt. ver p. tarj. escribanía. 71-7074. mo-3v11

VDO. 400 hects., a 40 km. Constitución; 1.500 b. mej., en el S. de Santa Fe; 400, Guaminí; 400, Brandsen; 800, Tres Arroyos; 2.500 Dorrego, y 5.500, gran estancia, zona V. Tuerto, o mit. Pallache, Bmé. Mitre 519, 33-7398.

VENDO buen campo, zona Sudoeste, para renta, da 6 o|o. Precio $ 145.000. U. T. 33-8786. to-3

5—Comp.-Venta de Hacienda — $ 3,20 EL CENTIMETRO

VDO. 250 vaq. 18 m., Durham, en Villegas; 700 vacas y vaq. Hereford, F. C. S., y 5.000 cord. Romney, F. C. S. Pallache, Bmé. Mitre 519, 33-7398.

6—Arrendamientos de Campos — PEDIDOS — 0,90 LA LINEA

ALQUILO campito hasta 8 hect., c. casa cerca Cap. Fed., amplios detalles a Cas. Correo 3, Luján. mp-5

DESEO arrendar campo en General Belgrano o zona adyacente, hasta 5000 hectáreas, contrato largo, ofertas por carta únicamente M. A. Figueroa, Santa Fe 1762, capital. mp-8v12

OFRECIDOS — 0,90 LA LINEA

DOY 500 hects., secc. 1ra. Pampa, 10.000 depto. G. Roca, Córd.; 2.500 zona V. Tuerto, y 3.000 Olavarría. Pallache, Bmé. Mitre 519, 33-7398.

8—Dinero Ofrecido — Operaciones de Créd., Prést. e Hipot. — $ 1,30 LA LINEA

A DINERO PARTICULAR

En efectivo sin primas, gastos ni descuentos, en 1a. y 2a. hip., de $ 3000 a 3.000.000, sobre casas, campos, construc. y para completar precio de venta, cap., prov. y M. del Plata, plazo 5|10 y a devolver por cuotas a voluntad. Compro créditos hipotecarios. Todas las operaciones se revisan y contestan en el acto con reserva. Unicas oficinas establecidas hace más de 30 años en la calle Rivadavia 961, Lorenzo. U. T. 35-1367.

VEAME pihipot. 2da. y 1a., 5 o|o. Contest. en el día, Cacuri; Sarmiento 810

PARTIDAS de $ 8000 a $ 150.000, para primeras hipotec. No se cobra com. Directo con inter. A. Dinegro, Corrientes 1389, de 10-11 hs. y 16-17 hs. mo-8v11

9—Com.-Venta Alh. Pied. Prec. — PEDIDOS — 1,60 LA LINEA

ALHAJAS Y BRILLANTES

PAGAMOS TODO SU VALOR

Joyería Broggi, San Martín 140 to-9v20

ALHAJ., brillantes, p. bien, oro $ 6,50, plat. $ 21 gr.; E. Ríos 374, ciesq. Belgrano. to-9v10

ALHAJAS, brillant., platería, $ 200 k. oro h. $ gr. R. Peña 1042, T. 44-6182 to-9v10

LA EQUITATIVA, Suipacha 540

Nuevo local compraventa, cambio.

ALHAJAS, BRILLANTES mp-3v30ag.

15—Artíc.- para Señ. y Señorit. — SE COMPRA — 1,10 LA LINEA

AJohnny 44-9265 compra vestidos, trajes, blusas, calzado. Consúlteme. v10

A 47-9749 pago muchís, vestidos Sra., taill., tap., traj. homb. v10

AMARTA, compra vestidos calle, fiesta, tap. b. uso, a domic.; 35-4541. v13

CARMEN compra vestidos y tapados de señora, a domicilio; 38-5327.

SE VENDE — 0,60 LA LINEA

A RAIMUNDA

Verdadera liquid. mod. ocasión, elegante colección trajes calle, noche, tap., vest. novia; Libertad 1071 U. T. 44-5152. v8S.

A LOUISE, vestidos, tapados de ocasión; T. 47-5578. to-15v8S

ALTA costura, vestidos vendo, ocasión, como nuevos; 71-3323. to-15v10

MARIA DEL CARMEN

Liq. vestidos de ocasión, modelos alta calidad. Precios rebajadísimos; Montevideo 928, 5o. D. U. T. 41-2945. to-15v11

REGIOS VESTIDOS de OCASION

VENDO MUY BARATO

SANTA FE 873 — entrepiso mo-15v10

VESTIDOS, tapados y pieles de ocasión, vendo; 48-1748. v12

20—Pieles — SE VENDE — 0,70 LA LINEA

LIQUIDO tapados de piel desde $ 70. Chile 1370, U. T. 38-9273.

SE vende tapado batas de astrakán, nuevo; Juncal 824, piso 12, depto. 40, de 14 a 17. to-30

VENDO capa zorro plateado a particular. T. 38-7858. to-30

22—Art. p. Hom., Jóv. y Niños — SE VENDE — 0,60 LA LINEA

DAMOS vuelta traj., sobret., arregl. gral., gde. a chico; Montevideo 907, 42-0742. to-22

DESDE $ 15 doy vuelta traj., sobret., comp., B. Mitre 1683. T. 38-4778. v3la

23—Automovilismo y Anexos — SE VENDE — 0,80 LA LINEA

CLIPPER Packard modelo 42, perfecto estado, vendo; Venezuela 1661.

PACKARD Clipper 1941 de lujo, 50.000 kms. Junín 1839. mo-23v10

24—Alquiler de Automóviles — OFRECIDOS — 0,70 LA LINEA

ALQ. autos part., furgones, camiones, c|s. chófer: Gilemes 4228, 71-0828. v20

26—Chóferes y Conductores — PEDIDOS — 0,70 LA LINEA

CHOFER con horas desocupadas en la tarde, buenas recom., neces., presentarse desp. de las 14; Charcas 1452.

OFRECIDOS — 0,40 LA LINEA

CHOFER argentino, mecánico, 23 años, de registro profes., para particular o comercio. 47-9864. mo-26

CHOFER valet, lujo, trabajó varios años con diplomáticos, París, Bs. Aires; Basavilbaso 1264, portero. mo-26

CHOFER prof. comp. pidalo Sociedad Choferes Particulares: 71-9211. v23ag

31|A—Policía Particular — OFRECIDOS — 1,20 LA LINEA

POLICIA PRIVADA: I. P. C. Investigaciones. Abs. reserva. 35-3399-3328. to-31v24 Agto.

32—Emp. Limp.-Lust. de Pisos — OFRECIDOS — 0,40 LA LINEA

ATENCION, "Los 5 Hermanos" encera, rasquetea pisos parquets dejando brillantes como espejos, limpian casas, lustran muebl., alfombras, cúmic. Friebe, 44-0934 y 8534, Pueyrredón 2032-1731. mo-32v11

A $ 1 encero, rasquet. pisos con máqs. de las más modernas, los dejo nuevos limp. cas. Alsina 1347. 38-8793. v10

A $ 1 y 1,50 encero, limp. casas, lustro mueb.; 71-0870. Charcas 3447. v10a.

A La Reflejo enc. p., rasq., limp. casas y vidrios; 47-5771, 59-7507. v11

ENCERO pisos, rasqueteo, cera virgen, Santa Fe 3612, T. 72-0245. v10

LA PAZ, la mejor empresa para pulido de toda clase de pisos a nuevo, con máquinas modernas, encerado brillante y limp. de casas en c. punto. Llame 37-3125 y 67-3002. P. L. S. Peña 517. v10

LA Marsellesa, encerados y limpieza; L. N. Alem 1334; 31-0184, 31-4439. v10

38—Páj., Perros, Aves de Corr. — SE VENDE — 0,50 LA LINEA

ATENCION, vendo un casal monos africanos, vicuñas, llamas, osos hormigueros; Taboada, Pavón 1037, 26-3718. to-38v12

Cachorros Pointer de caza, puros, policía y otros, a $ 10; Victoria 752. to-38v11

CANARIOS flautas 200, origen y canto; Victoria 752. to-38

CACHORROS Policía y pelo duro, a $ 30; 70-9329, Repubblquetas 2838. v11

DOBERMANN, Cocker, Caniche, Scotch, Pekín, Coly, Bull Francés; Av. Uriburu 1538, Olivos. Tel. 0538. v4S.

EXPOSICION AVICOLA

Cerrito 1578, U. T. 42-6100. No hay nada igual en plena ciudad y abierta todos los días. Gran presentación de aves. Palomas, faisanes, patos, patos, conejos Flandes, perros, todo perfecto, de raza. Huevos para incubar. mo-38v10

VDO. cachorro Caniche y Cocker gran pedigree; Callao 1519. to-38v11

40—Comp. de Mueb. y Mercad. — $ 1,60 LA LINEA

ANTES DE VENDER

A 47-9911, ALTO PAGO

Moblaje, pianos, mueb. franceses, ingleses antig., cuadros, alfombras, adornos, platería, porcelana, marfiles, heladeras eléctricas, cristales, cajas de hierro, ropa; Tucumán 1365. ap-40v18.

A 71-2511 Balak compra muebles, pianos, mueb., máquinas, alf., cortinados, metales, porcelanas, Santa Fe 3610 bp-40v25a

A ERNESTO Compra muebl., pianos, adornos, plat., alfombras, obj. valor, 62-1585, Corrientes 2136. v11

A 62-0127 Pago su valor real p. mueb., pian., objet. arte, alfomb., máq. coser, escr. V. Gómez 3070. v11

A 67-7177 Compro muebles, pianos, adornos, porcelanas, objetos arte; Charcas 1851, KREIMER. v2eA.

A 71-7337 "CASA ITALIANA" compra muebles adornos, objetos arte, alfombras, etc. Soler 3924. v30ag.

A 41-6945 pago su valor real muebles, pianos, ador., plat., alfomb. máq., rop. José, Arenales 2367. v10

A 47-8722 Zelman c. mueb., pian., ropa homb., alf. Junín 388. ap-40v10

A 71-4558 Comp. mueb., pian., ad., máqcos. Lavalle 3762, Mario. v10

A 59-1693 Marcos c. mueb., pian., obj., ropa Sarmiento 2210. v10

43—Compra-Venta Art. Diver. — Ropas, Calzados y Art. Varios — PEDIDOS — 1,10 LA LINEA

A 35-1650, GREGORIO PAGA

Por trajes de hombre, perramus y pilotos hasta $ 80

M. ESCRIB., COSER, FOTO-CINE

microscopios, compases, victrolas, radios, ventiladores motores, bicicletas, adornos, porcelanas, bagles, estufas, cuadros, ropa blanca, saldos de artículos diversos, antigüedades en general y todo artículo valor que represente valor. Consulte nuestra cotización. 35-1650. GREGORIO. v10

A 35-2909 - MATEO - 35 - 2909

PAG. TRAJ. DE HOMBRE, PERRAM. y PILOTOS de $ 30 a 80

MAQ. ESCRIB., COSER, RADIOS

Victrolas, pianos, porcelanas, cristalerías, alhajas, pianolas, pianinos, ropa blanca, microscopios, artículos de regalo. Platería, tapados de señora; Libertad 445. v10

A JUAN CARLOS: U. T. 33-3794

Alto pago: Pianos, muebles ingleses y franceses, antigüedades, porcelanas, cristalerías, metales, alfombras, máquinas coser y escribir, cajas hierro, archivos, escritorios, cuadros, etc. Victoria 673.

A 47-8816, DAVID KUCHINSKY

Paga bien trajes, perramus, sobretodos, vestidos tapados, máquinas coser y escribir, platería, regalos, cristales, alfombras calz. obj. en gral. Junín 673. v10

A 47-5849 ALBERTO paga mucho trajes hombre y señora, sobretodos, perramus, calzados, ropa etiq., platería, máq., alfombras; J. E. Uriburu 522 y Lavalle 2225. ap-43v11

A 47-9749, JOSE paga muchísimo ropa usada hombre, señora, perramus, cals., obj. varios. v10

A 47-5691 Charcas 2013. Benito compra ropa, ador. y obj. var. v10

DENTADURAS, dientes post., chafal., ant. p. b. Cangallo 949 tp-43v16ag.

47-0199. ALVAREZ paga más trajes hombre, Sra., perram., ador., plat., obj. Lavalle 2232. ap-43v11

44—Ventas Varias — 0,80 LA LINEA

ASPIRADOR y enceradora Electrolux, vendo; Lavalle 1460. to-44v10

ASPIRADOR y enceradora Electrolux, ocasión, vendo; 51-0220. to-44v10

MANTA viaje 2x1, vendo. U. T. 47-7753, 10 a 12. mo-44

45—Compras Varias — $ 1,10 LA LINEA

HELADERA familiar, compro; U. T. 37-4546. tp-45v10

46—Radiotel., Fonogr., Acces. — SE COMPRA — 0,70 LA LINEA

CASA CHICA A. Ward, 30 años comprando discos selectos; Salta 678, T. 38-7609 y Talcahuano 419, 35-3321. v11

SE VENDE — 0,70 LA LINEA

URGENTE vendo radio moderna, ambas corrientes, $ 90. 31-7089. mo-46

48—Pianos e Instr. Musicales — SE COMPRA — 1,20 LA LINEA

CASA de pianos compra pianos y armonios, pago en el acto; T. 35-3334. tp-48v29ag

EXTRAVIADO libro encuadernado "Liniers de Grousac", revolver a Diagonal Norte 530, 9 p., escrit. 517.

GRATIFICARE a quien devuelva perro pelo duro, color blanco, manchas negras, extraviado en V. López; 741-5872

61|B—Casas y Departamentos
Transf. de alquil. y venta de mueb.
PEDIDOS — 0,90 LA LINEA

COMPRO departamento amueblado o acepto transf. de 1 ó 2 ambientes, con preferencia céntrico o zona Norte. T. 34-7763. mp-61|Bv10

62—Casas, Chalets sin Amueb.
PEDIDOS — 0,60 LA LINEA

BELGRANO, BUSCO CASA
Living amplio, comedor idem., dos o tres dormit., jardín, depend. modernas, matrimonio solo, hablar 9 a 13 hs. 42-8367. mp-62v11

CASA, mínimo 6 habitaciones, se necesita en radio comprendido Av. Colón, Caseros, Av. Mayo y Juju; enviar propuestas a Fundación Miguel Lillo, calle Miguel Lillo 205, Tucumán. mp-62v11

OFRECIDOS — 0,70 LA LINEA

A estrenar, a 1 c. Vélez Sarsfield, Alvarado 2846, esq. Río Limay, casa b. de liv.-comed., 2 dor. y dep., c|os. gge. mo-62v12

A estrenar, 2 casas, 3 habitaciones, confort, Holmberg 2168-70. v11

ALQ. casa, Paraguay 4656, 7 piezas, $ 220. mo-62

ALQ. casa lujos, a facult. o laborat. químico; Charcas 4745. mo-62

ALQ. casa sola, altos, lujosa, 4 c. subt. V. Loreto 3684 y Av. Forest. v12

CASA alq., $ 250, 4 hab. princ., y 2 más; Agüero 1634. to-6|v10

PALERMO Chico, Sevilla 2963, petit hotel, 5 hab. princ., cal. centr., garaje, jardín. Vis. 10 a 12 y 15 a 17. v10

63—Depart. y Pisos sin Amueb.
PEDIDOS — 0,60 LA LINEA

BUSCO depto zona norte, living, comedor, 2 ó 1 dormitorio y depend. 42-3791. ap-63v10

BUSCO depto. 4 habitaciones y comodid., centro, Once, Palermo. Cartas solam., Centenera 185, Hasta $ 190. v10

BUSCO depto. centro, 3-4 ambientes, dentista, T. 41-7088. mp-63v10

DPTO. 2 ó 3 amb., pieza serv., hasta $ 160, gratif. $ 25, 44-0813. v12

NECESITO depto. céntrico de 4 a 6 habitaciones, tratar 23-0248. v11

PISO o casa, barrio Norte, 7 habitaciones y dependencias; T. 44-4730. v10

PISO o casa confort., de 4 ó 5 habit. princip., fila, bien busca. 59-3572.

ADMINISTRACION DE PROPIEDADES
A R P E S
SANTA FE 1284 — 42-6465

EXCEPCIONAL VISTA AL RIO
GUIDO 2652-56
(FRENTE PLAZA FRANCIA - CERCA ESTATUA GRAL. MITRE)
DEPARTAMENTOS DE LUJO
EN TERMINACION
Hall, living-room, comed., hall íntimo, 3 dormits., 2 baños y toilette. Muy buen servicio y todo confort.

FRENTE A PLAZA E. MITRE
BARRIENTOS 1534 - 40
(1 c. LAS HERAS Y PUEYRREDON)
A ESTRENAR
DEPTOS. DE CATEGORIA
Hall, living-room, comedor, hall privado, 3 dormitorios, 2 baños, Amplio servicio y todo confort. mo-63v12

ALQUILANSE
PISOS DE CATEGORIA
A ESTRENAR - CON GARAGE
UBICACION DESTACADA
Libertad No. 1386 y Av. Alvear, frente a la plaza Carlos Pellegrini.
Máximo de confort y elegancia
mo-63v13

A ESTRENAR
RIO BAMBA 1142
CASI ESQUINA SANTA FE
PISOS DE CATEGORIA
Hall, living, comedor, 2 y 3 dormitorios amplios, baño, toilette, placards, habitación de servicio para 2 camas, office, cocina, patio cubierto, baño de servicio, calefacción, agua caliente, filtro, heladera, caja de seguridad y guardamuebles.
ALQUILER HASTA $ 480
GRAN LUJO Y CONFORT
mo-63v12

A ESTRENAR
Av. J. B. Justo 2126
a 1 cuadra Correntes
Cómodos departamentos de amplios ambientes, inmejorable ventilación, abundante luz y sol, grandes placards. Con y sin hab. servicio. Entrada, escaleras y pallers espaciosos y lujosamente decorados. A 4 cuadras Estación Dorrego, subte. Lacroze; a 3 cuadras Estación Chacarita del F. C. P.

ALQUILERES DESDE $ 150
bo-63v13

A ESTRENAR, FRENTE A LAS BARRANCAS DE BELGRANO
JURAMENTO 1889
En edificio de categoría. Piso de gran recep., 4 dorm., 2 baños y toilet. Amplia y cóm. zona de serv. Secador Etersol. 2 helad. Detalles de lujo y conf. v13

A ESTRENAR
VTE. LOPEZ 1851
A POCOS METROS DE CALLAO
UNICO DISPONIBLE
Departamentos de hall, living comedor, 3 dormits., baño y toilette, depend., de servicio. Calefacción y agua caliente central, heladeras, incinerador de residuos. mo-63v11

A ESTRENAR
SALGUERO 1965
A 30 mts. de Avenida Santa Fe
Deptos. de lujo, gran recepción, 4 dormitorios, 2 baños, calefacción **"Deigiu"**, aire caliente, gran cocina, 2 piezas de servicio y todo confort, VISITARLOS. v20

A ESTRENAR
AV. QUINTANA 50
Suntuosos departamentos, 3 grandes ambientes de recepción 3 dormitorios, 2 baños, amplias dependencias, calefacción, agua caliente, refrigeración y secador central.
GRAN LUJO Y CATEGORIA
mo-63v18

A ESTRENAR
AVDA. QUINTANA 345
LUJOSOS DEPARTAMENTOS
De hall, gran living, comedor, 3 dormitorios, baño y toilette. Dependenc. de servicio, calefacción, agua caliente y heladera central.
TRATAR CIFASA
CORRIENTES 525 — 3er. PISO
mo-63v12

A ESTRENAR, ENTRE JARDINES
Avda. LUIS M. CAMPOS 1616
FRENTE Avda. VERTIZ y RIO
Gran categoría. Deptos. de hall, liv., com. 3 y 4 dormits., 2 baños y dependenc. todo conf. mod., 3 ascens. Playa para autos. Med. loc. exc., 2 c. Est. Belgrano. mo-63v11

AV. ALVEAR 1917
PISO DE CATEGORIA Y LUJO
Living-room, comed., 4 dorms., 2 baños, toilette, office y cocina (eléct. y gas). 2 habs. serv. y baño, lavadero, ascs. a gas, calef. y agua cal. central, 2 ascens., entrada indep. servicio por Ayacucho. mo-63v13

A ESTRENAR
LAS HERAS 2152
Deptos. liv.-com., 2 dorm., p. serv., calef., agua caliente y heladera central. v13

A ESTRENAR
MOLDES esq. J. HERNANDEZ
3 c. de Avda. CABILDO
50 DEPARTAMENTOS
1, 2 y 3 HABITACIONES
mo-63v12

A ESTRENAR
MALABIA No. 2251
Sobre subte. Chadopyf y Jardín Botánico deptos., hall, 2 ambientes principales, placards, cocina a gas, calefac., agua cal. y heladeras centrales, mucho aire y luz. DETALLES DE LUJO Y CONFORT
mo-63v16

ALQ. REGIO DEPTO.
en 2 pisos, c|jardín en 89 piso, regia vista, gran living, 3 dorm., baño, toilet, jardín inv. y depend. serv., ag. cal., heladera y cal. central; Pino 2446. bo-63

A estrenar: BELAUSTEGUI 2802
A 1 cuadra de Nazca y Av. J. B. Justo, deptos. mod., 2 dorm., liv., com. y dep. serv. Planta baja, depto. ideal p. médi. o dent. Terrada 1494, dep. mod., con entrada independiente. Tratar 44-9473. v11

A ESTRENAR
POZOS 758
Deptos. de hall, living-comedor, 1 y 2 dormit. y dependencias, calefac., agua cal. e incinerador, $ 180 y $ 230. v14

A ESTRENAR
VELAZCO 385
A 2 cds de Corrientes y Canning y subte., deptos. de hall, living, comed., 1 dormit. y depend., $ 140. mo-63v14

A ESTRENAR
CHARCAS 4755
A 2 cds. de Santa Fe y subte. Palermo, deptos. de hall, 1 y 2 habit. y depend., $ 140 y $ 160. to-63v14

ALQ. DEPTO. CHICHE
Living, 2 dorm., baño, cocina, ag. cal., calefac. central, a la calle, a pasos Cabildo, Juana Azurduy 2358. bo-63

A ESTRENAR
GÜEMES 4898 esq. Godoy Cruz
A 1 cdra. de Santa Fe y subterráneo Palermo, deptos. de hall, amplio living-comedor 1 y 2 dormit. y depend. v14

A ESTRENAR, 1 c. est. Devoto
Lacar 4225, deptos. liv., com., 2 y 3 dormit., ampl. depend. calef. central, placards y t. confort mod., $ 280 a 350. v12

ASESORIA DE ALQUILERES
Llámenos por teléfono y le proporcionaremos casa o Depto. en el barrio que Ud. desee. Lavalle 1382, 5o. p., 38-5018, de 9 a 12 y de 14 a 17. to-63v10

ALQUILE RAPIDO
CASA O DEPARTAMENTO
"LA CARTELERA DEL BARRIO"
RODRIGUEZ PEÑA 557, 3o. E, 35-6892 to-63

A ESTRENAR: BELGRANO 1288
Deptos. de liv.-comedor, dormitorio, baño, cocina, patio, lav., etc. Mucho aire y luz. Ultimos disponibles. mo-63

A ESTRENAR EN BELGRANO
Sobre estac. Coghlan, Washington 3540 y Monroe. Deptos. de hall, living-comed., 2 dorm., coc. y calefones eléctr., $ 150. v12

A ESTRENAR - SALGUERO 1881
A 1 cuadra de Santa Fe, deptos. de 2 y 3 hab. con y sin pza. de serv., calef. centr., agua caliente. Desde $ 160. v12

A ESTRENAR
Flores, 1 1|2 cuad. Rivad. y 3 de estac. F. C., E. Bonorino 148, extraord., 3 hab. $ 140 a $ 170, aire, luz y sol. mo-63v10

AVENIDA ALVEAR 3292
Alq. piso lujoso, 2 amplias recep., 4 dormitorios, 2 baños, agua caliente, calefac. central, todo confort. mo-63v14

ALQ. TUCUMAN 2236
Moderno depto. hall, liv. comed., 2 dorm. dep. serv., calefac., agua cal., frig. centr. to-63v13

A ESTRENAR
Cabildo y F. Lacroze, Teodoro García 2448. Deptos. mod., liv.-com., 2 dorm., p. y b. serv. Calefacc. mo-63v12

ARROYO 1069, PETIT HOTEL
En 7 pisos, sala, com., 3 dorm., 2 baños, 2 p. serv., calef. y ag. cal. centr. v10

A ESTRENAR, s. Av. Sáenz 1200
Mod. y ampl. depto. de 3 y 4 habit., depend. Beazley 3989. mo-63v11

A ESTRENAR
Parque Rivad., 1 c. subte. J. M. Moreno
Viel 251, hall, 2 hab., de $ 130 a 145. v12

A estrenar depto. living, 2 hab., coc. y calef. eléct., $ 200, a 2 c. Santa Fe, Laprida 1640. mo-63v13

ALQUILO depto. nuevo, a la calle, hall y 3 habitaciones, a media cuadra de Santa Fe; Arévalo 2305. to-63

A estrenar depto. moderno, 2 dorm., comedor, calefac. y agua cal. central. Pampa 2239. mo-63v14

A estrenar, Olazábal 1980, dep. amplio, 3 amb., dueño, 67-8232. bo-63v10

ALQ. depto. amueb. p|m., agua caliente, calef. todo día, T. 31-2310.

CONESA 1980|90, una c. est. Belgrano R. alq. chalet confort., hall, amplia recep., 6 dormit., 3 baños, buenas chimeneas, gge., jardín, etc. Vis. de 9 a 12 y de 15 a 18 hs. Trat. Thompson, Florida 833, 31-8484. mo-62v12

CABILDO 100, Zapata 85. Parte de casa alq. Com. c|chim., 2 dorm. luj., baño y coc., ind., c|cfon., s|gas, jard., pat. lav., zot. ap-63

CHARCAS 4028, deptos. a estr., 2 hab., bñ., placard, cocina gas, calef. central. Vila Alquila. mo-63v12

CABILDO 2421, dto. 3 h., bñ., coc. gas c|calefón, tza., h. serv. Vila Alquila. v13

DEPARTAMENTO esquina, nuevo, moderno, frente, alq. 19, 29 y 3r. piso, $ 120. Montañeses 3098. mo-63v11

DEPTOS. 1 y 2 habit., hall, coc., calef. a gas, sol, desde $ 150. Méjico 1392. mo-63

EN TERMINACION
TALCAHUANO 1283
Hall, living, comedor, 2 y 3 dormit., 2 baños, hall íntimo 2 hab. servicio, toilet, office, cocina, lavadero, 2 ascensores, calef., agua cal. y heladera centrales, quemador de residuos. Excelente iluminación.
PISOS DE CATEGORIA
mo-63v12

LOMAS
Alq. Avda. Meeckx 419, deptos. modernos y conf., recién term., aire y sol. v12

TERRADA 3330, dto. liv.-com., dorm., placard, dep., t. conf. moderno. v13

TEOD. García 2833, dtos. a estr., comed. 1 y 2 dorm., fte. est. Colegiales. v13

VILLALONGA
MUDANZAS
GUARDA - MUEBLES
PERU 22 — Tel. 33 Av. 8543.

64—Casas, Dep. Am. sin Pens.
OFRECIDOS — 0,80 LA LINEA

● **ADECA** ● **FLORIDA 229**
T. T. 34-7798
OFRECEMOS LOS MEJORES
DEPARTAMENTOS Y CHALETS
CON MUEBLES
EN LA CAPITAL Y ALREDEDORES
mo-64v11

A. MOLINA & Cía.
OFRECEN
Los mejores departamentos amueblados.
CONSULTENNOS
San Martín 469 — U. T. 32-0576
to-64v12ag.

ALTURA ENTRE RIOS 900
CARLOS CALVO 1655
Depto. amuebl., moderno, comed., 2 dormits., baño, cocina, terraza, cipileta. Calef., ag. cal. y helad. centr. $ 250. v14

A ESTRENAR
SAAVEDRA 36 casi esq. Rivadavia, 2 cuadras Plaza Once
1|2 cuadra subte, estación Alberti, dpto. amueblado, ropa y limpieza. mo-64v12

ALQ. JUNCAL 1283, 6o. D.
Depto. mod., muy bien amueb., living-comedor, 2 dormit., **teléfono**, calefacción, agua caliente y helad. central. v13

ALQ. depto. conf., mod., bien amuebl., liv.-comed. y dorm., frigid. etc., pesos 320; Melo 1958, portero, tr. 34-7798. mo-64v22

ALQ. depto. bien amueb., confort mod. hall, liv y dormit., $ 170. Vte. López 2281, ver portero, tr. 34-7798. v14

ALQ. dpto. living, dormitorio, agua caliente, calef. central, regio moblaje francés, radio, ropa hilo; Córdoba 435.

AGÜERO Nº 2219, 2 cuad. Pueyrredón, depto. ultramod., 2 hab., todas comod., $ 180, casa eleg., tranq. v12

ALQ. depto. amueb. mod., conf., a caballero. Juncal 1690. mo-64v10

ALQ. dep. amuebl., 2 p. a la calle, liv., coc. Diag. Norte 995, 6o. A. v13

LEMANY, Cevallos 452, a señor, dep. titos cs. muebles, todo radio. v20

BONITO dpto. amueb., 2 amb., calef., agua cal., céntrico, a flia., $ 200, llamar desde 14. 35-2846. mo-64

BARRIO norte, amuebl., depto. 2 amb., tjc.; Vte. López 1774, V. port. v14

DEPTOS. AMUEBLADOS
CON SERVICIO DE HOTEL
terraza — cocina — frigidaire estrictamente familiar
EDIFICIO VIGGIANO
CORRIENTES 785
mo-64v12

DEPTO. am., moderno, luj., liv.-com., 2 dorm., t|comod.; Arenales 875. v10

DEPTO. lujosam. am., 1 amb., ag. c., calef., sol, aire, luz; Beruti 2371. v14

EN Belgrano, regia mansión amueblada, de gran lujo, gran recep., 4 dorm., ampl. dep. jardín, gge., calefac. Vila Alquila. 31-8371. mo-64v13

67—Casas—Chalets—Quintas
en Pueblos de Campo y Veraneo
PEDIDOS — 0,70 LA LINEA

BUSCO casa Martínez a S. Fernando, 4 hab. y dep. serv. T. 72-5070. v11

OFRECIDOS — 0,70 LA LINEA

ACASSUSO alq. hermoso chalet amueblado, living-comedor, comed. diario, 3 dormitor., 2 baños, garage, sótano, vajilla, excelentes infor. 742-0746, de 9 a 12. v11

ACASSUSO alq. chalet s|muebl., 3 dor., living-com., garage, calefac., otros en Olivos. Inf., 742-0746, de 9 a 12. v11

LA LUCILA
Se alquila espléndido chalet con gran jardín, garage y dependencias, ideal p. restaurante o pensión, en la misma avenida, Av. José C. Paz 3492. Tratar de 16.30 a 17 hs. en el mismo lugar. v14

LA LUCILA Debenedetti 1740. Chalet comed., 2 dormit., baño, coc., jardín, alq. Cafferata. mo-67v12

MARTINEZ, oportunidad, por ausentarme alquilo amueb. hermoso chalet amplio living, comedor, 4 dormitorios, 2 baños, dependencias serv. amplias, gran jardín, parrilla, hasta febrero. Más datos 742-0746, de 9 a 12. mo-67v11

MARTINEZ alq. casa, terr. amp. Albarellos 2183; Tr. Sarmiento 636, v11

OLIVOS, cerca est., alq. bungalow mod., hall, recep., 3 dormit., 3 baños, buenas depend., gge., gran jardín, c. árb. de sombra, calef. c., Visit. c. tarj. de la Agencia Prop. Thompson, Florida 833, 31-8484. mo-67v11

PALOMAR. Hotel "Chalet Sulzo" descanso ideal p. week-end o residir, gr. parque, caball., calef. ctr.; 658-1247. v12

RIVADAVIA, F.C.C.A., a 3 c. est., Segurola 315, reg. chalet amuebl., con todo lujo, 2 plantas, gran recep., 3 dorm., 2 baños, gge., calefac., jard. Vila Alquila. mo-67v13

VTE. López, muy buena ubic. Alq. chalet mod., con y sin muebl., recep., 3 dormit., baño, dep., gge., jardín, calef. c. Vis. c. tarj. de THOMPSON, Florida 833, U. T. 31-8484. mo-67

Córdoba

VALLE Hermoso, Alq. chalet am., s. estren., lado cine, 2 c. est., liv-com., 2 dorm., plac., depend., gge. Inf. 34-1342 mo-67v10

67|A—Hoteles y Pensiones en Pueblos de Veraneo y Playas
OFRECIDOS — 0,70 LA LINEA

BELLA Vista, pens. Qta. Frisia, ideal f|sem., desc., caballos; 656-0233. v12

67|B—Salas y Piezas en Pueb. de Campo y Veraneo
OFRECIDOS — 0,50 LA LINEA

OLIVOS, en herm. residencia con jard., hab. con pensión; U. T. 741-2230. v10

OLIVOS, en chalet con jard., pieza confortable, pens. fa.; 741-2674. v15

69—Casas de Pens. y Hoteles
OFRECIDOS — 0,70 LA LINEA

C. Florida 575, hotel alq. pieza luj. c. vent., t. comod., c. mueb. mo-69

HOTEL "El Cuyano", baños cal., pensión d. $ 4,50. Maipú 768. v18

HOTEL, pensión Vilaseca, día $ 5, Av. de Mayo 776, 4º mo-68v11

70—Pensión en Familia
OFRECIDOS — 0,60 LA LINEA

COMIDA de 1ra., doy almuerzo y cena en pensión residencial; Ayacucho 1020 to-70v12

MANDO viandas, almuerzo y cena, comida de 1ra.; Ayacucho 1050. v-12

MANDO viandas a flia., barrio Norte, comidas 1a., pr. mód.; 42-4104. v14

VIANDAS a domicilio, com. de 1ra.; 41-7693. mo-70v10

71—Piezas sin Mueb. sin Pens.
PEDIDOS — 0,30 LA LINEA

PIEZA central, 2 personas mayores, cocina sola. 38-6158. mp-71

SEÑORA desea habitación baja, gr. o chica. Belgrano, Colegiales; 63-3535.

VIVIENDA busco cualquier barrio, referenc. U. T. 35-1524. mp-71v11

OFRECIDOS — 0,30 LA LINEA

ALQ. comedor y habit., 2 cuadras Santa Fe y Bulnes, Cnel. Díaz 1654. ao-71v12

73—Piezas Amueb. sin Pensión
PEDIDOS — 0,40 LA LINEA

SEÑORA con nene año y 1|2 desea pieza amueblada, con teléfono, único inquilino, atención al niño, radio Once; U. T. 32-3565. ap-73

OFRECIDOS — 0,40 LA LINEA

ALQ. linda hab. am. a señorita seria empleada, único inq., llamar de 19 a 20 hs.; 71-5559 to-73

ALQ. habit. b. amuebl., baño contig.; Córdoba 785, 4o. 7. to-73

ALQ. hab. regiamente amueblada, baño cal., teléf. E. Ríos 1986. mo-73v11

ALQ. hab. reg. am., indep., t|conf., a cab. Córdoba 827, 7o., 13. to-73

ALQUILO piecita y habit. amueb., todo conf., Rivadavia 1653, 7º p., dp. O

BOEDO e Indepcia. hab. r|am., a Sr. d|inq., t|com. Independencia 3544 d.F

EN depto. ultramod., conf. hab. chica, amuebl., único, Sr. dist.; 37-4633.

HABIT. regia alq. am. a caball, o matrim.; Talcahuano 132, 1o., A. v11

HABIT. conf. amuebl., a caball., con ref.; Santa Fe 1183, 1o. piso. mo-73

INDEPEND., habitac. amueblada, único inq., $ 90; Tucumán 2236, 4o., F.

PIECITA entrada y baño indep., alq., am., $ 40; J. E. Uriburu 116, 7o. I. to-73v11

74—Piezas Amueb. con Pens.
OFRECIDOS — 0,50 LA LINEA

ALQ. pieza b. am., cal., a|c|centr. t. conf., c|pens.; Paraguay 1009, 4o. D. mo-74v10

AJuncal 2164, en lujosa residencia de flia. alquilo habitación con pensión, hall invierno, luz, confort, jardín. v15

ALQUILO 2 habitaciones amuebladas, c. pensión, hombres solos, 2 cuad. subte. Palermo, Darregueira 2447. ao-74

ALQ. pieza regia, amuebl., para matrim. o 2 pers., exc. pensión Francesa, San Martín 523, 6o. piso. to-74v14

ALQ. pieza amuebl., con pens., person. disting.; Bmé. Mitre 1934. to-74v12

ALQ. hab. am., a matrim. o flia., con pens.; Tucumán 2332, 1er. piso. v12

ALQ. regia hab. b. amuebl., c. pens., familia disting.; Uruguay 1182.

ALQ. pieza amuebl., con pensión, flia., matr. o persona honor.; Montevideo 1012, 4o. izq. mo-74v14

ALQ. a Srta. sola pza. am., con media pens.; Córdoba 1247, p. 9, Dto. S. v10

ALQ. piecita amuebiada, con pensión, a persona seria; T. 48-6551. v10

ALQ. habit. p. caball., amuebl., c|pens. Libertad 192, 4o piso. to-74v15

ALQ. con pensión, pieza amplia, sol, aire, jard., econ. Amenábar 1529, v13

ALQ. pieza am., pens., a matr. honor., conf. mod.; Sta. Fe 1317, 1o., 2. v11

ALQ. hab. am. matr., c. pens.; Córdoba 363, 1er. p., T. 31-7521. v10

ALQ. habit. amueb., c. pens., para caball. Santa Fe 3568. to-74v11

BELGR., Barrancas, José Hernández 1992. T. 76-0800 y 0972, piezas bien amuebl., pensión fina, gran jardín. v14

BELGRANO R, alquilo habitación amueblada, con pensión, a personas mayores; Zapiola 1791, U. T. 76-2297. v11

BELG., alq. pieza am. c. pensión, U. T. 73-9198, Pampa 2179. bo-74v11

EN depto. eleg., t|confort, mod., alq. pieza a matr. 6 2 pers., c|media pens. excel.; S. Martín 569, 4o. H. v11

PIECITA para hombre solo, con pensión; Rivadavia 2010. mo-74

PIEZA am. con pensión a caballero, en casa flia. honor.; Piedras 337, 3o. F

REGIA pensión, Srta. $ 80; Chacabuco 393. mo-74v12

75—Piezas Am. con o sin Pens.
OFRECIDOS — 0,50 LA LINEA

LEANDRO N. Alem 1514, 6o. depto. A, esq. Esmeralda, habit. conf. amuebl., c|s. media pens., a caball. disting. v15

78—Salas Amueblad. sin Pens.
OFRECIDOS — 0,40 LA LINEA

ALQ. regia sala amueb., sin cocina, a matrim. empleado, cerca Constitución, 23-9343. to-78v12

ALEMANY, Cevallos 452, a señor, salas indep., amuebladas, todo radio. v20

A señor, sala bien amueblada, único inquilino, Sarmiento 1562, 4º p., dp. B

BARR. Belgr., poca flia. franc. alq. espléndida sala amueblada, otra pieza sin muebles, juntas o separadas, a pers. disting.; Higgins 2278. bo-78v10

BELGR., Cabildo 400, regia sala am., bien Srta. sola, com., inf. 741-4121. v10

BELGR., flia. alq. sala amueblada, todo confort; U. T. 73-8366. v11

CONGRESO, sala amuebl., a señor solo; U. T. 47-9118. to-78

EN depto. de lujo sala amueb., bjcont., indep., a cab. dist.; Tacuarí 119, 4|M. mo-78v10

SALA bien amuebl., independiente, ag. cal., calefacción centr., Paraná 767, 3o. 6. to-78v12

SALA am. alq. a matrimonio; Sarmiento 1411, 4o., Dpto. 10. to-78v10

SALA amueb., b. c. alq., c. c.; Paraná 736, p. 3o., depto. 1o. mo-78

SALA alq., contig. baño, b. amuebl.; U. T. 48-1748. to-78

SALA amuebl., baño cont., ag. caliente, único, pers. sola; 34-8648.

SALA amueb. alq. a 1 pers. respet., bjc., teléf. Las Heras 1878. mo-78

79—Salas Amueb. con Pensión
PEDIDOS — 0,50 LA LINEA

ALQ. regia sala con, sin muebles y pens., a flia. disting. o mayores, Charcas 2017. ap-79v11

SALITA a la calle, amueb., central, c. o sin 1|2 pens., $ 150, para Srta. mayor. 35-4695. mp-79v10

OFRECIDOS — 0,50 LA LINEA

A matrimonio, sala con balcón, reg. am., pens. exc., calef.; Chacabuco 688 3o. mo-79v11

ALQ. sala b. am., c. pens. excel., baño b. tel., casa dist. 1 1|2 Belg. R. Juramentó 3129. bo-79v12

ALQ. en depto. reg. sala amueb., con pens., a 2 estudiantes, todas comodidades. Las Heras 1900. to-79v10

ALQ. luj. sala am., c|pens., baño c., conf. Billinghurst 1748, 1|2 c. S. Fe. to-79v11

ALQ. sala y habit. am. a matrim. o 2 mayores, c. excel, pens., ag. c. Tacuarí 242. mo-79v11

ALQUILO sala y habitación con pens. Charcas 2025. mo-79v14

ALQUILO sala con pens., para 2 ó 3 personas; Rivadavia 2010. mo-79

ALQ. sala con pens., 3 pers.; Av. de Mayo 784, p. 4o. mo-79

ALQ. sala c|pens. 1ra., ag. y cal c. Sta. Fe 1164, 8o. Lt. U. T. 41-8485. v11

ALQ. sala am., con pensión, a persona sola, casa de flia. Belgrano 2382. v13

ALQ. sala bien am., 2 pers., excelente pens.; Paraguay 977, 2o. piso. v11

ALQ. herm. sala am. pens., matr. ó 2 pers., alc., calef. S. Martín 561, 6o. R

BELGRANO, Barrancas, en lujoso petit hotel alq. reg. sala amuebl. con balcón, excel. pensión; Zavalía 2058, 3 de Febrero 2045. bo-79v11

BELGR R., sala con balcón, am., c|p., pers. disting. t|conf.; Vidal 2127. v10

BELG., sala b|am. a matr., c|pens., conf desde el 15; J. Hernández 2174. v13

BELGR R. alq. sala gde. a matr. o con chicos, p. mod. Juramento 3188. v12

ESPLEND. sala am., pens., matr. honor., o 2 pers. Sta. Fe 1206, 6o., K. to-79v10

En espléndida mansión flia. alquila hab. amueb. c|pens. para 1 ó 2 pers. Estomba 2696. Fte. Est. Coghlan. v14

EN barrio norte alq. reg. sala amb. con agua cal., calef., pens. 1ra., a matr. dist. Prec. $ 260; T. 41-1118. v12

FLORES, flia. alq. sala y antesala c. pens., s. Rivadav. 66-2626. mo-79

PALERMO, sala a la calle, amueb. pensión, a matrimonio; T. 71-0348. v13

PALERMO, sala con muebles, pens., 2 ó 3 personas. 72-4620. ao-79

RESIDENCIAL, FLORIDA 939
Sala y h. c|s. baño y teléf., person., pens. la., amb. disting., todo confort. v14

SARMIENTO 1809, ESQ. CALLAO
Salas y habit. a matrimonio y pers. sola, pens. la. todo confort, precios módicos. mo-79v12

SALA amuebl., con pens., en gran mansión, a pers. disting.; B. Mitre 1934. to-79v12

SALA reg., bien am., matr. dist., pens., casa tranq., ag. cal., tel., etc. Las Heras 1900. to-79v15

SALA alq. bien am. y pieza, conf., matr. o Srtas., 1|2 o sin pens.; Santa Fe 1317, 4o. 7. to-79v12

SALA amuebl. con pensión de categoría; Arenales 2014. mo-79v10

SALA amueblada, con pensión, todo confort; Río Bamba 1050. to-79

SALA amuebl., con baño privado, alq. pensión fina, confort; Callao 1695. v14

950 RIVADAVIA 950
Sala y hab. reg. am., ultramod., ag. cal. calef., exc comida, amb. filar., méd. v10

80—Salas Amueb. c|o sin Pens.
OFRECIDOS — 0,50 LA LINEA

FLIA. franc. alq. a persona dist. sala b. am., conf. mod., c. o sin pens.; Viamonte 1596, 5o. to-80v13

SALA amplia, am., conf., c. o s. pens. 11 de Septiembre 1407. to-80v12

81—Locales p. Oficinas y Esc.
OFRECIDOS — 0,60 LA LINEA

ALQ. sala y habit. a profesionales o escritorios, Azcuénaga 1388. U. T. 41-8513. to-81v10

82—Locales p. Negoc. y Depós.
PEDIDOS — 0,60 LA LINEA

LOCAL chico para negocio alquilo, radio céntrico. U. T. 32-2807. mp-82

SRA. competente busca guardarropa en club y confitería, dirig. Ayacucho 63, piso 5, II. mp-82v10

OFRECIDOS — 0,60 LA LINEA

ADMINISTRACION DE PROPIEDADES
Suffern Moine y Cademartori
Sarmiento 528 — U. T. 33-0201
SE ALQUILA LOCAL EN CONSTRUCCION
Av. Belgrano esq. S. del Estero
Edificio comercial, con sótano, planta baja y piso alto, 900 metros cuadrados con 15 metros a la Av. Belgrano y 24 metros a Santiago del Estero. Se termina de acuerdo a las necesidades del interesado.
mo-82v10

GARAGE independiente, 5,40x2,60 m., $ 30. Olleros 1867. mo-82v11

86—Cont. y Tenedores de Lib.
OFRECIDOS — 0,40 LA LINEA

CONTADOR: réd., benef. extraord., ventas, contabil. gral., costos. 56-2822 mo-86v10

CONTADOR experto organiz fabril, comerc., agric., ganadero, ofr. p. hs. 38-0740. mo-86v10

CONTADOR experto p. hs. o días, arregla atrasados, bal., réditos, etc. mo-86v11

CONT, mucha exp. Réditos, ventas, etc. por día u hs.; 241-0264. mo-86

87—Traductores y Redactores
OFRECIDOS — 0,40 LA LINEA

CORRECTORES prof., universitarios, gran exper., se ofrecen; editoriales científ., liter. o jurid.; T. 50-8148. v11

TRADUCTOR inglés ofrece servicios, Gutenberg 3138. mo-87

88—Emp. Esc. y Dep. de Com.
PEDIDOS — 0,70 LA LINEA

DIBUJANTE arquit., muy comp., 1|2 día, con muestras de 9 a 12. J. E. Uriburu 1244. mp-88

DACTILOGRAFA competente, para oficina. Buena presencia. Diagonal Norte 1110, 8o. piso, Esc. 3. mp-88

EMPLEADO AUXILIAR
Necesitase práctico trabajos generales oficina, de 22 a 26 años, argentino. $ 160 empezar. Prefiérese perito mercantil. Presentarse de 9 a 11 o de 14 a 17 horas en SARMIENTO 3401. mp-88

EMPLEADO para negocio, todo trabajo, tratar de 8 a 9. Callao 1519.

MUCHACHO para negocio, neces.; Cangallo 1127. tp-86

OFRECIDOS — 0,30 LA LINEA

COBRADOR hábil (no cobrador común), moral intachable, se ofrece a prueba, garantía. Cartas Sr. Campos. Entre Ríos 149. mo-88

EMPLEADO 35 años, buen oficinista, corresponsal, dactilógr., ofrécese para secretaría de sociedad o comerc., de 19 a 23, b. ref. Cartas E. O., C. Correo 3200. to-88

ESPECIALIDADES medicinales, Srta. culta y experta en el ramo dispone horas libres para visitar médicos, ofertas C. 1845, C. C. 3200. mo-88v11

EMPLEADO bancario 21 años, desea ocupar sus horas libres a la mañana en cualquier tarea de oficina, llamar a 31-0115, de 8 a 11 hs. mo-88

JOVEN extranjero, universitario muy activo, ofrécese para una ocupación en comerc. o indust., capital o int. Idiomas cast., inglés y alemán. Carta, F. S., Hotel Vienés, 1-618, La Plata. 88v12

JOVEN 18 años, buena presencia, ofr., con práctica de oficina, nociones de máquina, archivo, ficheros; 72-0256.

OFREC. secretaria joven, práctica, taquígrafa, castellano-alemán, buenos conocimientos inglés y grales. Roque Pérez 3129, Capital. mo-88

SR. culto, buena presencia, vasta cultura, conocimientos comerciales mecánicos, registro auto, ofrécese como secretario privado o comercial a persona o institución; U. T. 35-5734 (de 16 a 20 h.) mo-88v10

92—Instit., Coleg. y Academias
0,60 LA LINEA

ACADEMIA PITMAN
D. Norte 570, Callao 348, Florida 528, Brasil 1022, Cabildo 2261, Boedo 729, Rivadavia 5227, 7116 y 11.358, Corrientes 5305, Santa Fe 2140 y 4522, Monroe 6185, Avda. S. Martín 2390, Cuenca 2838, Alte. Brown 1331, San Juan 1880, Avellaneda, Lomas, Quilmes (30 sucursales).
CURSOS PRACTICOS Y RAPIDOS
a toda hora, en clase y por correo. Máquina al tacto. Taquigrafía, Contabilidad, Aritmética, Caligrafía, Ortografía, Exámenes. Banco. Dibujo. Inglés. Francés.
APLAZADOS, LIBRES, INGRESOS
NACIONAL, COMERCIAL, NORMAL
250 profesores expertos diplomados. Ayuda a empleos. Millares ex alumnos ya bien colocados por su "Oficina de Empleos", gratuita a todo alumno. Pida interesante prospecto y ensaye gratis. mo-92v16ag.

CADEMIA "Luis Pastor". Ingresos E. Naval, C. Militar, Liceo Militar. Pupilos y extern. Medrano 272, 62-1284. to-92v23ag.

93—Profesores y Maestros
PEDIDOS — 0,70 LA LINEA

CABALLERO extranjero busca maestra para enseñanza castellano o francés, tratar Juramento 3370, 2º A, día 11 ó 12 próx., de 14 a 18 horas. mp-93

MAESTRA normal, c. conocimiento inglés, para ayudar deberes a dos niños de 6º y 5º, grado, todos los días de 17.30 a 19.30, barrio Belgrano. 73-0179. mp-93v10

OFRECIDOS — 0,40 LA LINEA

ALUMNOS en poco tiempo maestra prep. exam., ayuda deb., francés, dibujo, anatomía, hist., piano, solfeo, casa o domic.; Las Heras 1878, 41-7215. v10

Alumnos libres, aplaz., e ingr., mat.,

122—Servicio Doméstico
PEDIDO — 0,40 LA LINEA

MUCAMAS

MUCAMA gral., fina, para matrimonio, rec., nec., $ 80; Pino 2102, piso 3o.

MUCAMA sería, bien recomend., para San Isidro; T. 742-0711. v10

MUCAMA general neces., recomendada; Santa Fe 1828. tp-122v11

MUCAMA con cédula, $ 70, se necesita. Juncal 1216, 7o. piso. mp-122

MUCAMA comedor neces., $ 80; Junín 1191. tp-122

MUCAMA nec., sin lavado ni planch., $ 70; Avda. Vértiz 1386. tp-122v11

MUCAMA recomendada, neces., buen sueldo; Coronel Díaz 1748. tp-122

MUCAMA gral., con informes, necesito. Juncal 1448, trat. después 9 hs. v12

MUCAMA práct. necesito, con informes. Tratar Bustamante 2939. v11

MUCAMA recomendada, necesito. Talcahuano 1071. mp-122v11

MUCAMA neces., con lavado chico, $ 60; Bulnes 1785, U. T. 72-4924. v10

MUCAMA de adentro, seria, para Olivos, se neces.; U. T. Olivos 2470. v11

MUCAMA necesito, con cédula y recom. Avda. Figueroa Alcorta 3286. v10

MUCAMA se necesita, con recomendaciones; tratar U. T. 72-2080. v10

MUCAMA gral., recom., neces., $ 65, Ayacucho 49, tr. desp. de 10 hs. v10

MUCAMA general, buena presens. y rec., necesito; U. T. 42-6469. v10

MUCAMA niñera necesito, México 837. tp-122v11

NECES. mucama gral. Tratar Vicente López 1843, 2o., de 13 a 17 horas.

SE nec. mucama general, buenas recomend., tratar Juncal 713, in. piso, depto. 11, de 9 a 13 horas. mp-122v12

SE ofrece mucama enfermera, culta, b. pres., con recom.; 35-5844. mo-119

MUCAMOS

AYUDANTE mucamo de comedor, buenos informes, $ 90, casa y comida; present. de 10 a 11, Avda. Alvear 1491.

MUCAMO fino comedor, valet, buena presencia, con ropa, serio y trabajador, preferenc. español, 35 a 40 años, certificados de seriedad y buena conducta, buenas recomendaciones de años, sueldo $ 120, necesito, U. T. 71-0146, de 10 a 11 horas. mp-122v11

MUCAMO competente, limpio, de comedor, se necesita, sepa planchar trajes, que tenga smoking, $ 100, inútil presentarse sin cédula y recomendac., concurrir 10 horas en adelante, Avda. Pte. Figueroa Alcorta 3060 (Pal. Chico). mp-122v11

MUCAMO chófer, práctico, necesitase; T. 42-2334. tp-122v12

MUCAMO valet, con buenas recom., se neces. Tratar Avda. Quintana 230.

MATRIMONIOS

FELIA, extranjera neces. matrimonio, 2 hermanas o madre e hija, para coc. y trabaj. grales., sueldo inicial $ 160, presentarse con referencias Salta 3268, Olivos, F. C. C. A., U. T. 741-3692. v10

MATRIM. jardinero, práct., ella quehac., con buenas rec. Tratar Montes de Oca 49, 1o. B. tp-122

MATRIMONIO se necesita, mucamo de comedor y mucama, buenas recom., b. sdo.; Esmeralda 1180, p. bajo B. v12

MUY buena cocinera, poca familia, $ 100, neces. Tratar 9-13 hs., Pichincha 488, al 5200 de Rivadavia. tp-122

MATR. bien recom., coc. y quehac., él trab. afuera; Av. Forest 2894. v10

MUCHACHAS

CHICA o muchacha para matrimonio, departamento chico, 73-1613, Gascón 2262, 2o. B. mp-122v10

CHICA para quehaceres de matrimonio solo, necesito, presentada por los padres; Azcuénaga 1302, 2o., A. v10

CASA carteras se necesita chica de 15 a 17 años para limpieza, mandados y aprendiz de venta; Paraguay 895. v10

CHICA nec. ayudar queh., buen sueldo; Av. Forest 1253, 54-1961. tp-122v11

CHICA 14 años, peq. queh. matr. solo, hay otra, cuida a chico; Cabildo 924. v11

CHICA 18 años, ayudar quehaceres; T. 47-4348, Azcuénaga 435. tp-122

CHICA necesito para todos quehac.; J. Evaristo Uriburu 1170, 2o., A. v11

CHICA para ayudar quehaceres, sin retiro, Esmeralda 83, 3r. piso. v10

MUCHACHA joven, buena presenc., todo trabajo, depto. 2 personas, 3/4 día, se necesita, con céd.; Lavalle 1635, 9o. C de mañana. tp-122v10

MUCHACHA buena pres., pitodo trabajo que sepa cocinar, pijma/uniforme solo. Presentarse 9 a 11, Diagonal Norte 1160, 8o. A. mp-122

MUCHACHA práctica, recomendada, neces., limpieza general y plancha; Chile 832, después de las 10 horas. v12

MARTINEZ, calle V. López 544, muchacha de 8-12, para lavado, planchado y limpieza, neces., sueldo $ 50. v11

MUCHACHA por medio día, poca familia, b. sueldo; Sarmiento 3475, 1o. A. tp-122

MUCHACHA joven, peq. quehac., neces., $ 40, hay otro serv.; Córdoba 2923. tp-122

MUCHACHA para limpieza, sin cocina, sin lavado, con cédula y recom., de 8 a 12; 42-2643. tp-122v11

MUCHACHA rec. para olivos, todo trabajo, menos lavado, sin retiro, $ 80; llamar de 10-12, U. T. 31-2246. v-11

MUCHACHA neces., para cuidar bebé de año y medio, prolija, mayor 18 años, $ 50; Sarmiento 1187. tp-122v12

MUCHACHA para señora sola, sin retiro, cocine sencillo, sueldo $ 60, Ayacucho 1577, 59 B; 44-8978. tp-122v11

MUCHACHA para ayudar quehaceres, con informes, neces, T. 72-1787, Cuenca 4808.

MUCHACHA necesito, que sepa cocinar, $ 75, 3 personas mayores, Córdoba 981, 59 D. tp-122

MUCHACHA joven, entienda cocina, necesito; Santa Fe 1380, 7o. piso, Depto. N. tp-122v11

MUCHACHA medio día, entienda de cocina, para 2 pers., rec. Roca 1760, Florida. tp-122

MUCHACHA t|trab., lavado chico, poca fila., $ 65, rec. Córdoba 991, 1o. D. tp-122v11

MUCHACHA nec. todo trabajo, no cocina, no lava, s. ret., Pueyrredón 1357 tp-122v11

MUCHACHA todo trabajo, sin lavado, ent. cocina, neces. Gascón 833. v11

MUCHACHA quehaceres, 3 horas, Lafuente 214. mp-122

MUCHACHA se necesita, medio día; Blanco Encalada 5202, U. T. 51-2729.

MUCHACHA quehac. c|familia, con retiro, Rivadavia 4118, depto. 1. tp-122

MUCHACHA de 8 a 17 hs., $ 50, neces.; Ciudad de La Paz 1387, 1o., B.

MUCHACHA cuidar 2 niños, 1 y 3 años, c. retiro, nec. Salta 895, 3o, dpto. 11.

MUCHACHA para mucama niñera, sdo. $ 60, 73-6484. tp-122v12

MUCHACHA cuidar nene y otros quehac., sueldo $ 50. Charcas 2780. v10

MUCHACHA necesito, 3 horas por la tarde. Llamar desp. 15 hs.; 35-7359.

MUCHACHA todo trabajo, nec., $ 60, con o sin retiro; Yerbal 1880. v11

MUCHACHA para mucama, en Martínez, necesito. U. T. 742-1452. v11

MUCHACHA con cama, coc. y limp. $ 60, San Juan 3679. tp-122

MUCHACHA o señora nec. para queh. de cocina y lavado; Moreno 1223. v11

MUCHACHA para ayud. queh., con cama; Avellaneda 2820, 63-4199. v11

MUCHACHA, cocina, senc. y quehac., nec., $ 70; Esmeralda 1068. v10

MUCHACHA entienda de cocina, recomendada, con o sin retiro, necesit base; Charcas 784, 4o. piso. mp-122v11

MUCHACHA entienda cocina senc., c. o s. ret.; Coronel Díaz 2809, p. b. v10

MUCHACHA todo trab. matr. solo, céd. neces., b. sdo.; Humberto I 641. v10

MUCHACHA necesito para todo trabajo menos lavar. 742-2438. v12

MUCHACHA sepa cocina, Castellanos 3888, La Lucila. mp-122v10

NEC. muchacha 1|2 día, matr. solo, casa chica; Cochabamba 552. v11

NIÑERAS

NIÑERA bien recom., neces. para atender 3 niños, lavado y planch. de su ropa; tratar de 15 a 18 hs., Vidal 2040. tp-122v11

NIÑERA práct., con buenas recomendaciones, para bebé de 2 años; Montes de Oca 41, 1o. B. tp-122v10

NEC. niñera mucama, extranj., para 2 niños 3 y 7 años, recomendada, $ 80; Montevideo 990, 6o., A. tp-122v12

NIÑERA necesita fila. inglesa, horario conveniente, sueldo $ 100, indisp. buenas recom.; 41-9562. tp-122v11

NIÑERA muy práctica necesito, varios niños, 3 colegiales, con buenos informes, $ 110; trat. Río Bamba 257. v11

NIÑERA con ret., pref. hable francés. Tr. de 14-16.; Tagle 2804. mp-122

NIÑERA fina, buena presencia, recomend., nec. Coronel Díaz 2880, 1r. p.

NIÑERA recomend. neces., $ 70; Santa Fe 1543, 2o. B. tp-122v12

SE necesita niñera para 1 bebé, llamar de mañana a 35-2154. mp-122v11

PEONES DE LIMPIEZA

PEON de limpieza y cocina, práctico, para el campo, necesito, 2 horas capital, con informes, $ 80, T. 32-0488.

SIRVIENTAS

ACTIVA sirvienta para matrimonio, cocine sencillo, $ 70, neces.; Lafrea 0488, 2o., A. tp-122v10

AVISOS DEL DIA Y VENTAS A EFECTUARSE HOY Y MAÑANA

BRAVO BARROS y Cía.

Excelente campo en Baradero.

104 hect. en un lote. La fracción de Jauregui, que ocupa Barattini; lindando con Oyarvide y a 700 mts. al Sur de la Ruta Panamericana, que se proyecta pavimentar, uniendo Zárate-Campana-Capital Federal. Tierras de calidad superior, y aguas exquisitas; con buena casa y otras mejoras. Div. cond. Base, $ 520 hect. A plazos.

El **5 de septiembre,** a las 15 hs., en n|hall.—Bravo Barros y Cía. 03795 v.10

DOS sirvientas, todo trabajo, se neces.; Pampa 3749. bp-122

FLIA. extr., 3 pers., nec. sirvienta bien rec., sepa coc. senc., s|lav., s|ret., pres. único. tarde, Pino 2530 (alt. Cabildo 1600). mp-122v12

FLIA. dist. busca sirvienta, todo trabajo, sepa b. cocinar, cédula, recom., $ 100; de 9 a 11, Guido 1671, 6o., A.

MATRIM. francés neces. sirv. sepa cocinar, lav., planch., ref. exig., trat. 10|12 ó 16|18; Tucumán 141, 9º B. v10

NECESITO sirvienta rec., que viva cerca de Córdoba y Callao, todo trab., para 3 pers. may., por horas de mañana y tarde; 42-1278. tp-122

NECESITASE sirvienta 7.30 a 17.30 hs. t. trabajo y cocina, 2 mayores, $ 70, presentarse de 12 a 14, exígense informes. Cerrito 1087. mp-122

NECESITO sirvienta, entienda cocina y otros quehac., con cama; Santa Fe 3387, 7o., N. 72-3721. tp-122v11

NECES. sirvienta para todo trabajo, $ 60, con retiro, para depto. chico, pocas personas; 47-4323. tp-122

NECESITO sirvienta matrim. solo, nena. Azcuénaga 1352, 3o. A. mp-122

SIRVIENTA joven, buenos informes, sepa cocinar muy bien, lave y planche ropa chica, sirva mesa, matrimonio y niños, hay niñera mucama, $ 85; tratar 9 a 11, Viamonte 1982, 4o., G. v12

SIRVIENTA para Sra. sola, todo quehacer, sepa cocinar bien, sin lavado, planchado. Indispensable buenos informes. Sueldo $ 90. Tr. 9 a 17 hs. Francisco Seguí 4444, 1o. A (Palermo). v12

SIRVIENTA formal nec., todo trab., menos lavado y cocina, 4 personas, con recomend., $ 70; tratar Solís 1048, U. T. 26-5254, de 13 a 18 horas. v12

SIRVIENTA todo trabajo, cocina sencilla, 1|2 día, depto. chico, 3 personas mayores, $ 40. Trat. de 14 a 18. Rodríguez Peña 734, Pta. baja, C. tp-122v11

SIRVIENTA sepa cocina sencilla, 3 personas mayores, 1|2 día, argentina, referenc. cédula, después 10 hs., neces. Tucumán 1613, 4o. C. ap-122

SIRVIENTA, cocina sencilla, sin retiro, para matrim., $ 75, recom.; Guatemala 4300, tratar de tarde. bp-122v11

SIRVIENTA todo trab., sin ret., para matr., nec. Tratar Santiago del Estero 1008, 1er. p. tp-122v11

SIRVIENTA general neces., con cédula y buena presencia, para 2 personas, Juncal 2043, 59, Depto. 11. tp-122v11

SIRVIENTA joven, competente, con informes, con cama, nec., buen sueldo; Maure 4139, U. T. 54-3931. bp-122v11

SIRVIENTA sepa cocinar, t. trabajo, para 3 personas, neces. Posadas 1209, 2o. 42-5045. Tr. de 14 a 17 hs. v10

SIRVIENTA competente, cocine bien, no lava, no plancha, matr. solo, inf., cédula, $ 90; Martínez 742-0906. v10

SIRVIENTA necesito, joven, coc. senc., lavado chico, peq. queh., pers. may., sueldo $ 80; Pueyrredón 1238. v10

SIRVIENTA para matrim. solo, depto. chico, todo trabajo, con retiro, buen sueldo. Belgrano 1633, 2º p., dpto. D. v11

SIRVIENTA se necesita para familia 3 personas, recomend., para todo trabajo, $ 70, Juncal 701, piso 59 "L". v11

SIRVIENTA joven necesito, sepa cocinar, para tres mayores, sin retiro, $ 80; Moreno 845, 3o. tp-122v11

SIRVIENTA necesita poca familia inglesa, buen sueldo, con informes, sepa cocinar, Libertad 1315, 69 piso. v11

SIRVIENTA seria, todo trab. matrimonio, $ 70; Estrada 2306, Olivos, U. T. 741-5940. mp-122v10

SIRVIENTA joven, extranj., entienda cocina y pequeñ., quehac., buen sueldo, nec. poca flia.; Rivadavia 4375. v11

SIRVIENTA se necesita, para todo trabajo, poca flia., buen sueldo; J. E. Uriburu 1273, 59 tp-122v10

SIRVIENTA neces., ent. de coc., con buenos inform. ,tratar de 17 a 19 hs. O'Higgins 2030, 49 B. tp-122v12

SIRVIENTA entienda cocina, $ a 15 horas, neces., $ 55, todo el día $ 70, T. 37-0171. tp-122v12

SIRVIENTA formal con cédula, necesito de 8 a 16, matrim. Corrientes 1551. tp-122v10

SIRVIENTA recom. neces., hay cocinera; Charcas 738, 1o. izqda., 32-1364. tp-122v10

SIRVIENTA joven, que sepa b. cocina, céd., tr. Malabia 3365, 9-12, sdo. $ 80. mp-122v11

SE necesita sirvienta, algo cocina, con cédula; Juramento 1375, 3er. piso B, U. T. 73-2011. mp-122v11

SIRVIENTA joven, para 3 mayores, $ 60, neces., recom. U. T. 41-0971. tp-122v12

SIRVIENTA necesito, todo trab., matrimonio, con nena, $ 65, Larrea 1026, 39 C. tp-122v12

SIRVIENTA necesito para cocina y planchar solam., $ 70. Las Heras 2401 mp-122v11

SIRVIENTA neces., todo trabajo medio día, 2 personas mayores, $ 50; Pueyrredón 1537, piso 4o., B. ap-122

SIRVIENTA todo trabajo, rec., para matrimonio solo, Juan María Gutiérrez 3881, atrás Parque Romano. v11

SIRVIENTA medio día, sin lavado, neces, Tr. de tarde, Cangallo 1710, 1o. izqda. tp-122v12

SIRVIENTA recom., de 8 a 12.30 hs, matrim. solo, $ 45; Paraguay 2540, 7o. A. tp-122

SIRVIENTA que ent. bien cocina, sin lav., 4 pers. mayores, $ 80; Castelli 12, 6o. B. Tratar después 9 horas.

SIRVIENTA t|trabajo depto. matrim. solo, recom. de 8 a 15 hs., $ 45. Trat. de 8 a 11 hs. T. 42-8176. mp-122

SIRVIENTA, sepa cocinar, sin lavado, sin retiro, hay mucama, $ 70; U. T. 73-1270 (barrio Belgrano). bp-122v12

SIRVIENTA neces., todo trabajo, Virrey Cevallos 411, 4º, depto. H. v11

SIRVIENTA neces. matrimonio y niño, muy eficiente, $ 80. Agüero 2163, v11

SIRVIENTA joven, con retiro, sin lavado, necesito, Azcuénaga 1570. v10

SIRVIENTA se necesita todo trabajo, poca flia., sueldo $ 70. Tel. 42-3229.

SIRVIENTA 2 veces por semana, de mañana, pers. sola, 54-8045. v12

SIRVIENTA todo trabajo, $ 70; Guatemala 4390, 1o. tp-122v10

SIRVIENTA, sepa cocina, poca familia, neces.; Victoria 1708, 9o., D. v11

SIRVIENTA todo trabajo, sepa cocina, neces., $ 80. S. Fe 1277, 4o. piso. v11

SIRVIENTA todo trabajo neces., recomendada 1705, 6º B. v10

SIRVIENTA todo trab., tratar de 10 a 12 hs.; Uruguay 1028, 2o., 1. v10

SIRVIENTA con cama, cocina senc., para matr.; Uruguay 1244, 3o. B. v11

SIRVIENTA p. 3 personas mayores, Corrientes 456, 4º p., dpto. 41. mp-122

SIRVIENTA medio día, cocina sencilla, otros quehac., $ 50, Olleros 1867.

SIRVIENTA necesito, Corrientes 2970. mp-122v10

SIRV. sepa cocinar c|inf., cédula, sin ret. Juramento 2148, 5o., dto. A. v10

SIRVIENTA que entienda cocina, Sra. s., c. inf. Esmeralda 770. mp-122v11

SIRVIENTA p|matr., t|trab. menos cocina, neces., de 8-17, $ 60; 42-5005.

SIRVIENTA de $ a 16, p. cocina y quehaceres, $ 70; Santa Fe 931, 7o.

SIRVIENTA, cama adentro, sin lavado; A. del Valle 1350, V. López.

SIRV. todo trab., buen sueldo, sin retiro; Centenera 530. mp-122

SIRVIENTA gral., rec., sueldo $ 100, Sarandí 140, 5o. p., 5, Tr. de mañana.

SIRVIENTA neces., c|ret., poca flia., may., $ 60; Rosario 478, 3o., 60-4314.

SIRVIENTA, algo cocina, $ 70; Guise 2095, 2o. p. mp-122

SIRVIENTA limp. y cocina sencilla, c. cama, San Juan 3679. tp-122

SIRVIENTA se necesita p. familia inglesa. 741-2918. mp-122v10

SIRVIENTA, cocine bien, hay mucama, muy recom., $ 80; Arenales 2391, 2o.

SE necesita sirvienta, matr. y nena; Pozos 758, 1er. p., dto. A., 38-5977. v10

SIRV. con chica o chico 12 años, c familia Carbajal 3771. mp-122v11

SE necesita sirvienta para cocina y otros quehaceres; Cramer 2222.

OCUPACIONES DIVERSAS

MUJER para limpieza y lavado, de 7.30 a 11.30 horas, se necesita; Cangallo 2683, 5o. piso depto. J. v10

MUJER o muchacha p. limp. y lavado, se neces.; Cauning 2629, cocinera senc., con nene, recomendada, plancha bien, a may.; 47-1720.

FLIA. ofr. cocinera supl., recom., trab., española; Celestina, 31-7793. mo-123

TENTA cocinera ofréc., muy práctica, argent., jov.; Mercedes, 44-1994

CTIVA cocinera joven, bien recom., cocina solamente, se ofrece; 41-8356

BUENA cocinera ofrécese, española, amasa y postres, $ 100, recomendada, cédula; 44-9978. ao-123

BUENA cocinera vasca, ordenada, ofr. flia. disting., amasa postres, 42-6124

BUENA cocinera española ofr. a flia. numerosa, cédula, $ 130; 44-4378.

BUENA cocinera, supienta, muy compet., ofr.; 41-4438. ao-123

BUENA cocinera arg. ofréc. con retiro, sueldo $ 120, 42-2788. v12

COCINERA con lavado chico para matrimonio extranjero en San Isidro, tratar Juncal 1221, 3r. piso, de las 13 a 15 horas.

COCINERA argentina, sería, competente, ofrécese, familia inglesa, con céd., informes. T. 41-5382, llam. 9 en adel.

COCINERA medio día ofr., con cédula, española; 72-0360. ao-123

COCINERA competente ofréc. con buenas recom., $ 100-110, T. 741-3992, Tapiales 1975 (Olivos). v11

COCINERA ofréc., formal, personas may., argent, Paraguay 1368, 44-1994, Marta. mo-123

COCINERA joven, de profes., se ofrece, no lava ni plancha, recom., y céd. 38-9589. mo-123

COCINERA joven, profes., c. b. recomendaciones, ofréc. 23-5557. mo-123

COCINERA se ofrece; U. T. 73-2670. ao-123

COCINERA joven, m. comp., ofr. a matr. o may., bien recom.; 41-3467.

COCINERA ofr., sabe amasar y postres; 41-7031. ao-123

COCINERA formal, compet., cocina senc., bien recomend.; 47-1479.

COCINERA muy práctica, ofr., recomendada, $ 120; 71-9801. ao-123

COCINERA joven, vasco-española, ofr., buenos infor.; 44-2313. ao-123

COCINERA práctica, suplenta o efectiva, se ofrece; T. 74-1990

COCINERA se ofrece, sencilla, prefiere Belgrano o Vicente López, 73-7783.

COCINERA de prof., ofréc., coc. francesa p|fila. sup. o efect., rec. 41-4376.

COCINERA joven ofr., c. retiro, espan., c. refer.; 44-5233. mo-123

COCINERA competente ofréc., recomendada; U. T. 44-3421. mo-123

COCINERA checoslov. se ofr., con ret., centro, coc. solam. $ 100. 31-1845.

COCINERA ofrécese, muy competente, efect. o supl., trab. y prolija; 47-1720

COCINERA se ofrece; U. T. 73-2670. ao-123

COCINERA compet., joven, lituana, ofr., cédula, $ 100; 41-8626. mo-123

COCINERA sencilla ofr. suplenta o efectiva, cédula; 41-6906. mo-123

COCINERA compet., prolija, ofr. a poca flia., recom., $ 90; 41-8626.

COCINERA joven, compet., ofréc., efectiva o suplenta, cédula. 42-3596.

COCINERA se ofrece, llamar U. T. 741-1312. mo-123

OFREC. cocinera y mucama jóvenes, compet., bien recom. 41-8626.

COCINERA argentina, ofréc., práct., con cama, recomend. 41-1769. ao-123

123—Servicio Doméstico
OFRECIDO — 0,25 LA LINEA

COCINERAS

ACTIVA cocinera lituana, compet., formal, muy buenos inform., ciudad o campo, $ 100; 41-7437. mo-123

ACT. cocinera joven, española, compet., refer., cédula, $ 120. 41-4438.

ACTIVA cocinera se ofrece, con cédula y retiro 41-0394. mo-123

ACT. cocinera ofréc. poca flia. mayores, buenas recomend., céd. 41-3464.

BRAVO BARROS & CIA

Frente Plaza Constitución.— Casas y gran galpón.—

Lima 1459-63 y Salta 1466, unidas por los fondos. Entre Pavón y Constitución; dominando la Plaza Constitución y sobre la estación del subterráneo. Ubicación realmente destacada e importantísima de gran significación. Dos casas bajas independientes, y galpón, todo en terreno de dimensiones excepcionales. Base, $ 105.900. A plazos.

El **martes 14 de agosto,** a las 15 hs., en nuestro hall, 17.97 a Lima; 20.32 a Salta por 39x40 de fondo. **Lima 1459:** Sala, comedor, dos dormit., cocina. **Lima 1463.** Igual a la anterior, más baño. **Salta 1466:** Gran galpón material, cort. met. Visita de 14 a 17, con n|tarjeta.— Bravo Barros y Cía. 03792 v.10

Bóveda en la Recoleta.— Título perpetuidad. Judicial.

Muy bien ubicada. A 20 metros aproximadamente del Cristo; sobre la calle principal, a poco más 100 metros de la entrada y lindando con las bóvedas de Arroyo, Berrutti, próxima a la de Dorrego Ortiz Basualdo y otras. Juez Dr. Cafferena, secretario Dr. Romero. Testamentaría de Don Clodomiro Reissig. Base, $ 10.000.

El **martes 14 de agosto,** a las 15 hs., en nuestro hall, 351 San Martín 361. Sepultura 1a. del No. 10, Sec. 3a. Mide 0m886 por 2m50. Capilla con altar, capacidad para una urna, valioso crucifijo de mármol y subsuelo capacidad para 8 ataúdes. Lleva inscripción C. C. de Reissig. Cuidador Bacchini, la conoce. Seña. $ o|o. Comisión, 2 o|o. Informes, Bravo Barros y Cía. 03357 v.14

26.800 hects. en Catamarca. ¡A $ 1,10 la hectárea!—

"Pozuelo" y "Sprovaco". A 20 kil. al Sur de la estación Román y a igual distancia al Norte de Mazán, ambas estaciones del F. C. C. N. A. Campos virtuales de porvenir indudable; tierras aptas para olivares, tabacos, viñas, algodón, girasol, teniendo monte natural de maderas diversas, dando frente al Río Colorado y cruzado en parte por el Ferrocarril de Mazán a Andalgalá. Base, $ 1,10 la hect.

El **martes 14 de agosto,** a las 15 hs., en n|hall. Lotes 5 y 8. Lindan Río Colorado, "Agua Caliente" y vías del ferrocarril, Libre de ocupantes. Informes y planos, 351 San Martín 361.—Bravo Barros y Cía. 03356 v.14

Dos casas en Belgrano.—

Para vivir y para renta. Quesada 2540-42, al lado de Ciudad de La Paz, a 1 cuadra de Congreso y de la Av. Cabildo. Tranvías, ómnibus y colectivos en todas direcciones. A todo costo, dos confortables casas, una baja y otra alta, lujosas. Llaves en mano. Base, $ 42.000, 1|2 al contado y 1|2 a 1 y 2 años, 6 o|o.

El **martes 14 de agosto,** a las 15 hs., en nuestro hall. 9m.52 por 25m.98. **Bajos:** hall, sala, comedor, 3 dormitorios, antichambre, baño inst., cocina, antecocina, calefón a gas, pieza y baño serv., lavad., jardín, pérgola. **Altos:** hall, sala, comedor, 3 dormitorios, baño inst., cocina con cocina a calefón a gas, pieza y baño serv., lavad., terraza c|pérgola. Visita de 13 a 17 hs. — Bravo Barros y Cía. 03355 v.14

AL LADO DE CORDOBA Y PUEYRREDON

La última fracción disponible: 2.500 vs. cs., en siete lotes con edificios

La gran esquina Paraguay y Jean Jaurés, para construcciones monumentales

Amplia opción — División de condomino. — Base, $ 50 v.c. A plazos. — El 21 de Agosto

Al lado de Boedo.— Una cuadra de San Juan.—

Centro de un gran barrio. Cochabamba 3525 a metros de Av. Boedo, a 1 cuadra de Av. San Juan, a 4 de la plaza Martín Fierro. Casa de familia, cómoda, en más de 360 vs. de terreno. Produce con rebaja, $ 1.461,60 al año. Base, $ 16.000. A plazos.

El **martes 14 de agosto,** a las 15 hs., en nuestro hall, 9 por 41,40 y 41x57. Comedor, 3 habit., baño c|inst., cocina, gall., poncito de madera, jardín, 2 piecitas en altos.—Bravo Barros y Cía. 03468 v.14

Nuevo barrio de Barracas.— Casa por $ 7.500 y a plazos.

Río IV No. 2709 esq. Santa Elena. A 1 cuadra de Gral. Iriarte, a 2 del Parque Pereyra, a 3 de Av. Vélez Sarsfield (continuación de Av. E. Ríos) Casa pequeña, en más de 12 metros de frentes. Base, $ 7500. Mitad contado y mitad a 1 ó 2 años, al 6 o|o.

El **domingo 12 de agosto,** a las 15 hs., en la misma. 8m376 por 43m76, contrafrente 9m23. Ad-corpus. Amplio local, garage, gran patio cubierto, dos habitaciones, cocina, baño. Puede visitarse.—Bravo Barros y Cía. 03793 v.12

Central, en Flores.— Donato Alvarez 287-93.—

Entre Bacacay y Bogotá. A 3 cuadras de Rivadavia; barrio familiar. Local y casa, en lindo terreno. Produce, $ 3.000 de renta al año. Base, $ 22.000. Tiene hipoteca de $ 15.000 a 2 años, al 6 o|o.

El **domingo 12 de agosto,** a las 16 hs., en la misma. 8m376 por 43m76, contrafrente 9m23, Ad-corpus. Amplio local, garage, gran patio cubierto, dos habitaciones, cocina, baño. Puede visitarse.—Bravo Barros y Cía. 03794 v.12

Casa barata en Belgrano.—

Judicial. Tronador 1779, al lado de Parque, a 2 cuadras de la Av. de los Incas, a 3 de Av. Forest, rodeada de lindas construcciones. De una planta bien tenida. Juez Dr. Maturana, secretario Dr. Dellepiane. Juicio div. de condominio Don Juan Luis Brozzone c|Don Carlos Alberto Brozzone. Base, $ 5.148,66.

El **domingo 12 de agosto,** a las 16.30 hs., en la misma. 7m79 por 15m93. Jardín, tres habitaciones, cocina, pieza en altos. Seña $ o|o. Comisión 2 o|o.—Bravo Barros y Cía. 02562 v.12

Adrogué. Terreno. Judicial.—

Bouchard esq. España. A 2 cuadras de Av. Espora (altura 1.100) al lado de los colectivos a la Capital-Cañuelas; espléndidas dimensiones. Juez Dr. Lozada Echenique, secretario Dr. Huarte. Sucesión de Doña Ema Teresa Schaffner de Mungeam Martín. Base, $ 944.

El **domingo 12 de agosto,** a las 15, en el mismo terreno. 10m39 al NO. a Bouchard; 34m43 al NE. a España; 34m35 en el SO. y 9m47 en el SE. $ o|o seña y a cuenta de precio. Comisión, 2 o|o.—Bravo Barros y Cía. 02205 v.12

Buena casa en Munro.—

¡Con $ 1.500 y mensualidades! Ascasubi 4548, entre Moreno y Belgrano, a 2 cuadras de Av. Vélez Sarsfield, con colectivos 31 al subte Lacroze, a 4 al norte de la estación (F. C. del E.) con trenes Diesel desde Retiro. Bien tenida, en 10 por 50. Llave en mano. Base $ 7.500. Hipoteca: $ 6.000 en 180 meses de pesos 63,10 m|n.

El **domingo 12 de agosto,** a las 15 hs., en la misma. 8m66 por 43m30. Sala, dos habit. baño, cocina, motor eléctrico, bomba, galponcito, etc. Llaves en el número 4530.—Bravo Barros y Cía. v.12

Casa rodeada de avenidas. Y en barrio importantísimo.—

Virrey Liniers 956, al lado de Estados Unidos, a cuadra y media de Independencia y de San Juan, a 2 de Boedo, a 3 de la estación del subterráneo, a 4 1|2 de la plaza Martín Fierro. Cómoda casa de una planta, bien tenida, lindo terreno. Produce con rebaja, $ 1.560 al año. Base, $ 18.000. A plazos.

El **martes 14 de agosto,** a las 15 hs., en el mismo. Lote 2, manzana K. Mide 11m80 al SO. por 22m. Sup. 259mc80 (316vc15). Seña $ o|o. Comisión 2 o|o. Informes, Bravo Barros y Cía. 02561 v.12

Terreno en Villa Lugano. —

Judicial, Cafayate e|Chilabert y Barros Pazos, a 2 cuadras de Murguiondo, a 4 de Av. Riestra y de la estación. Un lote de 13.63 vs. por 25.40. Juez Dr. Maturana, secretario Dr. Dellepiane. Juicio div. de condominio Don Juan Luis Brozzone c|Don Carlos Alberto Brozzone. Base, $ 2.596, ó sea $ 7,50 v|c.

El **domingo 12 de agosto,** a las 15 hs., en el mismo. Lote 2, manzana K. Mide 11m80 al SO. por 22m. Sup. 259mc80 (316vc15). Seña $ o|o. Comisión 2 o|o. Informes, Bravo Barros y Cía. 02561 v.12

125—Edictos

EL Juez Dr. José F. Oderigo (Secretaría 18), llama por treinta días a herederos y acreedores de Mariano Otamendi.—Buenos Aires, julio 25 de 1945. Secretario J. A. Amuchástegui Keen. m-125v25 ag

127—Licitaciones

BOLSA DE COMERCIO DE MENDOZA S. A. — Licitación construcción edificio. Llámase a licitación pública para la construcción de su edificio de renta y sede social que se levantará en las Avdas. Sarmiento y España. La documentación podrá retirarse de la secretaría de la entidad, calle Gutiérrez 146, Mendoza, los días hábiles de 17 a 19 horas. Los interesados podrán solicitarlas telegráficamente. Las propuestas se abrirán el día 5 de septiembre del corriente año a las 12, en presencia de quienes deseen concurrir. Precio de la carpeta $ 60.—La Comisión del Edificio. 03233 mc-127v14

CORPORACION DE TRANSPORTES DE LA CIUDAD DE BUENOS AIRES.—Licitación pública No. 4190|45. —Confección de Pantalones Americanos, Ambos, Uniformes, Sobretodos, Gorras y Camisas.—Llámase a licitación pública a partir de la fecha para la confección de pantalones americanos, ambos, uniformes, sobretodos, gorras y camisas, sujeta a las Bases Generales de Licitaciones Públicas y Especificaciones Técnicas respectivas, las que estarán a disposición de los interesados en la Oficina de Compras, Bartolomé Mitre 3342, donde podrán consultar copia de dicha documentación u obtenerla abonando la suma de 50 pesos m|n. El plazo para la presentación de propuestas se considerará vencido el día 7 de septiembre de 1945, a las 12.30 horas.—Buenos Aires, 9 de agosto de 1945. 03673 mc-127v11

EJERCITO ARGENTINO. — Dirección General de Ingenieros, Avda. Ing. Huergo 251. — Licitación Pública Nº 23 para el día 23 de agosto de 1945.—Covunco (Neuquén). Hora 11,30: Trabajos de reparo, blanqueo y pintura que es necesario efectuar en las casas del barrio de jefes, oficiales y suboficiales del cuartel. Presupuesto oficial $ 54.886,41 m|n. (Depósito de licitación 1 o|o del monto del presupuesto oficial).

La apertura de las propuestas tendrá lugar el día y hora antes mencionados en la Dirección General de Ingenieros. Los interesados deberán remitir su propuesta en sobres cerrados y lacrados al número, día, hora y objeto de la licitación, pudiendo los del interior entregarlas en el Juzgado letrado de Neuquén, hasta el día 20 de agosto 1945 inclusive, dentro de las horas hábiles del mismo, donde podrán concurrir por datos e informes o en su defecto remitirlas a la expresada Dirección General, los que deberán encontrarse con anterioridad a la apertura del acto.—Buenos Aires, agosto de 1945. — Eugenio D. Pinasco, teniente coronel, secretario. 03593 mc-127v18

M. O. P. — ADMINISTRACION NACIONAL DEL AGUA.—Llámase a licitación pública para la provisión de 15.000 toneladas de cemento pórtland. El pliego de condiciones puede consultarse en la Oficina de Compras, Chacras 1840, 1er. p., de 15.30 a 18.30. Las propuestas se presentarán en la Secretaría General, Chacras 1840, 1er. piso, hasta el 4 de septiembre próximo, a las 14, en que serán abiertas en presencia de los concurrentes. El Secretario General. — Buenos Aires, Julio 31 de 1945. 02229 mc-127v21

MUNICIPALIDAD DE LA CIUDAD DE BUENOS AIRES. Matadero y Frigorífico Municipal. — Licitación Pública. Llámase a licitación pública para la venta de tripalets vacunos frescos, en lotes de 1000 a 2000 metros diarios. Para el día 13 del corriente mes a las 11.30 horas en el Departamento Comercial. Los lotes referidos comprenden las Tripas de recría, de grilla y tripas de salame, tipo Matadero y Frigorífico Municipal, producción 15 de agosto al 31 del mismo mes de 1945. La Dirección del Matadero y Frig. Municipal se reserva el derecho de aceptar o desechar total o parcialmente las propuestas.—El presidente. 03669 mc-127v12

SECRETARIA DE INDUSTRIA Y COMERCIO. Yacimientos Petrolíferos Fiscales. Llámase a licitación pública para los días y horas y para la provisión de los materiales que más abajo se detallan:

16-8-45: Reparación compresor (pliego $ 3.). 10|45. 15.15 horas. 22-8-45: Piezas refractarias (8856); 14.45. 23-8-45: Tornos y máquinas (8877), 15.15; útiles de limpieza (8878), 15.45; útiles de madera (8895), 14.45; máquina rompe piedras (8871), 15.15; aparatos telefónicos (8872), 15.30; máquina de escribir (8898), 16.30. 24-8-45: Muebles para peluquería (8873), 14.45. 29-8-45: accesorios de goma (8869), 15.15. 25-9-45: Material eléctr

GIMENEZ ZAPIOLA Y CIA.

Agencia en Mar del Plata: Córdoba 1621 (Tel. 2965)

HOY A las 15 En n/hall

En San Isidro. Terreno s|Est.

Acassuso Guido Spano e|Av. E. Costa y Echeverría. Dentro del barrio Parque Aguirre. 2 cuadras Est. y Av. Santa Fe. Afirmado pago, 17m15 por 38m86 y 37m10, sup.: 650 m|c. Base, $ 25 c|75 d. c. (v|c.). A plazos.

Hoy viernes 10 agosto, a las 15, en n|hall. 8 o|o seña, 2 o|o com. — Giménez Zapiola y Cía., Florida 239. 01918 v.10

HOY A las 15 En n/hall

En Martínez. Terreno Gral.

Pacheco e|Av. Aguirre y C. Casares. Sobre la Barranca. Rodeado edificación moderna. Afirmado pago, 8m66 por 30m68, sup.: 265,68 m|c. Base, $ 25, c|75 d. c. (v|c.). A plazos.

Hoy viernes 10 agosto, a las 15, en n|hall. 8 o|o seña, 2 o|o com. — Giménez Zapiola y Cía., Florida 239. 01917 v.10

HOY A las 15 En n/hall

En San Isidro. Terreno Av.

Aguirre e|Sáenz Peña y Rubén Darío. Frente Club Atlético San Isidro. Excelente ubicación, Afirmado pago. 12m, por 30m81. Sup. 369,82 m|c. Base, $ 25, c|75 d. c. (v|c.). A plazos.

Hoy viernes 10 agosto, a las 15, en n|hall. 8 o|o seña, 2 o|o com. — Giménez Zapiola y Cía., Florida 239. 01919 v.10

HOY A las 15 En n/hall

En Olivos, espléndido lote.—

Ingeniero Marconi entre Catamarca y Winneberg, a 4 cuadras de las estaciones Olivos y Borges, ambas del ferrocarril Central Argentino, a igual distancia de la Avenida José Félix Uriburu, a 1|2 de la Av. Maipú y estación Bmé. Mitre, sobre la Residencia Presidencial, en uno de los lugares más lindo y mejor edificado de Olivos. Mide, 8m66 (10vs.) de frente por 32m10 (37v06) de fondo. Base, $ 7000, mitad de precio en facilidades.

El **domingo 12 de agosto,** a las 17 hs., sobre el mismo.—A. C. Taquini y Cía. 03286 v12

HOY A las 15 En n/hall

En Villa Pueyrredón. Moderna. $ 4.131 al año.—

Larsen 2834|36 e|Nazca y Terrada, 3 cds. de Gral. J. G. Artigas, Plaza y estación, Pzma. a la "Grafa", Afirm. pago. 8m66 por 41m18. Casa y dependencias. Casa: jardín, porch, living, comd. 2 hab., baño, coc. Los deptos. c|u.: 2 y 3 hab., baño, coc., terraza, etc. Const. excelente. Base, $ 28.000.

Hoy viernes 10 agosto, a las 15, en n|hall. 8 o|o seña, 2 o|o com. — Giménez Zapiola y Cía., Florida 239. 01913 v.10

HOY A las 15 En n/hall

En Salta. Campo Caraguatá.

44.249 hs. Depto. Orán. A 36 Km. Est. Tartagal. Linda con Río Ituyuro. Tierras de purvert. Aptas para cultivo, bosques vírgenes de maderas duras: quebracho, guayacán, palo santo, etc. Agua en la zona a 20|25 ms. profundidad. Cruzado por camino Tartagal y Rivadavia. Sup. 44.249 hs. 94 ás., 15 cs. Base, $ 4 la ha. A plazos.

Hoy viernes 10 agosto, a las 15, en n|hall. Para datos: en Tartagal, Sr. Gregorio Tobar; en Salta, Sr. Abel Ortiz, España 747, y en n|oficinas. 8 o|o seña, 2 o|o com.—Giménez Zapiola y Cía., Florida 239. 01059 v.10

HOY A las 15 En n/hall

En Villa Pueyrredón. Moderna. $ 4.131 al año.—

Larsen 2834|36 e|Nazca y Terrada, 3 cds. de Gral. J. G. Artigas, Plaza y estación. Pzma. a la "Grafa", Afirm. pago. 8m66 por 41m18. Casa y dependencias. Casa: jardín, porch, living, comd. 2 hab., baño, coc. Los deptos. c|u.: 2 y 3 hab., baño, coc., terraza, etc. Const. excelente. Base, $ 28.000.

Hoy viernes 10 agosto, a las 15, en n|hall. 8 o|o seña, 2 o|o com. — Giménez Zapiola y Cía., Florida 239. 01913 v.10

A. C. TAQUINI & Cía.

BUENOS AIRES, BME. MITRE 475 — MAR DEL PLATA, RIVADAVIA 2399

DE LA CORPORACION DE REMATADORES

Rta. $ 7920. Base, $ 70.000.

Segurola 2052-55, entre Lascano y Jonte, a metros del centro comercial que forma la esquina de Jonte y Segurola, en barrio moderno, con todos los medios de comunicación. Muy buena casa, moderna, con materiales de calidad, que comprende una casa y 5 departamentos, amplios y cómodos, produce $ 7920 de renta anual y tiene únicamente como gastos sus 3 impuestos. Base, $ 70.000, mitad de precio al contado y mitad a dos o tres años, interés 6 o|o anual.

El **martes 14 de agosto,** a las 15,30 hs., en n|casa, Bmé. Mitre 475. Distribución, No. 2053, casa con living-room, comedor, 2 dormitorios, baño, cocina, guardabaúles, pieza y baño de servicio, terraza. No. 2055, entrada a 5 departamentos, tiene cada uno, hall, 2 habitaciones, guardabaúles, baño, cocina, terraza y dependencias. Mide, 8m66 (10vs.) de frente por 44m72 (51v62) de fondo. Mayores informes: A. C. Taquini y Cía. 3716 v.12

Judicial. Lote en Saavedra.—

Núñez entre Zapiola y Conesa, entre los números 3036 y 3040, a una cuadra de Crámer y a 6 de la Avda. Cabildo. Mide 8m60 (3v51) por 58m30 (67v33), sup. 177 ms. cs. igual a 2|5 vs. cs. Base, $ 2.126,76.

El **martes 14 de agosto,** a las 15.30, en n|casa Bmé. Mitre 475. Orden Sr. Juez Dr. Pelivey, Secretaría Dr. Démaría en el juicio "Pellizzari Francisco Saverio y otra, sus sucesiones" — A. C. Taquini y Cía. 03436v12

Casa en Urquiza. A plazos—

Gamarra 1270, entre Behring y Llerena, sobre las Avdas. Los Incas, Triunvirato y Pampa, en el Barrio Parque Chas. Edificio: zaguán, dos salas, comedor, dos dormitorios, baño instalado, patio, cocina, habitación de servicio y dependencias. Base $ 14.000, pudiendo el comprador pagar el precio de venta mitad al contado y mitad a dos o tres años de plazo, interés 6 o|o anual.

El **domingo 12 de agosto,** a las 14.30 en la misma propiedad.—A. C. Taquini y Cía. 3908 v12

Casa: Estados Unidos 4150.

Entre Mármol y Treinta y Tres, a 1 cuadra de Av. Independencia y Carlos Calvo, a 2 de Av. La Plata y San Juan, próxima a la Av. Rivadavia y estación del subterráneo. Edificio: comedor, 4 habitaciones, baño, cocina, 2 piezas en altos y dep. Mide 8m66 (10 vs.) de frente por 35m50 (41 vs.) de fondo. Base 18.000 pesos, incluidas 7.000 cédulas nacionales y además $ 8.000 en 2a, hipoteca a 2, 3 ó 4 años de plazo, interés 6 o|o.

El **domingo 12 de agosto,** a las 16.30 hs., en la misma.—A. C. Taquini y Cía. 3904 v12

Casa en Flores. Con $ 6.000.

Bolivia 1970, entre Camarones y San Blas, al norte de Flores, sobre Jonte, General Artigas y Nazca. Edificio de tres habitaciones, comedor, otra habitación, baño instalado, cocina, patio, jardín al frente y espacioso fondo. Medidas: 8 mts. (9v23) de frente por 35 mts. (40v41) de fondo en sus costados. Base $ 12.000, pudiendo al comprador pagar el precio de venta mitad al contado y mitad de uno a tres años de plazo, interés 6 o|o anual.

El **domingo 12 de agosto,** a las 16 hs., en la misma.—A. C. Taquini y Cía. 3906 v12

Judicial. Casa, Tarija 3724.

Entre Colombres y Castro Barros, sobre Boedo, a tres cuadras de Avenida San Juan y subterráneo, Edificio, tres habitaciones, una más pequeña, baño instalado, patio, cocina y dependencias. Medidas, 8m23 (9v60) de frente al Norte, por 17m91 (20v70) de fondo. Base, pesos $000.

El **domingo 12 de agosto,** a las 17 hs., en la misma. Vente por orden del Señor Juez Dr. Urdapilleta, Secretaría del Dr. Molina en el juicio "Areas Manuel y Blanco de Areas María Antonia, sus sucesiones".—A. C. Taquini y Cía. 03293 v12

Judicial. En Bahía Blanca—

Orden del señor juez Dr. Arturo G. González, sec. Dr. Giraudy, juicio Rodríguez Oliva y otros c. Rodríguez Oliva Félix y otro y Domingo Grasiotti y otro, división de condominio: 6 fracciones ubicadas en Punta Alta, próximas a la ciudad, paraje de gran porvenir y sobre la Colonia Puerto Belgrano. Sección C, parte del lote 1, polígono 1, designadas con los Nros. 61, 62, 67, 68, 77 y 78; miden unidas 270m79 por 182m11. Superficie total 4 has. 93 ás. 16 cs. Sin base, al mejor postor. 10 lotes de terreno, ubicados en el ejido de Bahía Blanca, paraje denominado Cuatreros y próximos a la estación Aguará. Formando parte de la chacra No. 8, manzana letra C, lotes 3, 4, 5, 6 y 7, miden unidos 100 mts. por 60 mts. Lotes 16, 17, 18, 19 y 20, miden unidos 100 mts. por 60 mts. Sin base, al mejor postor.

El **martes 14 de agosto,** a las 15.30 hs., en n|casa, Bmé. Mitre 475, Capital Fed.—A. C. Taquini y Cía. 3907 v12

Judicial: Moreno esq. Alberti.

Moreno 2490-500 esquina Alberti 306-10 y Alberti 324, a una cuadra de Avenida Belgrano, a tres de Avenida Rivadavia y estación del subterráneo, sobre el Mercado Ciudad de Buenos Aires y próximas a Plaza Once, dos propiedades de construcción antigua, sobre terrenos amplios, la esquina de dimensiones extraordinarias. Base $ 56.043,30 la esquina y $ 26.466,66 la linderá.

El **martes 21 de agosto,** a las 15.30 hs., en n|. casa, Bmé. Mitre 475. Orden del señor juez Dr. Oderigo, secretaría del Dr. Funes Lastra, en el juicio sucesorio de Don Carlos Grigetti.

Distribución: Moreno 2494-500 esq. Alberti 306-10, dos casas independientes, local negocio, con sótano, 3 habitaciones, patio y dep. La casa lindera, 6 habitaciones y dep. Superficie más de 400 ms. cs. (532 vs. cs.) y frente de 42 m. 48v50.

Alberti 324, 4 habitaciones, patio, cochera, galpón y dep. Mide 7m90 (9v12) por 25m78 (29v78). Mayores informes: A. C. Taquini y Cía. 3909 v12

Judicial. En Villa Lugano.

Nueve lotes y una fracción—

Los lotes comprendidos en la manzana compuesta por las calles Miralla, Unanue y Strangford y la fracción frente a la calle Fonrouge, Pola y Hernán Cortés. En barrio de constante progreso, próximos al centro de Villa Lugano. Por orden del señor juez Dr. Urdapilleta, secretaría del Dr. Molina, en el juicio Lloveras de Raverot, Paz Angélica, concurso civil.

El **domingo 12 de agosto,** a las 14 hs., en la esquina de Strangford y Pola.

LOTE No. 7, mide 8m66 de frente por 43m11 de fondo. LOTE No. 8. 8m66 por 25m78. LOTE No. 9 mide 8m66 por 17,13 m. de fondo. LOTE No. 17, 8m66 de frente por 30m10 de fondo al NE., 29m62 al SO. y 8m66 de contrafrente. LOTE 18. 8m66 frente por 20m96 al NE., 20m48 al SO. LOTE 19, esquina, 6m38 a Strangford, 6 m. en la ochava, 16m87 en su otro frente a Pola, 8m43 y 20m48 en sus respectivos contrafrentes. LOTE No. 26. 8m66 de frente por 43m12. LOTE No. 27. 8m66 por 43m12, y LOTE No. 28. 8m66 de frente por 43m12 de fondo. Base de estos 9 lotes, $ 0,75 los 75 ds. cs. (v|c.).

LA FRACCION frente a las calles Fonrouge, Pola y Hernán Cortés, mide 56m17 al SO., 77m50 al NO., 58m53 al NE., 86 m. al SE., y 6 m. en cada una de las ochavas; superficie total de 5.278,77 metros cs. Base $ 0,56 los 75 ds. cs. (v|c.). Mayores informes: A. C. Taquini y Cía. 3905 v12

En Chacarita, por $ 10.000.

Jorge Newbery 4426, entre Iturri y Otero, sobre el Parque Los Andes y próximo a Corrientes y subterráneo. Casa habitación en terreno que mide 8m66 (10 vs.) de frente por 37m22 (41v42) al NE. y 37m11 (41v20) en el otro. Base $ 10.000, con facilidades de pago.

El **domingo 12 de agosto,** a las 15.30, en la misma.—A. C. Taquini y Cía. 3912 v12

En Belgrano: Olazábal 1690.

Sobre la estación Belgrano, las barrancas y Avenida Vértiz, buena casa baja, con zaguán, vestíbulo, sala, dos habitaciones, dos piezas en altos, baño instalado, patio, cocina y dependencias. Está desocupada y puede visitarse, llaves al lado No. 1686. Base, $ 18.000, con facilidades.

El **domingo 12 de agosto,** a las 15, en la misma.—A. C. Taquini y Cía. 3911 v12

Dos casas en Villa Devoto—

Sanabria 2990 esquina Pedro Lozano. Edificio: zaguán, hall, living-comedor, dos dormitorios, baño, pasaje, cocina, patio, pieza de servicio, terraza y dependencias. Mide 7m16 (8v26) al NE., 6m84 (7v90) al NO., 6 m. (6v93) en la ochava, 10m77 (12v42) y 11m13 (12v85) en sus contrafrentes. Base $ 16.000, incluídos $ 12.000, que se abonan en 180 mensualidades.

Marcos Paz 3905 esquina Melincué, edificio: vestíbulo, 2 habitaciones, cocina, baño y dep. En altos: vestíbulo, 2 dormitorios, baño. Mide 6m71 (7v75) a Marcos Paz, 6 m. (6v93) en la ochava, 6m44 (7v42 vs.) a Melincué, 10m77 (12v42) al NE. y 10m84 (12v52) al NO. Base $ 14.000, mitad de precio a 2 ó 3 años de plazo, 6 o|o.

Alberti 3244, 4 habitaciones, patio, cochera, galpón y dep. Mide 7m90 (9v12) por 25m78 (29v78). Mayores informes. A. C. Taquini y Cía. 3910 v12

RUFINO DE ELIZALDE & Cía.

Cangallo 461 - De la Corporación de Rematadores - U. T. 33-4517-4518-4519

Corrientes 1994|96|2000 esq. Ayacucho 385|89.—

Magnífica esquina, con edificio que produce buena renta, de medidas notables indicadísima para levantar un gran edificio de renta dada su descollante ubicación. A 2 cuadras de la Avda. Callao y frente a la gran Avda. Corrientes, de indiscutible valor comercial. Mide según títulos 15m155 (17v50) de frente al Norte s|Corrientes por 25m98 (30v.) s|Ayacucho de cuyas medidas hay que deducir la ochava. Base, $ 215.000. Con cédulas.

El **jueves 23 de agosto,** a las 15, en n|casa, Cangallo 461. — Rufino de Elizalde y Cía. 03062 v.23

En las lomas de San Isidro.

20 lotes en 120 meses. Calle Moreno y Thames (continuación de Dardo Rocha). A 300 metros de la Avda. del Tejar, con servicio de colectivos y del tranvía. Frente del Jockey Club. Base $ 3 por mes, el lote, en 120 mensualidades, sin interés.

El **domingo 12 de agosto,** a las 16, en los mismos.—Rufino de Elizalde y Cía. 01671 v12

Paraná 621. Espléndido terreno.

Entre Tucumán y Viamonte. En pleno centro y en un lugar sumamente cotizado por la alta renta que allí se obtiene. A una cuadra de la Avda. Córdoba y de los Tribunales y a 2 de la Avda. Corrientes. De medidas lindísimas, que permiten el mejor proyecto de construcción moderna. Mide: 11.11 por 14.42. Base, $ 50.000.

El **miércoles 22 de agosto,** a las 15, en n|. casa, Cangallo 461.—Rufino de Elizalde y Cía. 03707 v.22

En Hurlingham, 7693 m. c.27

(10.258 v. c. 30). Lindando calle por medio con el Club Hurlingham. A un paso de la estación Parada Kilómetro 15 del tranvía Lacroze y de la estación Hurlingham. Base, $ 0,50 los 75 decs. (v|c.).

El **miércoles 22 de agosto,** a las 15, en n|casa, Cangallo 461. 03705 v22

Moreno 2002 esq. Sarandí

305. De gran renta. Espléndida propiedad de 8 plantas, hecha a todo costo y con toda clase de detalles del confort moderno. Ubicada en pleno centro y en un lugar donde se obtiene la mejor renta. A. 2 cuadras de la Av. Entre Ríos, a 3 de Rivadavia y a 4 de la plaza del Congreso. Con ascensor, calefacción, etc. Está constituída por planta baja con local para negocio y dep. y 7 pisos altos, con una amplia y confortable casa, habitación por piso. Base, $ 110.000. Con cédulas.

El **jueves 23 de agosto,** a las 15, en n|casa, Cangallo 461. — Rufino de Elizalde y Cía. 03706 v.23

En Arrecifes (F. C. C. A.)

253 hectáreas de campo flor. Con frente al camino a San Pedro, pavimentándose y con servicio de colectivos y a 17 km. de Arrecifes. Por su ubicación, la gran calidad de sus tierras y excelente aguada, hacen de el uno de los mejores reputados en la zona. Linda con "La Margarita", Pueyrredón, Suc. Mosquera hoy Santiago Etchardt y Cordero. Base, $ 450 la hect.

El **miércoles 29 de agosto,** a las 16 en n|casa, Cangallo 461. Para revisarlo dirigirse al Sr. Pablo de Zavaleta, en Arrecifes — Rufino de Elizalde y Cía. 03709 v27

Sobre la Plaza del Congreso.

Paraná 134|36 y 150|52, Entre Bmé. Mitre y Cangallo. Dos casas antiguas con opción. En conjunto 24,77 por 53,92. Son dos propiedades de dos plantas cada una que producen buena renta, en terrenos magníficos y en una gran ubicación. A una cuadra de la plaza del Congreso. **Número 134|36.** Mide: 10m55 de frente por 46m70. Casa baja: 11 piezas, baños, cocinas y dep. Casa alta: 12 piezas y dependencias. **No. 150|52.** Mide: 10m90 de frente por 46m70 de fondo, teniendo en el costado E. dos pequeños martillos en contra. Con igual distribución que la anterior. Base, $ 70.000, cada propiedad, a plazos.

El **miércoles 22 de agosto,** a las 15, en n|casa, Cangallo 461. 03708 v22

B. MITRE 544

Fiorito, Chiesa & Grillo

U. T. 33 AVDA. 6173

JUDICIAL - EN LUJAN, F. C. O.

17 hs., 45 ás., 62 cs. — Monte frutal, chalet, etc.

03855 v.10

Judicial. En Luján: monte de frutales, chalet y valiosas mejoras. Fracción de terreno, parte chacra No. 5, con lo cercado, plantado y adherido al suelo; situada en el Cuartel 5o. del Partido de Luján, aproximadamente a dos kilómetros de la Basílica del mismo nombre, en dirección al N. NO., designada con la letra "J" y denominada "Quinta Los Porteños", compuesta de 17 hects., 45 ás., 62 cs., 218 cm2; mide en los costados NE. y SO., 447,94 mts., y en los costados NO. y SE. 389,70 mts. BASE $ 42.912 m|n. Seña 8 o|o en efectivo y 2 o|o de comisión a cargo del comprador. JUICIO: Sucesión Vanessa, Don Antonio y Ratto de Canessa Doña Teresa, sus sucesiones, que tramita por ante el Juzgado a cargo del Dr. Federico Luis Trujillo, Secretaría del autorizante. VENTA en remate público.

El **domingo 12 de agosto,** a las 15.45 horas, en la misma.—Buenos Aires, julio 27 de 1945.—Roque Luis Claps, secretario. 03856 v.10

HOY SUIPACHA 554

EXCEPCIONAL TERRENO PARA EL EDIFICIO DE ALTA RENTA

A LAS 15 EN NUESTRO HALL — Base $ 450 los 75 d. c. (v. c.)

Suipacha 554. Excepcional terreno en pleno centro comercial, con intensa actividad a toda hora por ser el barrio preferido de los cines, restaurants, confiterías, etc. Nada mejor para edificio de alta renta. S|mensuras: 15m215 frente; 60m29 en un costado; en el otro, a 29m81 de frente, mart. en contra de 0m285 por 30m235; 14m70 contf. Sup.: 898,71 m|c. (1198,35 v|c.). S|tit.: 14m938 por 60m187; 14m72 contf. Ad-corpus. Medianeras pagas en la medida de lo demolido. Base, $ 450 c|75 d. c. (v. c.).

Hoy viernes 10 agosto, a las 15, en n|. hall. 8 o|o seña. 2 o|o com. — Giménez Zapiola y Cía., Florida 239. 01915 v.10

HOY A las 15 En n/hall

S|. Córdoba. Cabrera 3025.—

4 cds. Pueyrredón y Santa Fe, 8m66 por 50m32 al O., 47m68 al E. y 8m23 contf. Ad-corpus. Hall sala, comd., 5 hab., baño, cocina, antec., pieza serv. Patios, galerías. Const. excelente. Sin contrato. Base, $ 30.000. Incluída hipoteca $ 20.000 hasta julio 1947, 6 o|o int.

Hoy viernes 10 agosto, a las 15, en n|. hall. 8 o|o seña, 2 o|o com.—Giménez Zapiola y Cía., Florida 239. 3866 v.10

HOY A las 15 En n/hall

S|. Plaza Once. Esparza 94 al 96 e|. Av. Rivadavia

y Victoria. 3 cds. Plaza Once 7m872 por 19m484. Ad-corpus. Amplio local, 3 hab., baño, coc., patio, pieza altos. Const. buena calidad. Cont. hasta 31 mayo 1946. Base, $ 18.000. A plazos.

Hoy viernes 10 agosto, a las 15, en n|. hall. 8 o|o seña, 2 o|o com. — Giménez Zapiola y Cía., Florida 239. 01914 v.10

HOY A las 15 En n/hall

S|. Córdoba. Cabrera 3025.—

4 cds. Pueyrredón y Santa Fe, 8m66 por 50m32 al O., 47m68 al E. y 8m23 contf. Ad-corpus. Hall sala, comd., 5 hab., baño, cocina, antec., pieza serv. Patios, galerías. Const. excelente. Sin contrato. Base, $ 30.000. Incluída hipoteca $ 20.000 hasta julio 1947, 6 o|o int.

Hoy viernes 10 agosto, a las 15, en n|. hall. 8 o|o seña, 2 o|o com.—Giménez Zapiola y Cía., Florida 239. 3866 v.10

HOY A las 15 En n/hall

Hab. y renta: Av. Córdoba

3855|63 e|Medrano y Fco. Acuña de Figueroa. Ubicación gran importancia y valor comercial. 8m66 por 38m93 al O., 37m70 al E., 8m75 contf. Sup.: 331,80 m. c. Bajos y 2 pisos. Bajos: gran local, sótano toilet.; depto. contiguo: 2 hab., baño, coc., pieza, baño serv., pasaje, vestb. Otro depto.: 2 hab., 2 baños, coc., 2 piezas, baño serv. 1er. piso: frente, casa con hall, sala, escrit., comd., 3 dormit., coc., 2 baños, toilet, 2 piezas y toilet serv. Interior depto.: hall, 3 hab., 2 baños, coc., pieza y baño serv. Piso 2o.: frente casa, hall, sala, escrit., comd., 3 hab., 3 baños, coc., pieza y baño serv. Interior depto.: hall, 3 hab., 2 baños, coc., pieza y baño serv. Azotea: depto., 2 hab., baño coc., pieza serv., dep. Lavadero, terraza, etc. Sótano dep. Constr. excelente, calef. y agua cal, central. Bomba agua, etc. Visítese 15 a 17. Renta año $ 9456, muy baja, sin contratos. Base, $ 70.000, incluídos $ 60.000 a 2 y 3 años.

Hoy viernes 10 agosto, a las 15, en n|. hall. 8 o|o seña, 2 o|o com. — Giménez Zapiola y Cía., Florida 239. 01916 v.10

HOY A las 15 En n/hall

Toda a plazos. S|. Callao. Melo 1966 e|. Ayacucho

y Junín. 1 Cd. Callao. 2 Las Heras. Terreno con construcciones antiguas. S|. mensura: 7m30 frente por 52m15 fondo; 7m06 contf. S|tit. 7m144 por 47m63. Ad-corpus. Alquilado sin contrato. No entra en la venta el invernáculo y un techado cinc. Base, $ 30.000. Toda en hipoteca a 3 años, 6 o|o int.

El martes 14 agosto, a las 15, en n|. hall, 8 o|o seña, 2 o|o com. — Giménez Zapiola y Cía., Florida 239. 03044 v14

HOY A las 15 En n/hall

En Salta. Campo Caraguatá.

44.249 hs. Depto. Orán. A 36 Km. Est. Tartagal. Linda con Río Ituyuro. Tierras de purvert. Aptas para cultivo, bosques vírgenes de maderas duras: quebracho, guayacán, palo santo, etc. Agua en la zona a 20|25 ms. profundidad. Cruzado por camino Tartagal y Rivadavia. Sup. 44.249 hs. 94 ás., 15 cs. Base, $ 4 la ha. A plazos.

Hoy viernes 10 agosto, a las 15, en n|. hall. Para datos: en Tartagal, Sr. Gregorio Tobar; en Salta, Sr. Abel Ortiz, España 747, y en n|oficinas. 8 o|o seña, 2 o|o com.—Giménez Zapiola y Cía., Florida 239. 01059 v.10

HOY A las 15 En n/hall

En Villa Pueyrredón. Moderna. $ 4.131 al año.—

Larsen 2834|36 e|Nazca y Terrada, 3 cds. de Gral. J. G. Artigas, Plaza y estación. Pzma. a la "Grafa", Afirm. pago. 8m66 por 41m18. Casa y dependencias. Casa: jardín, porch, living, comd. 2 hab., baño, coc. Los deptos. c|u.: 2 y 3 hab., baño, coc., terraza, etc. Const. excelente. Base, $ 28.000.

Hoy viernes 10 agosto, a las 15, en n|. hall. 8 o|o seña, 2 o|o com. — Giménez Zapiola y Cía., Florida 239. 01913 v.10

JUAN BORACCHIA (h)

DE LA CORPORACION DE REMATADORES

SARMIENTO 412 (Bs. Aires) — SAN MARTIN 3175 (Mar del Plata)

Lomas de Zamora. 34 lotes

y una amplia casa quinta. Frente a la Avenida Garibaldi, V. López Pringles y Guido Spano. Ubicado a 3 cuadras de la Avenida Necochea. (camino a Bs. As.). Rodeado de edificación, colectivos a su frente. Pavimentos y veredas pagos. Luz eléctrica, fuerza motriz, aguas corrientes a su frente. Base, $ 4 los 75 dec.2., o sea la v. c. Amplias facilidades de pago.

El **domingo 12 de agosto,** a las 15.30 hs., allí. Pidan planos sobre los terrenos o en mis oficinas, Sarmiento 412, U. T. 33 Av. 7427.—Juan Boracchia (h.) 03055 v.12

SOLARI y ROSSI

Caseros 2844 — 61-1475-76

En la avenida de los palacios

y jardines. Soberbia esquina, bien orientada. AVENIDA ALVEAR y RODRIGUEZ PEÑA. 1.000 vs. en 2 lotes, con medidas y superficies que permiten desarrollar la construcción de lujosa residencia o el palacio de renta. Lote 1, esquina: mide 9m21 s|Av. Alvear x 34m93 s|Rodríguez Peña; sup. 419,26 vs. cs. Lote 2: mide 12m60 s|. Av. Alvear por 34m63 de fondo en sus costados; sup. 578,70 vs. cs. Pavimentos totalmente pagos. Base, $ 365 m|n. los 75 decímetros cuadrados o sea la vara cuadrada, con opción.

El **miércoles 22 de agosto,** a las 15.30 **horas,** en nuestro hall, Caseros 2844. 3907 v.10

ENRIQUE M. LOPEZ VERGARA

Edicto Judicial: Por orden del

Sr. Juez en lo Civil Dr. CUSTODIO MATURANA, en el juicio sucesorio "LAMBRUSCHINI DE REALINI, Avelina Victorina" REMATARE el TERRENO calle Nazca 5487, entre Bazurco y Cockrane, 8.66 m. de fte. S. O. por 17,13 m. de fondo. BASE, $ 1.800 m|n., el Domingo 19 de agosto, 15 horas. En el mismo. Informe: Mis ofic. Triunvirato 5193. Bs. Aires. Julio 24 de 1945. — Secretaría No. 8. — Dr. José Farga, Secretario. 28921 v.18

Constantino Suárez

Av. de Mayo 822 U. T. 34-4883

Judicial: Mina "Loma Blanca",

ubicada en el Partido del Morro, Depto. Gral. Pedernera, Provincia de San Luis, compuesta de tres pertenencias, que hacen un total de 23 hectáreas, 86 áreas, incluyéndose las maquinarias, instalaciones, accesorios y herramientas existentes en la mina; se deja constancia que se remata la parte indivisa del 93,75 o|o. Juez Civil Dr. Urdapilleta, secretaría No. 3, autos "Banco Nación c|Raffo Suárez y Cía., s|cobro de pesos". Base, $ 343.343. Seña 8 o|o; comisión 2 o|o. El 16 de agosto, a las 15, en mis oficinas.—Buenos Aires, julio 16 de 1945. —Juan Bernabé Molina (h.), secretario. 26358 v.16

OSCAR E. ROSELLI

MARTILLERO

El domingo 19 de agosto, a

las 15 horas.

JUDICIAL: En Exaltación de la Cruz (F.C.C.A.). Buena casa calle Alsina 434, compuesta de: edificio dividido en 2 cuerpos. 1o. cuerpo planta baja, zaguán, patio, galería, sala, 3 dormitorios, comedor, despensa, sótano. 2o. cuerpo: patio, comedor, galería, dos piezas, servicio, cuarto de baño, cocina, fiambrera. 3o. cuerpo: dos piezas chicas, otra lavadero, w. c., molino, tanque, dos galpones, mide 11.258 mts. de frente por 60.620 mts. de fondo, superficie total 842.65.59 mts.2. Base, 2|3 parte de su tasación o sean $ 14.438,98 c|l. Seña 8 o|o. Comisión 2 o|o. Títulos agregados a los autos. También remataré diversos objetos de cocina, muebles, etc., sin base y al mejor postor al contado. Comisión 10 o|o. Orden del señor juez de lo Civil Dr. Custodio Maturana, Sec. Dr. José Farga, en los autos sucesorios de don Mateo Dillon.—Buenos Aires, agosto 3 de 1945.—José Farga, secretario.—Informes, Moreno 384. U. T. 921, Pergamino. 28717 v.18

HOY A las 15 En n/hall

Judicial, chacritas centrales.—

En Ituzaingó, F. C. O. Después fecha y detalles. 03859 v.10

Judicial, gran ubicación.—

Centro Morón. Av. Rivadavia 18.286|88 esq. Belgrano 102|24. Después fecha y detalles. 03860 v.10

Juan Cruz Vidal y Cía.

(De la Corporación de Rematadores)

Por división de condominio.—

A plazos. Tres propiedades de habitación y renta. PORTELA 1115, fte. de mat., pat., 4 habs., coc., c|b. pil., escal. y 1za. Mide 8m66 fte. x 18m13 y 15m90 c|fte. 9m04. Base, $ 7.500. Rte., a las 16 hs., allí.

JUNTA No. 3378, fte. de mat., peq. jard., gge., pat., 3 hab., gdes., 1 ch., coc., c|b., pat. Mide 8m66 fte. por 29m83 y 30 m., 8m70 c|fte. Base, $ 6.000. Rte. a las 16.30 hs.

JUNTA No. 3953: fte. de mat., pat., 1 hab., coc., pil., gal., 3 habs., gal., 2 c., pil., c|b. al fdo. 1 hab. ch. Mide 8m66 fte., 60 m. y 61m01 en sus costados, 8m70 c|fte. Base, $ 14.000. Rte. a las 16.30 hs.

El **domingo 12 de agosto,** en las mismas. Seña, 8 o|o. Comisión, 2 o|o. Infs., Sarmiento 643, U. T. 31-3975 y 3924.—Juan Cruz Vidal y Cía. 29402 v.11

SCAVINO, PINTOS & Cía.

Judicial, casa en Villa Luro,

Camarones 5137 y Lope de Vega, con 2 hab., baño, cocina, en 8m66 por 13m88 S. O. y 18m23 N. E. Base, $ 2.466,66. Asfalto al día.

El **domingo 12 de agosto,** a las 14.30, allí. Juez Dr. Trujillo, secretaría 9, sucesión Berón. Seña, 8 o|o. Comisión 2 o|o.—Scavino, Pintos y Cía., Florida 239. 26252v12

ALFREDO OSCAR ABELEDO

CERRITO 1051 — U. T. 41-0159

Judicial: Guayra 1865 entre

11 de Septiembre y 3 de Febrero, a 4 cuadras de la estación Núñez del F.C.C. A., a 6 de la Av. Cabildo y a 2 1|2 de la Av. General J. F. Uriburu, casa compuesta de 4 habitaciones 2 cocinas, cuarto de baño y w. c., garage y jardín al frente, sobre un terreno de 8,66 m. de frente y contrafrente y 26,29 m. en el costado S.O. por 26,38 m. en el otro, superficie total 228,22 metros cuadrados aproximado. Remataré por orden del Sr. Juez de Paz Letrado No. 10, en el juicio caratulado "Vidal Pedro contra Gandolfo Rosario", al contado, con la base de $ 12.642,95 moneda nacional.

El **miércoles 15 de agosto,** en la misma, a las 15 horas en punto. Seña 8 o|o a cuenta de precio. Comisión 2 o|o.—Buenos Aires, julio 30 de 1945.—Bruno Quintana, secretario. 25290 v.15

SIRVIENTAS

OFR. sirvienta extranj. compet., buena pres., cocina bien, atender Sra., inmej. inf., cédula, $ 90; 47-4418.

OFRECESE sirvienta de 8 a 16 horas, todo trabajo, menos cocina, domingo libre; U. T. 76-3837. bo-123

OFRECESE sirvienta con retiro, medio día, barrio Once, Rivadavia 2319, v10

OFR. sirvienta, cocina bien, a matrim. o Sra. sola, $ 90; 41-3626. ao-123

OFR. sirvienta, entiende cocina, de 8 a 17, domingos libres, $ 70; 41-4438.

OFR. sirvienta joven, compet., $ 80 a 85; 41-4438. ao-123

SIRVIENTA españ., para matr. ó 3 pers. may., con buenas recom. Moreno 731; 34-7879, sueldo $ 90. mo-123v11

SIRVIENTA para cocina y lavado chico, sin retiro, Rincón 507. mp-122

SIVIENTA española se ofr., sin cocina. recom., s. ret. 26-3417. mo-123

SIRVIENTA española, joven, prefiere fila. inglesa. 38-7514. ao-123

SIRVIENTA ofrécese atender señora sola, U. T. 42-2717. ao-123

SIRVIENTA práctica, ofr., españ., supl. o efect., céd. Tratar Juncal 1396.

SIRVIENTA ofr. matr. solo, compet., ent. cocina, cédula, $ 80-90; 42-1407.

SIRVIENTA joven ofr., cocina sencilla, depto. may., supl. 44-1994, Isabel.

SIRVIENTA recomend., para matrimonio solo, coc. sencilla. 31-8056.

SIRVIENTA ofréc. con chica colegiala 12 años a mayores, rec. U. T. 62-5873

SIRVIENTA a matr. o pers. solas, coc. senc., sin retiro; 44-2738. mo-123

OCUPACIONES DIVERSAS

A fila. modista sastre y fantasía, ofréc. por día, $ 4.50. T. 35-5428. mo-123

ACTIVO peón de cocina o limpieza, se ofrece, 42-3125. ao-123

MADRE e hija se ofrecen para todo trabajo, poca fila., llamar después de las 10; 41-5342. mo-123

OFREC. joven todo trabajo, limp. de 19 a 20 horas, buenos informes. U. T. 35-5511.

OFREC. joven m. most. o caf., noche solam., p. carta, S. D., Bolívar 332.

OFR. señorita seria a mayores, entiende bien costura, informes años; 44-3421

OFREC. peón de cocina p. familia. U. T. 61-7438. mo-123v11

SRTA. culta, p. poca fila o pers. sola, b. sueldo, escr. D. S. Martín, Bacacay 2535. mo-123v10

SERENO ofrécese para hotel o cualquier otra cosa, de noche únicamente. U. T. 44-3406. mo-123

SRA. joven ofr. 1|2 día u hs., prefiere fila. inglesa. 38-7514. ao-123

SRA. joven, con hijo 6 años, ofréc. quehaceres. 44-9187. ao-123v11

SRA. ofréc. de tarde, no lava, domingos libres, $ 55 a 60. 44-9625. ao-123

SE ofrece Sra. joven, por medio día. Tel 79-3857. mo-123

SEÑORA para matrimonio, prefiere departamento solo; T. 44-1943.

VALET joven, italiano,

Furst Zapiola y Cía.

FUNDADA EN 1906

SUCESOR UBALDO VENANCIO

Casa Central: Reconquista 579 (Bs. As.) - Sucursal Mar del Plata: Av. Luro 2569

Sobre Juan B. Alberdi y Olivera. Calle El Sereno. 2 lotes.

A 50 metros de la Av. Juan B. Alberdi al 4300 con servicio de tranvías, ómnibus y colectivos, a 1 cuadra de la Av. Olivera y a 4 de Rivadavia al 8800. Sup. 343 y 361, varas. Base, $ 8, la vara, con pavimento y vereda pagos.

El **domingo 12 de agosto**, a las 17.30 hs., en los mismos. Planos en nicasa. Reconquista 579 (Bs. As.).—**Ubaldo Venancio.** 03148 v.12

Sobre la Est. Boulogne (F. C. del E.). 8 lotes, en 120 meses

Frente a la calle Pichincha, con pavimento pago y a 2 cuadras de la Av. Bernabé Márquez, con servicio de colectivos. Superficies 444 varas c|uno. Base, $ 5 cada lote por mes, en 120 meses sin interés.

El **domingo 12 de agosto**, a las 15 hs., en los mismos. Planos en nicasa. Reconquista 579 (Bs. As.). — Ubaldo Venancio. 03150 v.12

BANCO HIPOTECARIO NACIONAL

Casa Central 25 de Mayo 221/63 y Avenida Alem 232

Los remates están sujetos a las condiciones generales de los mismos y a las leyes y reglamentos del Banco. — La totalidad de los remates se publica en el boletín de la Institución

Gallo 1341 entre las de Paraguay y Mansilla. Casa con la distribución siguiente: zaguán, vestíbulo, sala, comedor, cuatro habitaciones, dos baños, siete piecitas, seis cocinitas. Mide, según obligación hipotecaria: 8m66 de frente al O., 49m085 de fondo en el lado S. y 49m432 en el N. SUPERFICIE APROXIMADA: 426,50 m. c.

El **22 de agosto**, a las 14.30, en Casa Central. A REQUERIMIENTO JUDICIAL. BASE, $ 34.300. HIPOTECA, $ 24.425. DEUDA ACTUAL, $ 22.836. **Capital No. Ho. 102.669**, Serie F, (4 o|o). **No. Banco 369.** Martillero: Rafael P. Bourre, Reconquista 165. NOTA: El pago del pavimento será a cargo del comprador desde la fecha de la aprobación de la subasta. 8|8 al 22|8. 03570 v.22

ANGEL CACURI

JUDICIAL - SIN BASE

NOTABLE ESQUINA — ESTACION BANFIELD

03877 v.10

Judicial: Propiedad en Banfield. F. C. S., calle Leandro N. Alem esquina Vieytes. Mide: 17 ms. frente al Este sobre calle Alem, igual medida contrafrente Oeste 11 mts. fondo lado Norte, y 11 mts. lado Sud sobre calle Vieytes, superficie total 187 m|c. SIN BASE. 8 o|o cuenta de precio y 2 o|o de comisión. Orden Juez de Comercio Dr. J. M. Suárez Caviglia, interinamente a cargo del Juzgado No. 5, Secretaría Dr. R. Rodríguez Quesada. Juicio: SHELL MEX ARGENTINA LTDA. c|REYES JOSE, su sucesión, cobro hipotecario. REMATE en mis oficinas, calle Sarmiento 810, Bs. As., el **martes 14 de agosto**, a las 16 horas. 03001 v.14

Sobre las Barrancas de Rivadavia. ¡Frente al Plata...! O'Higgins 4570 P. hotel. llave en mano. Gge., recepción completa. Jardines. Altos: 4 dormit., baño, parquet, agua caliente, cloacas, afirmado pago. Mide: 10v39 por 43 vs. BASE, $ 24.000, c|plazos. Rte.: **Agosto 14**, a las 16 horas. Sarmiento 810. U. T. 34-5913-14. 3876 v.10

BUSTILLO y Cía.

MAÑANA A LAS 15 HORAS

JUDICIAL — Sobre las Avdas. SANTA FE, CORDOBA y CALLAO

Casa Ayacucho 989|91, entre Charcas y Paraguay. Salón negocio en planta baja y 2 pisos altos. Terreno, según título, 7,79 mts. frente O. y contrafrente 19,52 y 19,91 de fondo; según perito, 7,90 mts. frente O., 20,14 y 19,28 fondo. Base, $ 39.856. Al contado.

Mañana, a las 15 hs., sobre la misma. O|Juez Dr. A. Fernández Moujan, Sec. Dr. M. Araux Castex. Suc. María H. de Bigorra. Visítese 13 a 14 hs. Seña, 8 o|o. Comisión 2 o|o. Más datos, Perú 84, U. T. 34-6175. 29219v10

Manuel G. Reina

DE LA CORPORACION DE MARTILLEROS

Rivadavia 7222 — U. T. 63 - Volta 6689

Avda. SANTA FE

Judicial, sobre plaza Italia.—

Avda. Santa Fe y Canning. Subterráneo. Jardín Botánico: Malabia Nos. 2453-55 entre Santa Fe y Güemes. Casa y tres departamentos sobre un amplio y espléndido lote que mide: 9m52 (11vs.) de frente al Norte y sobre Malabia, igual en su contrafrente, 39m. (45vs.03) de fondo en el costado sur y 38m70 (44vs. 68) en el Norte. Sup. 369m|c.85 o sean 493vs.01. Ad-corpus. Renta básica importa un total anual de $ 5280 y ya ajustados al decreto del P. E., $ 4413,60. Base, $ 47.000.

El **domingo 12 de agosto**, a las 16 hs., sobre la misma. Orden del Juez Dr. Carreño, secretaría Dr. Romero. Exp.: "Antuña Avelino Andrés suc." — Manuel G. Reina.

Avda. CANNING

Por división de condominio.—

Costa Rica No. 4260 entre Gascón y Aráoz. Cercana a Avda. Santa Fe (subterráneo). Casa desocupada y tres deptos. Depto. No. 1: desocupado, (llaves al Dpto. No. 4), consta de living, com., coc. a gas, 2 dorm., b. inst., con calefón a gas, patio. Ultimo alquiler $ 150. Deptos. 2o. y 3o.: pequeño hall, living-comedor, dorm., b. inst., calefón a gas, coc. gas, patio. Renta c|u. 120. Depto. 4o.: living y comedor, dorm., b. inst., calefón y coc. a gas, dos patios. Alq. $ 125. Da una espléndida renta anual con alq. actuales de $ 6810. Es una ocasión. Sup. 525 vs. cs. 82. Base, $ 35.000 todo a plazos, excedente al contado.

El **domingo 12 de agosto**, a las 16.30 hs., sobre la misma. — Manuel G. Reina. 28830 v.12

MOVIMIENTO MARITIMO

BUQUES DE ULTRAMAR A ENTRAR HOY

Nacional.	Nombre	Agente	Procedencia	Girado a:
Argentino	ASTRA	Cía. Astra	La Plata	Dársena Sur

A ENTRAR MAÑANA

Nacional.	Nombre	Agente	Procedencia	Girado a:
Sueco	ORINOCO	Johnson Line	Gotemburgo	Dársena B

A SALIR HOY

Nacional.	Nombre	Agente	Lugar salida	Destino
Sueco	NODSTJERNAN	Johnson Line	Dársena C	Gotemburgo
Sueco	ECUADOR	Johnson Line	Dársena C	Gotemburgo

ENTRADOS AYER

Nacional.	Nombre	Agente	Procedencia	Girado a:
Argentino	A. DEL VALLE	Y. P. Fiscales	C. Rivadavia	Dique 1, Este

SALIDOS AYER

Nacional.	Nombre	Agente	Lugar salida	Destino
Argentino	MEXICO	Nav. Dodero	Riachuelo	Bahía Blanca

Plazo para la presentación de despachos directos y copias de depósito

VAPORES	Llegada	Vencim.	Nº de paq.	Lugar de descarga	AGENTES
RIO CARCARAÑA	2	10	9.736	Dique 4 Sección 3	F. M. del Estado
CHRISTER SALEM	2	10	9.737	Dna. A Sección 3	Johnson Line
DOÑA ANGELA	2	10	9.738	Dique 4 Sección 2	Navemar S. A.
Sta. M. Magdalena	2	10	9.739	Riachuelo	Lehmann
AGUILA II	3	11	9.777	Dique 2 Sección 4	Cía. A. Lanchas
NAVEGANTE I	4	12	9.809	Dique 1	Musacchio
RIO CHICO	5	13	9.800	Dársena E	F. M. del Estado
NORTE	5	13	9.801	Barracas	Dodero S. A.
BARILOCHE	5	13	9.897	Riachuelo	J. Zuccoli
QUEQUEN	5	13	9.808	Riachuelo	Delmar S. A.
CLARA I	6	14	9.887	Riachuelo	P. S. Vidal
RIO LUJAN	6	14	9.889	Dique 1	F. M. del Estado

PUERTO DE LA CAPITAL

Profundidad del agua habida ayer en los canales de acceso al puerto de la capital para un ancho central de 40 metros sobre el cero del semáforo. Canal Sur: a las 6, 27.4; a las 7, 27.9; a las 8, 27.11; a las 9, 27.11; a las 10, 27.11; a las 11, 27; a las 12, 26.10; a las 13, 26.3; a las 14, 25.9; a las 15, 25.3; a las 16, 26.10, y a las 17, 24.8. Siete pies más de agua en el canal Norte. Viento NE.

VAPORES FLUVIALES

A entrar hoy en la Dársena Sur: Ciudad de Montevideo, de Montevideo, a las 8; Washington, de Concordia, a las 8, y Ciudad de Colonia, de Colonia, a las 14.30.

A salir hoy de la Dársena Sur: Ciudad de Colonia, para Colonia, a las 9; Washington, para Concordia, a las 21, y Ciudad de Montevideo, para Montevideo, a las 22.

VAPORES MERCANTES

AGUILA II (Argentino)—Dique 2, 4a.
A. DEL VALLE (Arg.)—Dique 1, Este.
ASTURIANO (Argentino)—Dársena Sur.
CHILE (Sueco)—Dársena B.
CHRISTER SALEM (Sueco)—Dársena A.
COLUMBIA (Sueco)—Dique 1.
ECUADOR (Sueco)—Dársena C.
HALLAND (Sueco)—Dársena B.
JUNCAL (Argentino)—En el dique 3, Este.
MONTE NAVAJO (Español)—Dna. Norte.
NORDSTJERNAN (Sueco)—Dársena C.
NORMA (Sueco)—Dársena C.
VENEZUELA (Sueco)—Dársena B, 5a.
YARRAWONGA (Sueco)—Dique 4, 6a.

FLOTA MERCANTE DEL ESTADO

RIO ATUEL—El 19|7 de Nueva Orleáns. El 8|8 en Recife.
RIO BERMEJO—Dársena C.
RIO CARCARAÑA—Dique 4, sección 5a.
RIO COLORADO—Dique de carena.
RIO CORRIENTES—Dársena E.
RIO CHICO—En la dársena E.
RIO CHUBUT—En Baltimore.
RIO DESEADO—El 8|8 en Curaçao.
RIO DIAMANTE—El 25|7 de N. Orleáns. El 25|8 en ésta.
RIO DULCE—En la dársena B, sección 3a.
RIO GALLEGOS—Para Nueva York. El 7|8 en Puerto Barrios.
RIO GUALEGUAY—El 24|7 para Nueva Orleáns llegará el 22|8.
RIO IGUAZU—En Nueva Orleáns.
RIO JACHAL—El 7|8 de El Callo. El 11|8 en Valparaíso.
RIO JURAMENTO—En el dique 4, 5a.
RIO LUJAN—En el dique 1.
RIO MENDOZA—El 31|7 de Curaçao. El 17|8 en ésta.
RIO NEUQUEN—El 8|8 en Nueva Orleáns.
RIO PARANA—El 5|8 para Nueva York. Llegará el 25|8.
RIO PRIMERO—El 4|8 en La Guayra.
RIO SALADO—El 4|8 en Nueva Orleáns.
RIO SAN JUAN—El 7|8 de Nueva York. El 26|8 en ésta.
RIO SEGUNDO—El 7|8 de Pensacola.
RIO TEUCO—En Nueva York.

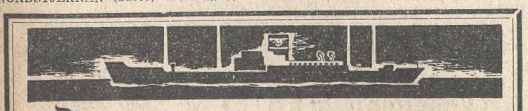

Motonave "RIO IGUAZU"

A salir en la segunda quincena de Septiembre próximo, con carga general únicamente, para

POINT-A-PITRE (Guadalupe) — PORT-AU-PRINCE (Haití) y CIUDAD TRUJILLO (República Dominicana)

Vapor "RIO TEUCO"

A salir a mediados de Septiembre próximo con carga general únicamente, para

VALPARAISO

Para reserva de bodegas dirigirse a la

Administración General de la FLOTA MERCANTE DEL ESTADO

Calle Sarmiento No. 580 - Teléf.: 33-4074 al 4079 - Bs. Aires

ADOLFO BULLRICH & Cía. Ltda.

HOY EN SAN JUSTO - F.C.O.

NO SE SUSPENDE POR MAL TIEMPO

ABERDEEN ANGUS

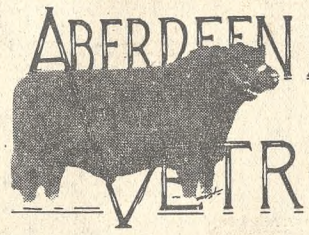

DE

VETRONE

45 TOROS P. P. CRUZA

DE 2 AÑOS, ALTA CALIDAD y TIPO, TODOS CONTROLADOS POR LA S. R. A., EN EXCELENTE ESTADO

SE REMATARAN:

ESTA TARDE - 14.30 horas

MEDIOS DE TRASLADO: de Plaza Primera Junta colectivo No. 49 hasta Av. Gral. Paz y de allí colectivos 8 y 10 que pasan por n|local En AUTOMOVIL: por Rivadavia, San Pedrito y Juan Bautista Alberdi. PULLMAN: Saldrá HOY VIERNES a las 13.45 horas de nuestra casa, Avenida Alem 1950, con destino a San Justo y regreso.

v. 10

Haciendas en Laboulaye, FCP
El miércoles 15 de agosto, a las 9 hs.
03463 v.14

Haciendas en Chascomús, FCS
El sábado 18 de agosto, a las 12 hs.
0346 v13

TOROS HEREFORD y ABERDEEN ANGUS IMPORTADOS

A REALIZARSE EN N|PATIO EL JUEVES 16 DE AGOSTO

A LAS 16,30 HORAS

POR CUENTA DE:

G. & P. GAMMIE — COUPLAND EVANS & Cía.
HUGH S. BLACK — LEZICA ALVEAR
SHEPHERD & Cía.

v. 10 — ADOLFO BULLRICH y Cía. Ltda.

PADRILLOS

2 padrillos Percherón, uno puro de pedigree y uno p. p. cruza, del estab. "San Antonio", de la Sra. Felicitas G. de Mihanovich.

6 padrillos Percherón p. p. cruza, hijos de un padrillo de "Colina", del establecimiento "San José" del Sr. Jorge A. Santamarina.

4 padrillos (2 peruanos - 1 Anglo Normando y 1 Criollo), del establecimiento "La Argentina" del Sr. Elías Romero.

4 padrillos Percherón de pedigree del establecimiento "La Pastora" del Dr. J. J. Gazzolo.

SE REMATARAN:

EL LUNES 13 DE AGOSTO a las 17 horas

En nuestro Patio Av. Alem 1950

v. 10

300 REPRODUCTORES A CAMPO

de LEONARDO PEREYRA

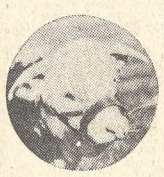

EL **29** DE **AGOSTO**

SE REMATARAN EN

"SAN JUAN" - PEREYRA, F.C.S.

75 TOROS HEREFORD DE PEDIGREE
28 VAQ. HEREFORD DE PEDIGREE
103 TOROS HEREFORD Puros, no inscriptos
34 VAQ. HEREFORD Puras, no inscriptas
60 TOROS SHORTHORN DE PEDIGREE

v. 10 — ADOLFO BULLRICH y Cía. Ltda.

SHORTHORN DE

Santamarina

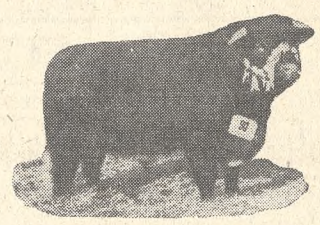

de "LAS HERAS" y "COLINA"

PEDIGREE Y PURO POR CRUZA

en "LA SOFIA" - Monte Grande, F.C.S.

200 Toros
150 Vaquillonas

SE REMATARAN:

EL VIERNES 31 DE AGOSTO, a las 13.30 hs.

03783 v.10 — ADOLFO BULLRICH y Cía. Ltda.

SHORTHORN de BONADEO

REMATE ANUAL

en **HUANCHILLA**, f.c.p., el **MIERCOLES 5 de SEPTIEMBRE**

v. 10 — Adolfo Bullrich & Cía. Ltda.

59a. EXPOSICION NACIONAL DE GANADERIA

ORGANIZADA POR LA SOCIEDAD RURAL ARGENTINA

EL SABADO 18 DE AGOSTO, A LAS 15 HORAS

Donde Concurrirá la Selección de la Producción de las Principales Cabañas Argentinas

ORDEN DE VENTAS — BOVINOS

SHORTHORN: LUNES 20, a las 10.30 horas, GRAN CAMPEON y CAMPEONES, para continuar a las 14.30 horas y proseguir el MARTES 21, MIERCOLES 22, JUEVES 23 y VIERNES 24 a las 10 y 14 horas.
POLLED SHORTHORN: JUEVES 23 a las 14 hs.
HEREFORD: LUNES 20, a las 14.30 horas, GRAN CAMPEON y CAMPEONES, para continuar el MARTES 21 a las 14 horas.
POLLED HEREFORD: MARTES 21 a las 14 hs.
ABERDEEN ANGUS: MIERCOLES 22, a las 14 horas, GRAN CAMPEON y CAMPEONES, para continuar el JUEVES 23 y VIERNES 24 a las 14 horas.
HOLANDO ARGENTINO: MARTES 21, a las 10 horas, GRAN CAMPEON y CAMPEONES, para continuar el MIERCOLES 22, JUEVES 23 y VIERNES 24 a las 10 horas.
RAZAS LECHERAS: SABADO 25, a las 10 horas, JERSEY, NORMANDA, GUERNSEY, FLAMENCA y SCHWYZ BRUNE.

OVINOS

DORSET HORN, RYELAND, KARAKUL y CAPRINO: DOMINGO 19 a las 10 horas.
LINCOLN INGLES: LUNES 20 a las 14 horas, y a continuación el **LINCOLN NEO-ZELANDES**, para proseguir el MARTES 21 a las 10 y 14 horas y el MIERCOLES 22 a las 10 y 14 horas.
CORRIEDALE: LUNES 20 a las 14 horas, para continuar el MARTES 21 a las 10 y 14 horas.
MERINO ARGENTINO: MIERCOLES 22 a las 10 y 14 horas.
ROMNEY MARSH: JUEVES 23 a las 10 y 14 horas, para proseguir el VIERNES 24 a las 10 y 14 horas y el SABADO 25 a las 10 horas.
MERINO AUSTRALIANO: JUEVES 23 a las 10 horas.
OXFORD DOWN y SOUTHDOWN: JUEVES 23 a las 14 horas.
HAMPSHIRE DOWN: VIERNES 24 a las 10 y 14 horas, prosiguiendo el SABADO 25 a las 10 horas.

EQUINOS

ARABE, SANGRE PURA DE CARRERA, POLO PONY, ANGLO ARGENTINO, AMERICAN TROTTING, ANGLO NORMADO, HACKNEY, HACKNEY PONY y WELSH PONY: el DOMINGO 19 a las 10 horas.
PERCHERON POSTIER, PERCHERON, BOULONNAIS POSTIER, BOULONNAIS, CLYDESDALE y SHIRE: el LUNES 20 a las 14.30 horas, para continuar el MARTES 21 a las 10 horas, y a continuación **ASNALES.**
CRIOLLA: el MIERCOLES 22 a las 10 horas.

PORCINOS

TAMWORTH, BERKSHIRE, POLAND CHINA: el LUNES 20 a las 14.30 horas.
DUROC JERSEY: el MARTES 21 a las 10 y 14 horas y MIERCOLES 22 a las 10 y 14 horas.

AVES

LUNES 20 al SABADO 25, a las 14 horas.

Para la adquisición de Reproductores, el Banco de la Nación Argentina acuerda cómodos créditos. Solicite informes. — Otros informes y detalles, solicítense en nuestra Casa, Avenida Alem 1950, Buenos Aires, o en nuestro Escritorio en la Exposición, U. T. 71 - 1581. v. 10

PRIMER REMATE

CONJUNTO DE TOROS SHORTHORN IMPORTADOS

A realizarse en nuestro patio en la mañana del

SABADO 18 de AGOSTO - a las 9.30 horas

IMPORTADOS POR:

ALEX A. BAIRD — P. & G. HUGHES
HUGH S. BLACK — LEZICA ALVEAR
ROBERTO BRYDON — ALBERTO J. MARSHALL
COUPLAND EVANS & Cía. — SHEPHERD & Cía.
G & P. GAMMIE — DUNCAN M. STEWART

EN N/PATIO, AV. ALEM 1950

Entre los toros que concurrirán a esta venta figuran 3 primeros premios, 2 segundos premios, 4 cuartos premios, 3 terceros premios y 2 quintos premios en la Exposición de Perth 1944 y 1945. Concurren además el Campeón de la Royal Dublin Society Show 1944 y el Reservado Campeón LECHERO de la Royal Dublin Society Show 1945. v. 10 — ADOLFO BULLRICH & Cía. Ltda.

23ª EXPOSICION

SHORTHORN

TOROS de PEDIGREE a CORRAL

EN

SAN JUSTO, F. C. O.

EL LUNES 27 de AGOSTO, a las 14.30 horas

ASOCIACION ARGENTINA CRIADORES DE SHORTHORN

Con el patrocinio de la Sociedad Rural Argentina

v. 10

RIO TUNUYAN—El 3|8 de Río de Janeiro. El 16|8 en Puerto Cabello.

BUQUES DE PASAJEROS

Para Buenos Aires

CABO DE BUENA ESPERANZA (Español). De Barcelona. El 27|7 de Lisboa. Esperado el 9|8 en Trinidad.
CABO DE HORNOS (Español). El 20|8 de Barcelona.
M. AMBOTO (Esp.). El 27|7 de Bilbao.
ORINOCO (Sueco). De Gotemburgo. Mañana, alrededor de mediodía, en ésta.
RIO JACHAL (Arg.) De N. Orleáns. El 7|8 de El Callao. El 11|8 en Valparaíso.

Para Europa y los Estados Unidos

MONTE AYALA (Esp.). Para Bilbao. El 11|7 de Buenos Aires.
RIO TUNUYAN (Argentino). Para Nueva York. El 3|8 de Río de Janeiro. El 16|8 en Puerto Cabello.
SUECIA (Sueco). Para Gotemburgo. El 11|7 de dársena B.

BUQUES COSTEROS ARGENTINOS

Puertos de la Patagonia

ASTURIANO—En la Dársena Sur.
MANLY—En Comodoro Rivadavia.
RIO BLANCO—En la Dársena Sur. El 15|8 para Río Gallegos y escalas.
SANTA CRUZ—En C. Rivadavia.

Líneas al Brasil y Nueva Orleáns

AFRICA—Hoy de Rosario para Santos.
AGUILA II—En el dique 2, sección 4a.
ASIA—En Santos.
AUSTRALIA—De Santa Fe para Santos.
CIUDAD DEL CABO—El 8|8 para Durbon.
CIUDAD DE NECOCHEA—En Montevideo.
CHUBUT—En Río de Janeiro.
DUBLIN—El 9|8 de Paranaguá a ésta.
EDIMBURGO—El 9|8 de San Francisco a ésta.
ESTE—El 4|8 para Santos y Río.
F. ROCCO—Hoy en Río Grande.
GENERAL SAN MARTIN—El 6|8 de Pensacola. El 31|8 en ésta.
GLORIOSO—Barraca Campana.
JUNCAL (Argentino)—En el dique 3, Este.
LOS POZOS—En La Habana.
MEXICO—De ésta a Bahía Blanca.
NORTE—Barraca Sido.
NOVILLO—El 6 de Santos. El 12 en ésta.
OCEANIA—Hoy de Rosario a Santos.
OESTE—En el Dock Sur II.
PARANA—Dique de carena.
PASO DE MARTIN GARCIA—Dique de carena.
QUILMES—El 11|7 para Nueva Orleáns.
RATA—En Porto Alegre.
RIOGRANDE—El 30|7 de Nueva Orleáns.
RIO LIMAY—En Victoria, Brasil.
SANTA MARIA—En Río de Janeiro.
SANTA MARIA MAGDALENA—El 8|8 para Porto Alegre.
SARANDI—En Bahía Blanca.
SUD—En Paranaguá.
TORO—En Porto Alegre.
URUGUAY—En Porto Alegre.
ZELANDIA—En San Francisco.

PETROLEROS ARGENTINOS

A. DEL VALLE—En el dique 1.
BUENOS AIRES—El 27|7 de Gotemburgo. El 14|8 en Curaçao.
DOCE DE OCTUBRE—El 12 en La Plata.
F. AMEGHINO—El 12 a La Plata.
GENERAL MOSCONI—En San Lorenzo.
Ing. LUIS A. HUERGO—Mañana en Puerto Madryn.
MINISTRO FRERS—Mañana en La Plata.
MINISTRO LOBOS—En Puerto Nuevo.
P. F. ALCORTA—Hoy para San Lorenzo.
SAN JORGE—Mañana para C. Rivadavia.
SAN MATIAS—El 12 para C. Rivadavia.
SANTA CRUZ—En La Plata.
TRECE DE DICIEMBRE—El 11|8 en La Libertad.

RECAUDACION ADUANERA

La Aduana de la Capital recaudó ayer, por los conceptos que se expresan, las siguientes sumas:

Importación	$ 509.915,12
Exportación	" 28.613,78
Derechos portuarios	" 23.925,70
Total	$ 562.454,69

Desde el 1o de enero se han recaudado, por los mismos conceptos, $ 63.953.127,99.
Dif. en contra de 1945, $ 555.975,42

COMPRAS DE GANADO EN LAS ESTANCIAS

De acuerdo con las comunicaciones recibidas en la Junta Nacional de Carnes, las compras de ganado "a recibir" efectuadas por los frigoríficos directamente en las estancias durante las últimas 24 horas fueron: 2733 bovinos, 10.365 ovinos y 13.317 porcinos, con la siguiente clasificación y precio:

Cabezas	Precio	Vendedores	A embarcar en	A recibir
Armour				
22 Nov.	A fijar	B. Forte	Trebolares	13|8|45
Corporación				
105 Nov.	0,3600 (1)	P. Ochoa e (h.)	Elordi	8|8|45
63 Nov.	0,3600 (1)	P. Ochoa e (h.)	Elordi	8|8|45
120 Nov.	0,3600 (1)	Lernoud Hnos.	Pellegrini	9|8|45
78 Nov.	0,3600 (1)	P. R. Pucheu	Villanueva	9|8|45
Smithfield				
576 Nov.	A fijar	Soc. J. Montes e hjs.	Salliqueló	10|8|45
48 Nov.	A fijar	S.A. Mol. y Est. Monlezún	Olaeta	11|8|45
96 Nov.	A fijar	R. y P. Schiels	Arias	11|8|45
200 Nov.	A fijar	M. E. Berisso e hjs.	Galarza	11|8|45
Swift La Plata				
440 Nov.	A fijar	Corbett Hnos.	Corbett	15|8|45
Swift Rosario				
25 Nov.	A fijar	J. Bonet	Carlota	17|8|45
75 Nov.	A fijar	Suc. D. Barnetche	Tosquita	18|8|45
25 Nov.	A fijar	C. Oñana	Sastre	18|8|45
25 Nov.	A fijar	A. Aira	L. Sembrados	18|8|45
240 Nov.	A fijar	T. E. Moore	Maggiolo	20|8|45
100 Nov.	A fijar	Olaeta y Zuliani	Olaeta	20|8|45
Wilson				
1 Nov.	A fijar	R. Palmero	Matanza	7|8|45
36 Nov.	A fijar	J. Laurenz y Cía.	E. Lavalle	9|8|45
152 Nov.	A fijar	F. C. Zubillaga	Casey	11|8|45
60 Nov.	A fijar	F. C. Zubillaga	Casey	11|8|45
21 Nov.	A fijar	La Gloria SRL	Salliqueló	11|8|45

(1) Precio garantizado que se abonará al productor si no es superado por el resultante de la liq. de la tropa sobre la base de la clasif. y tipific. de las carnes.

Judicial. Los animales de Polo

denominados: "Chingolo", "Espuelita", "Entrerriana" y "Tordillo".

SIN BASE Y AL MEJOR POSTOR.

El **lunes 13 de agosto**, a las 15.30 horas en nuestro patio Av. Alem 1950, Bs. Aires. Orden del Sr. Juez en lo Civil Dr. Eduardo Rojas, Secretaría del Sr. Emilio Parodi, en el J9 Catalina Julia Fernando de Arzeno c|. Horacio Francisco David Arzeno s|alimentos y litis expensas. Comisión 6 o|o a cargo del comprador. — Otros informes en nicasa Av. Alem 1950, Bs. Aires.—Adolfo Bullrich y Cía. Ltda. Buenos Aires agosto de 1945. 03757v13

DIVERSAS CLASIFICACIONES

Cabezas	Precio	Peso	Vendedores	A embarc. en	A recib.	Clasific.
Anglo						
11 Ter.	0,4500	s. r.	A. T. Dixon	S. Eufemia	7|8|45	Consumo
8 Vaq.	0,4100	s. r.	A. T. Dixon	S. Eufemia	7|8|45	Consumo
58 Nvt.	0,4300	s. r.	A. T. Dixon	S. Eufemia	7|8|45	Consumo
Bovril Ltda.						
80 Vac.	0,2200*	s. r.	A. Leguizamón	Esquina	14|8|45	Conserva
40 Vac.	0,2200*	s. r.	M. Mayora	Esquina	11|8|45	Conserva
Swift Rosario						
28 Vac.	0,2500	s. r.	A. A. Dalla Costa	Cabaí	9|8|45	Conserva

(*) Compras efectuadas a pesar sobre balanza en Esquina (Corrientes).

LIQUIDACIONES CORRESP. A TROPAS DE NOVILLOS COMPRADOS "A FIJAR PRECIO", RECIBIDAS EL 9 DE AGOSTO DE 1945 Y COMPRENDIDAS EN EL REGIMEN DEL DECRETO 103.181 DEL 16/10/41

Núm. de cabezas	Fecha de faena	Vendedores	Procedencia	PROMEDIO de peso	PROMEDIO m$n. kg. vivo	PROMEDIO m$n. por cab.	Rendimiento o/o
Armour							
210	4|8|45	Lucilú S.A.	G. Pinto	514	0,3591	184,64	62,0
Corporación							
260	1|8|45	Soc. Ag. D. Federico	T. Lauquen	522	0,3792	198,05	64,6
115	1|8|45	M. Ustariz	G. Uriburu	488	0,3400*	165,76	59,8
80	1|8|45	J. L. Blanco	S. A. Areco	505	0,3500*	176,90	57,9
140	1|8|45	M. Ustariz	G. Uriburu	507	0,3519	178,48	60,2
42	2|8|45	A. Eleno	Pellegrini	520	0,4044	210,45	65,9
42	2|8|45	P. Delclaux	G. Villegas	496	0,3600*	178,50	63,1
52	2|8|45	C. G. Daireaux	Caseros	463	0,3600*	166,53	61,2
La Blanca							
50	2|8|45	R. Ayechu	G. Pico	487	0,3773	183,62	64,0
9	3|8|45	Díaz León y Cía.	Rivadavia	621	0,3737	232,11	64,2
100	3|8|45	R. F. Díaz	Rivadavia	542	0,3709	200,85	64,3

(*) Precio garantido por la empresa que supera el resultante de aplicar los precios según calidad.

OVINOS

Los 10.365 ovinos comprados a fijar precio después del sacrificio se distribuyen así: Anglo 780, Armour 230, La Blanca 1345 y Swift La Plata 8010 cabezas.

LIQUIDACIONES CORRESPONDIENTES A TROPAS DE OVINOS COMPRADOS "A FIJAR PRECIO", RECIBIDAS EL 9 DE AGOSTO DE 1945

Cabezas	Vendedores	Procedencia	Precio p. cabeza	Promedio de peso	Clasificación
Corporación					
Faenadas en el Frig. Cuatreros					
14	A. Madariaga	C. Dorrego	8,36	16	Corderos
323	A. Madariaga	C. Dorrego	11,14	26	Ovejas
225	E. F. Salva	B. Blanca	11,55	20	Corderos
108	E. F. Salva	B. Blanca	12,76	26	Capones
1	E. F. Salva	B. Blanca	12,60	36	Oveja
6	E. E. Salva	B. Blanca	9,15	31	Carneros
129	S. Poncetta	N. Levalle	11,99	21	Corderos
6	S. Poncetta	N. Levalle	9,10	26	Ovejas
64	S. Poncetta	N. Levalle	12,41	26	Capones
173	J. F. Lastiri	B. Hondo	10,97	19	Corderos
18	J. F. Lastiri	B. Hondo	12,92	26	Capones
16	J. F. Lastiri	B. Hondo	12,70	28	Ovejas
1	J. F. Lastiri	B. Hondo	10,50	35	Carnero
223	D. Astobiza	Bordenave	10,60	18	Corderos
12	D. Astobiza	Bordenave	12,54	25	Capones
301	Suc. M. Losada	Oriente	8,82	22	Ovejas
3	Suc. M. Losada	Oriente	9,30	31	Carneros
179	A. Fernández	Irene	11,14	26	Ovejas
7	A. Fernández	Irene	8,83	29	Carneros
89	E. Galli	T. Origone	8,36	14	Corderos
111	E. Galli	T. Origone	9,55	21	Ovejas
127	I. y J. Gatti	Cabildo	11,47	19	Corderos
15	I. y J. Gatti	Cabildo	14,84	25	Capones
105	I. y J. Gatti	Cabildo	10,03	20	Ovejas
2	I. y J. Gatti	Cabildo	10,35	35	Carneros
Smithfield					
44	J. P. Sallenave	Galarza	13,20	25	Capones
296	J. P. Sallenave	Galarza	14,30	19	Corderos
Faenadas en Gualeguaychú					
79	E. Goñi	Gualeguaychú	15,71	29	Capones
1	E. Goñi	Gualeguaychú	13,50	30	Carneros
99	R. A. Dus	Gualeguaychú	7,88	14	Corderos
80	A. González	Gualeguaychú	10,75	17	Corderos
67	A. González	Gualeguaychú	15,26	28	Capones
1	A. González	Gualeguaychú	11,27	23	Ovejas
La Blanca					
206	J. G. Benger	C. Dorrego	15,50	22	Borregos
Swift La Plata					
164	A. O. Enzi	C. Pringles	13,—	16	Corderos
63	A. O. Enzi	C. Pringles	13,—	15	Capones
9	A. O. Enzi	C. Pringles	13,—	15	Ovejas
362	J. C. Orcaizaguirre	Dorrego	14,—	17	Corderos
83	J. C. Orcaizaguirre	Dorrego	14,—	16	Capones
4	J. C. Orcaizaguirre	Dorrego	14,—	15	Ovejas
Wilson					
458	P. S. Reyes	Pringles	10,37	14	Corderos
237	R. Borioni	M. Cascallares	7,68

Sarracino y Cía.

Casa Central: Lobos, F. C. Sud — Escrit. Bs. Aires: San Martín 232

En Lobos, F. C. Sud — El Sábado 11 de Agosto, a las 12 hs.

1300 VACUNOS

Detalle: 350 novillos 10|12|15 meses, muy bl|clase b|estado, en lotes de marca líquida; 150 vacas, vaquillonas y novillos mestizos gordos y especiales; 100 vacas y vaquillonas carne gorda y gordas; 80 terneras y terneros carne gorda y gordos; 50 vaquillonas 2 y 2 1|2 años, b|clase, b|estado, servidas; 15 vaquillonas 2 1|2 a 3 años, tamberas, próximas a parir; 150 vaquillonas 10|12|15 meses, tamberas, muy b|clase b|estado, en lotes de marca líquida; 100 vacas b|clase, b|estado, servidas e invernada; 50 vacas muy b|clase, b|estado, tamberas, servidas y en parición; 30 vacas y vaquillonas tamberas, muy b|clase, b|estado, con 30 terneros chicos al pie; 35 vacas b|clase, b|estado, con 35 terneros al pie; 1 toro colorado p. p. c., procedencia Mascotena. Comisión 2 o|o a cada parte y 3 o|o en reproductores. Trenes: de Once a las 5,55, o de Constitución a las 4,53, 7,33 y 9, regresando en la tarde. En automóvil, por camino pavimentado desde la capital (Ruta 205), hasta el local de remates. En colectivo, sale de Plaza Once (Pueyrredón 145) a las 8 horas. Mayores informes, dirigirse a nuestras oficinas en Bs. Aires, San Martín 232, 4o. piso, o a nuestro escritorio central en Lobos, U. T. 15.—Sarracino y Cía. 03507 v.10

BUENOS AIRES — VICTORIA 561 - 5to. piso — U. T. 33-Avenida 3308

PASTORE & Cía.

ROSARIO — URQUIZA 1285 — U. T. 7149-7409

En ROLDAN (C.A.) - MAÑANA SABADO (13 hs.)

en nuestras instalaciones feria, a sólo 25 km. de Rosario, sobre camino pavimentado B. Aires - Rosario - Córdoba.

REMATE ESPECIAL de 700 VACUNOS

HOLANDO ARGENTINO

La venta comprenderá:

600 VAQUILLONAS

inclusive servidas, preñadas y sin servicio, de buena calidad y gran pinta, entrando consignación directa del establecimiento "Los Alamos" del Sr. Roberto Williner, de 100 vaquillonas de muy buena calidad, incluso servidas y sin servicio; y consignaciones de afamados tambos de la zona. ADEMAS: 100 VACAS HOL. ARG., inclusive servidas, preñadas y con crías al pie en ordeño, buena calidad y pinta.

02568 v.10 — Pastore y Cía.

SOCIEDAD RURAL DE LABOULAYE

Realizará su 26a. Exposición anual, en sus instalaciones, el día 23 de Septiembre de 1945

GANADERA, INDUSTRIAL, COMERCIAL, PRODUCTOS DE GRANJA Y CONCURSO DE GANADO GORDO

LA INSCRIPCION SE CLAUSURA EL 23 DE AGOSTO

Reglamento, Programa y Planillas de inscripción a la Secretaría en Laboulaye, Av. Independencia No. 138, o a los señores Martilleros: Adolfo Bullrich y Cía. Ltda. S. A., Av. Alem 1950, Buenos Aires y Carlos A. Fossatti y Cía. S. A., Av. P. R. Sáenz Peña 710, Buenos Aires. 3439 v. 10

PAUL DOMINGO Y CIA.

En LABOULAYE — Hac. Grales. — El Sábado 11

En DEL CAMPILLO — Hac. Grales. — El Jueves 16

En HUANCHILLA — Hac. Grales. — El Viernes 31

En DE LA SERNA — JUDICIAL — El 6 de Sepbre.

En LABOULAYE — Esp. Novillos — El 10 de Sepbre.

3713 v.10

J.M. MENDEZ & CIA.

En CATRILO — EL LUNES 13 — 14 hs.

1.200 VACUNOS INCLUSO 1000 novillos

DETALLE

150 novillos 2 años, buena clase y estado en lotes.
850 novillos 1 1|4 años, buena clase y estado, en lotes
50 vacas buena clase y estado, entrando lotes de preñez revelada.
50 vacas gordas para carnicería.
100 novillos para carnicería.

EN VENTA PARTICULAR: Tenemos una majada de 1.150 ovejas de cuatro a seis dientes y boca llena con 700 corderos por muertos.

Remate Especial de Novillos en Catriló, el Martes 28 de Agosto

Oportunamente detalles completos en el diario "La Nación" y por Radio. 03666 v.11

CASA VALLERGA GORTARI

DE

VIEYTES ARRESE y Cía.

En Pehuajó, F.C.O. y Pcial. — El Sábado 11 de Agosto (hs. 14)

1.500 VACUNOS, incluso:

65 vaquillonas Shorthorn, 2 1|2 años, origen Nazar Duhau, resto buenos lotes de novillos y novillitos de invernada, vacas secas y con cría, vaquillonas y hacienda gorda para abasto y plaza; 2 TOROS HEREFORD, de 3 años; 150 ovejas cruza, con 150 corderos al pie. 03473 v.10

SALABERRY, BERCETCHE & Cía. S.A.

En CUENCA, F. C. O. — EL LUNES 13

2.000 NOVILLOS

Incluso: 400 nov. Shorth. y A. Angus, de 15 a 24 meses MARCA LIQUIDA del Establecimiento "La Alejandrina" del Sr. Esteban Raffo; 200 nov. Shorth., 15 meses, MARCA LIQUIDA del Establecimiento "San Patricio", especiales en clase y estado; 150 novillos Shorthorn, de 12 a 14 meses, MARCA LIQUIDA del Establecimiento "La Valeria", de los señores Ricardo Caramés e hijos. Resto, muy buenos lotes MARCA LIQUIDA, en su totalidad, de criadores de la zona.

Informes en n|casa, Defensa 188 — U. T. 33 - 3976. 03863 v.10

ARMANDO F. ALVIS

EN SOLIS - F. C. C. A. y PAVIMENTO RUTA 8

34º REMATE FERIA — EL SABADO 11

800 VACUNOS

entrando: 230 gordos para abasto y plaza; 250 novillos, de 1 a 2 años; 150 vaquillonas, de 1 a 2 años; 90 vacas con cría y secas. — Informes en Giles, U. T. 41. 03785 v. 11

CAPDEVIELLE, KAY & Cía.

COMUNICAMOS QUE NUESTRO REMATE A EFECTUARSE EL DIA 13 DEL CORRIENTE, POR LLUVIAS SE LLEVARA A CABO EL 20 DEL ACTUAL

INFORMES: En n|escr. 25 de Mayo 195 - U. T. 33 - 7031 — Larga Distancia 108 - 109 agencia y corresponsales. 03873 v. 12

BRAVO & CASTRO

En Coronel Charlone, F. C. P.

El miércoles 15 de agosto, a las 10 hs. 03368 v.14

En Vértiz, F. C. Sud.—

El jueves 16 de agosto, a las 13 horas. 03489 v.14

En Gral. Villegas, F.C.O.—

El viernes 17 de agosto, a las 10 horas. 03671 v. 15

En Quemú Quemú, F.C.O.—

600 VACUNOS

El martes 14 de agosto, a las 14 horas. 03672 v. 13

CARMELO M. PI PUIG

En VILLA SAUZE, F. C. O.

EL LUNES 13, a las 14 hs. en punto

500 Novillos, 200 Vacas

A saber: 200 novillos de 20 y 24 meses, m|l., muy preparados; 300 novillos de 18 y 20 meses, de gran clase; 100 novillos de 1 año, m|l.; 200 vacas y vaq., gordos y hacienda invernada. — Datos R. 1586 o Avenida 5936. v.12

LOPEZ & VALLIER

450 vacunos en Pilar, F. C. P.

El 11 de agosto, a las 13.30 hs. En novillitos, vaquillonas, hacienda gorda y vacas lecheras. U. T. 140. 03739v11

PEDRO y ANTONIO LANUSSE

SAN MARTIN 240 — BUENOS AIRES

En TAPALQUE, F. C. S. — EL DOMINGO 12 DE AGOSTO

600 VACUNOS

Entrando: 150 vacas y novillos gordos; 150 novillos Shorthorn y A. Angus, de 18 meses, b|clase y estado, y 300 vacas vaquillonas Shorthorn y A. Angus, entes de mill|q. Comisión a cargo de c parte: 2 o|o en hac. grales. TREN: S de Constitución el día del remate a 7.33 horas.

En Hca. RENANCO — El Viernes 17 de Agosto — REMATE FERI

Mayores informes en n|escritorios en ésta, o en nuestras agencias regionale 03872 v.10 — PEDRO y ANTONIO LANUSS

Enrique Yaniz

Defensa 188 — U. T. 33 Avda. 6691

HOY

AUNQUE LLUEVA

CARMEN DE ARECO

1.200 vacunos en inv., cría, consumo y lecheras.

Hoy viernes 10, a las 14 hs., en mis inst. s|ruta No. 7 (Km. 138). 03880 v.10

---

52 TOROS

SHORTHORN, PUROS 2 AÑOS A CAMPO

En Carmen de Areco—

El martes 14 del corriente, Remate Especial, por cuenta "La Elena", de León Rereterbide e hijos; "San Jacinto", de M. U. de Alvear, y "Bella Vista", de R. Pereyra Iraola. Excelente conjunto en calidad, estado y pelajes. Datos y catálogos a Defensa 188 (33-6691), o Carmen de Areco, U. T. 136.—Enrique Yaniz.

UNION GANADERA S. A.

EN GORCHS, F. C. S.

400 VACUNOS

Detalle: 40 vac., vaq. y nov. gordos; 170 nov. 12|16 meses; 100 vaq. Shorthorn 12|16 meses; 30 vac., id. m|l. liq. con 30 crías al pie; 30 vacas secas invernada.

El Domingo 12 de Agosto, a las 12.30 horas. Informes en n|escritorio. U. T. 20, Gral. Belgrano. 03775v.11

JUAN IRIGOIN & CIA

SOC. DE RESP. LTDA. - CAPITAL $ 500.000 m/n

Feria en Escobar, F. C. C. A.

El 13 de agosto, Novillitos y vaquillonas de invernada, buen consumo y haciendas generales, informes en n|escritorios.—J. Irigoin y Cía. 03841 v.11

Tambos en Pilar, F. C. P.—

El 20 de agosto, Shorthorn y Holando Argentino, Los tambos de Palavecino y Farías, Santiago Massaso y 30 vaquillonas Holando Argentino de Luis A. Dodero y Bastitta Giménez y Castresano. En breve detalles.—J. Irigoin y Cía. 03842v11

HEGUY, PEZZALI & CIA.

Soc. Resp. Ltda. — Cap. $ 230.000.—

En Banderaló, F. C. O.

800 VACUNOS

Detalle: 150 vacas, vaqs. y novs. para abasto y plaza; 350 novs. 10|24 meses, b|clase y est., en lotes; 200 vacas y vaqs. de inv. y tambo; 50 vacas b|cl., con 50 crías al pie.

El sábado 11 de agosto, 10 hs., hac. gorda; 14 hs., inv. y cría. Informes, Bmé. Mitre 559, Bs. Aires. 03379v10

EMILIO BURGWARDT

De la Corporación de Rematadores

964a. feria en Longchamps.—

Hacienda general, gordo, porcinos, etc. El sábado 11, a las 14 hs. Datos: Sarmiento 341. U. T. 31-2273. 3728 v.11

Armour

30	1|8|45	M. Bravo	Las Flores	C. Tejedor	0,4600	0,4427	91	72,99
120	1|8|45	A. Dahn	Las Flores	Saladillo	0,4700	0,4505	89	79,45
119	1|8|45	Castellani Hnos.		Saladillo	0,4700	0,4521	88	77,72
124	1|8|45	E. M. Crespo		R. Pérez	0,4700	0,4588	124	80,32
294	1|8|45	A. Gasó		Río Cuarto	0,4850	0,4436	105	80,47
120	1|8|45	Legris Hnos.		Chivilcoy	0,4700	0,4591	98	76,69
140	2|8|45	A. H. Inda		Saladillo	0,4700	0,4480	100	78,79
380	2|8|45	SA. Pereda Ltda.		G. Viamonte	0,4700	0,4280	76	76,33
60	2|8|45	V. M. Meyra		Saladillo	0,4700	0,4359	158	81,60
67	2|8|45	M. Pérez		Pergamino	0,4700	0,4360	91	80,03
80	2|8|45	Mo. Anzolezzi		Constitución	0,4850	0,4508	85	75,83
59	2|8|45	M. Angelozzi		Constitución	0,4850	0,4207	91	72,83
66	2|8|45	M. Pérez		Pergamino	0,4700	0,4413	98	75,05
158	2|8|45	P. Actis		Bolívar	0,4700	0,4437	87	78,18
74	2|8|45	J. Fernández		Lincoln	0,4700	0,4384	90	74,26
187	2|8|45	Tancredi Hnos.		Bragado	0,4700	0,4363	90	76,52
83	2|8|45	Tancredi Hnos.		Bragado	0,4700	0,4494	93	75,60
205	2|8|45	L. y Frontini		Bragado	0,4700	0,4396	78	77,96
30	2|8|45	M. Blanco		Gde. Chilo	0,4700	0,4399	81	78,24

Corporación — Faenadas en el Frig. Smithfield

187	31|7|45	M. Pereno Hnos.	Cabrera	0,4400	0,4133	98	79,34
159	2|8|45	J. Erniga	Arias	0,4400	0,4280	104	78,99

Smithfield

312	3|8|45	P. Sanino	A. Ledesma	0,4700	0,4457	99	77,33
160	3|8|45	F. A. Accornero	Pascanas	0,4700	0,4312	88	78,41
159	3|8|45	G. Bonicelli	M. Buey	0,4700	0,4334	95	77,33

Swift La Plata

73	31|7|45	N. R. Cuello	G. Pico	0,4600	0,4437	104	85,77
288	1|8|45	Laiseca Hnos.	Isla Verde	0,4000	0,3802	188	84,96
414	1|8|45	A. Bonavena	Saladillo	0,4600	0,4442	95	83,13
468	2|8|45	G. Fontalini	San Benito	0,4700	0,4038	90	84,08
198	2|8|45	J. Fernández	Mamaguita	0,4600	0,4479	132	83,49
59	2|8|45	M. y Lafratto	Esther	0,4600	0,4501	88	83,81
78	2|8|45	I. Fernández	San Benito	0,4600	0,4424	91	81,69
370	2|8|45	A. Castro	Viamonte	0,4600	0,4481	109	80,44
100	3|8|45	M. Candia	Saladillo	0,4600	0,4590	92	81,88
130	3|8|45	M. Candia	Saladillo	0,4600	0,4530	87	82,86
150	3|8|45	F. Blasón	Baigorrita	0,4600	0,4456	103	81,71
86	3|8|45	A. Elías	Bayauca	0,4600	0,3676	69	77,05

Swift Rosario

61	2|8|45	L. A. Cavoret	S. F. Sta. Fe	0,4800	0,4412	103	77,30
117	3|8|45	J. Soia	Sanford	0,4700	0,4161	116	73,29
52	3|8|45	P. M. Galbusera	C. Rosquín	0,4800	0,4047	119	78,25
62	3|8|45	C. Bergomi	Armstrong	0,4800	0,4212	98	78,05
145	3|8|45	J. Nabisi	Inriville	0,4700	0,4353	95	75,72
99	3|8|45	Mondino y Cía.	M. Juárez	0,4800	0,4470	122	78,75
100	3|8|45	J. Raviola	S. Teresa	0,4700	0,4533	91	79,56
494	3|8|45	P. Mugica	Ch. Ladeado	0,4800	0,4448	94	79,34
88	3|8|45	J. González	Díaz	0,4700	0,4439	97	77,16
140	3|8|45	Spinazzi Hnos.	L. Quirg|chos	0,4700	0,4391	96	77,24
111	3|8|45	L. Mazzoni	Berabevú	0,4800	0,4233	112	75,02
54	3|8|45	A. y J. Benceny	Las Rosas	0,4700	0,4559	98	77,03
35	3|8|45	B. Sánchez	Melincué	0,4700	0,4567	85	79,28
38	3|8|45	M. Urquiza	Berabevú	0,4800	0,4172	122	75,83
218	4|8|45	D'Amico	Funes	0,4700	0,4222	100	76,29
189	4|8|45	H. Santilli	Armstrong	0,4800	0,4378	83	78,27
53	4|8|45	U. Coop. Mantequería	Cnia.	0,4700	0,4427	105	79,10
59	4|8|45	Weller	Firmat	0,4700	0,4204	120	75,49
157	4|8|45	E. Moroni	Berabevú	0,4800	0,4313	101	78,69
274	4|8|45	A. Antonacci	Las Rosas	0,4800	0,4312	98	77,53
50	4|8|45	V. M. Morando	Berabevú	0,4800	0,4747	97	77,23
55	4|8|45	H. Cerenzi	Berabevú	0,4800	0,4415	107	77,57
241	4|8|45	Damuso Hnos.	Ch. Ladeado	0,4800	0,4079	116	76,39
60	4|8|45	A. P. Audisio	L. Quirg|chos	0,4800	0,4461	100	78,13
115	4|8|45	Cola Hnos.	Berabevú	0,4800	0,4453	118	76,63
62	4|8|45	J. Vanzetti	Ch. Ladeado	0,4800	0,4173	104	77,48
293	4|8|45	La Tijerita, SRL.	Pérez	0,4800	0,4184	125	77,58
69	4|8|45	G. Liberini	Inriville	0,4800	0,4459	110	78,81
234	4|8|45	A. M. Imola	Inriville	0,4800	0,4318	96	78,06
450	4|8|45	Maltea, SRL	Murphy	0,4800	0,4472	99	78,97
114	4|8|45	Sarasola Hnos.	S. J. Esquina	0,4700	0,4236	99	74,42
190	4|8|45	L. Palladino	Inriville	0,4800	0,4458	112	79,24
150	4|8|45	A. Llorens	Arequito	0,4800	0,4538	92	77,75
80	4|8|45	A. Seggiaro	Leones	0,4800	0,4532	102	81,95

Wilson

285	3|8|45	A. Cortés	Hale	0,4700	0,4568	114	78,95
150	3|8|45	N. Burgos	N. Riestra	0,4700	0,4624	102	78,81
308	3|8|45	N. F. Danessa	Bolívar	0,4700	0,4531	95	79,24
316	3|8|45	N. F. Danessa	Bolívar	0,4700	0,4471	87	76,12

(*) Para determinar los promedios se incluyen decomisos y rechazos y se excluyen los muertos.

MERCADO DE LINIERS

La fuerte entrada que sirvió de base a las operaciones de vacunos en la mañana de ayer, determinó que la demanda, a pesar del buen interés demostrado, para precios que en general acusaron descensos comparados con los anotados en la víspera, condición que fué extensiva a todas las diferentes ofertas habidas en plaza.

Los compradores actuaron con menor interés, registrándose quebrantos de precios por conjuntos muy pesados faltos de calidad, que encontraron mercado bastante pesado, siendo dificultosa su colocación.

Las cotizaciones más altas fueron las siguientes: novillos, $ 0,398 por 10 cabezas muy especiales, con 524 kilos, con 0,396 por 11 cabezas id., con 514 kilos; novillos livianos, $ 0,40 por 17 cabezas id., con 490 kilos; novillos de consumo, $ 0,42 por 21 cabezas id., con 508 kilos; novillitos, $ 0,47 por 10 cabezas id., con 255 kilos; vacas, $ 0,342 por 10 cabezas id., con 419 kilos; vaquillonas, $ 0,466 por 7 cabezas id., con 262 kilos, y terneros, $ 0,50 por 23 y 16 cabezas id., con 184 y 223 kilos.

La entrada de ayer en este mercado fué de 5320 novillos, 1310 vacas y 3613 terneros, Total, 10.243 animales.

El consumo local adquirió 5950 cabezas, para matar afuera, 1513, para invernar 123 y 2195 para los frigoríficos. Sin vender quedaron 1076 cabezas, contra 1013 de la víspera.

Los vagones esperados hoy en este mercado suman 113, de los cuales 94 corresponden al F. C. Oeste, 14 a la Compañía General y 5 al F. C. Midland. Fuera de hora entraron ayer 50 vagones.

Los precios extremos son los siguientes:

Nov. muy esp. frig.	$ 0.366 a 0.398
Nov. id. livianos	" 0,38 " 0,40
Nov. pesados	" 0,38 " 0,392
Nov. consumo	" 0,38 " 0,42
Novtos. consumo	" 0,35 " 0,47
Vacas consumo	" 0,322 " 0,342
Vacas pes. y de grasa	" 0,314 " 0,324
Vacas viejas y conserva	" 0,30 " 0,22
Vaq. consumo	" 0,35 " 0,466
Terneros consumo	" 0,376 " 0,50
Toros y torunos	" 0,26 " 0,32

Operaron los frigoríficos en el orden que sigue: Wilson 657, La Blanca 512, Swift 520, Anglo 239, Sansinena 154, Armour 133, La Corp. Arg. de Productores de Carnes adquirió 962 animales.

VENTAS DE AYER

Arrieta y Cía. — Bonisson, T. Lauquen 27: n. 10, 4270 a 0,404; 7, 3260 a 0,388; 10, 4120 a 0,404. Chiareta, Mackenna 53: tern. 10, 2030 a 0,49; 10, 2320 a 0,48; 10, 2150 a 0,46; 10, 2050 a 0,455; tern. 10, 2060 a 0,46. Assorin, Caleufú 33: vaq. 10, 2040 a 0,40; vaq. 11, 4240 a 0,362. López, Villegas 58: n. 10, 4260 a 0,39; 11, 4620 a 0,39; v. 11, 5250 a 0,28; 7, 3180 a 0,322; n. 10, 4450 a 0,382. Pérez Mendoz, Saladillo 18: novtos. 6, 1630 a 0,38; tern. 6, 1390 a 0,422.

Accame, Bellini y Cía. — Bonglovani, San Martín 52: n. 42, 47.000 a 0,41; 10, 4630 a 0,39. Díez, G. Pinto 32: vaq. 13, 4830 a 0,36; 5, 1600 a 0,40; 5, 1980 a 0,372; novtos. 6, 2770 a 0,396. Martínez, Metileo 28: n. 12, 4170 a 0,396; vaq. 8, 2620 a 0,39; n. 6, 2640 a 0,39. Chile Pez, Ceballos 32: vaq. 10, 5080 a 0,39; 6, 1500 a 0,43; tern. 6, 1220 a 0,46. Rodríguez, T. Lauquen 42: n. 42, 18.710 a 0,39. Lombardo, Suipacha 25: novtos. 5, 1600 a 0,38; toritos 5, 1370 a 0,336; vacas 6, 2960 a 0,29.

Agric. Fdos. Argentinos — Giuliano, G. Roca 57: n. 23, 10.380 a 0,40; 24, 12.580 a 0,386; 3, 1120 a 0,406.

Alvarez J. L. y Cía. — Mora, Tapalqué 10: tor. 10, 4900 a 0,26.

Arancedo y Cía. — Levra, Vértiz 28: n. 10, 3720 a 0,41; 10, 3310 a 0,426; 8, 3650 a 0,40.

Arancet P. e Hijos — Zarienga, G. Pinto 12: n. 11, 5660 a 0,396.

Australian Mercantile Land Co. Ltda. — Pemberton, Villegas 34: n. 24, 13.500 k., a 0,386; otros 6, 4240 a 0,31.

Balbiani Hnos. — Lannes, C. Tejedor 22: n. 11, 5760 a 0,39; 11, 6210 a 0,38. Bernasconi, Tapalqué 93: n. 19, 2900 a 0,385; v. 9, 4220 a 0,33; vaq. 6, 1920 a 0,36; v. 9, 2430 a 0,422.

Barcia y Maggi — Bulgarelli, Pascanas 39: novtos. 35, 10.930 a 0,41. Acornero, Pascanas 42: tern. 24, 9520 a 0,39; tor. 11, 2880 a 0,36; novtos. 8, 2690 a 0,39.

Barcia Goglino, Giménez y Cía. — Allut, Uruguay 30: tern. 18, 2610 k., a 0,426; 5, 1470 a 0,402. Hariabeger, Italia 16: novillitos 10, 3550 a 0,36. Delgado, Pehuajó 40: tern. 16, 3600 a 0,50; 19, 4530 a 0,466; vaq. 5, 1400 a 0,43. Negamkin, Colón 37: tern. 13, 3260 a 0,36; tern. 8, 1590 a 0,406; novtos. 7, 1580 a 0,376; novillitos 7, 1540 a 0,352. Viollaz, Colón 25: novtos. 16, 3920 a 0,35; tern. 8, 1200 a 0,396. Noir, Colón 22: novtos. 13, 3350 a 0,35; tern. 9, 1340 a 0,396; vaq. 6, 1310 k. a 0,356.

Bavera P. A. e Hijo — Cescut, P. Central 47: tern. 11, 1950 k., a $ 0,416; novtos. 11, 2970 a 0,388; tern. 13, 2350 a 0,386; vaq. 7, 1680 a 0,38. Cescut, S. Justo 66: vaq. 18, 5860 a 0,37; 5, 1370 a 0,352. Vicentini, P. Central 30: n. 22, 8120 a 0,388; 5, 1990 a 0,36. Delfino, S. Justo 32: n. 11, 4200 k., a 0,40; 8, 3080 a 0,39.

Beloqui y Cía. — Cirelli, E. Martini 28: n. 15, 6100 k., a $ 0,412; novtos. 11, 3950 a 0,40. Morzano, H. Vegas 24: n. 16, 6590 k., a 0,39.

Bolinelli L. E. — Zanon, S. A. de Giles 35: n. 11, 4770 k., a $ 0,398; 11, 5440 a 0,398; 13, 6720 a 0,388. Bianchini, C. de Areco 83: n. 12, 6000 a 0,376; 15, 5060 a 0,378; 7, 3760 a 0,372; 14, 6400 a 0,398; 21, 9100 a 0,398; 14, 6700 a 0,394. Pazzaglia, S. Afi de Giles 19: n. 11, 5500 a 0,396; 8, 3740 a 0,378.

Bunge y Born Ltda. — Iriz, Pehuajó 20: n. 20, 10.570 k., a $ 0,382.

Capdevielle, Kay y Cía. — I. Luiggi 32: novtos. 19, 6800 k., a $ 0,408; tern. 5, 1240 a 0,446. Murguiru, Trenel 27: novillitos 12, 4970 a 0,396. Knobel, Trenel 33: novtos. 17, 6700 a 0,396; 16, 6880 a 0,39. Accornero, J. Celman 20: toros 20, 12.880 a 0,368. Díez, G. Quemú Quemú 24, 11.420 a 0,386. Knobel, Trenel 53: novtos. 18, 5860 a 0,42; 7, 2130 a 0,40; 25, 9060 a 0,41. Rodríguez, Caseros 12: novtos. 24, 9380 a 0,386. Ferrario, Sta. Fe 41: novtos. 13, 4140 a 0,386; 25, 9300 a 0,392. Colli, J. Celman 44: vaq. 11, 2700 a 0,41; novtos. 12, 3160 a 0,41; vaq. 14, 4150 a 0,396. Leone, A. Illia 33: novtos. 12, 5750 a 0,39; 11, 5720 a 0,374. Siana, Metileo 30: vaq. 6, 1530 a 0,43; tern. 8, 1580 a 0,45; novtos. 9, 3040 k., a $ 0,41.

Casa de Hijos, y Cía. — Garzonio, Cañuelas 49: n. 49, 18.480 k., a 0,35.

Castaño y Biondini, — Luro, Puan 30: n. 30, 12.750 k., a $ 0,406. Saudi, Puan 10: toros 10, 4170 k., a 0,36. Del Olmo, Puan 30: n. 23, 9630 a 0,402; 7, 2460 a 0,402. Yaukilevich, Puan 34: vaq. 15, 4650 a 0,416; 16, 5680 a 0,38.

Colomer, M. — Vilal, Mercedes 17: tern. 6, 1050 k., a $ 0,45; v. 9, a 0,266.

Colombo y Magliano, — Colombo, La Maruja 22: novtos. 13, 3200 k., a 0,402; 5, 1450 a 0,39. Colombo, La Maruja 15: novtos. 15, 5130 a 0,40. Carron, Arana 31: tern. 15, 3730 a 0,45; vaq. 11, 3190 a 0,448; novtos. 6, 1910 a 0,40. Allasa, Treinet 25: n. 10, 4270 a 0,406; 15, 7260 a 0,39. Zamaribide, Wilde 27: novtos. 15, 5710 a 0,39; 7, 3330 a 0,38. Pierno, Castex 29: n. 20, 8210 a 0,386; novtos. 7, 2310 a 0,386. Alonso, Azopardo 38: novillitos 11, 3630 a 0,406; 13, 4950 a 0,401; 8, 2940 a 0,39; vaq. 5, 1340 a 0,416. Zapata, Castex 90: novtos. 20, 7560 a 0,41; n. 13, 5950 a 0,396; 25, 10.410 a 0,39; 14, 5980 a 0,39; 14, 5600 a 0,39. Metto, Castex 30: novtos. 20, 7700 a 0,38; 8, 2060 a 0,436. Baudino, Luigg 64: novtos. 15, 4350 k., a 0,40; tern. 12, 2870 a 0,40; vaq. 9, 2170 a 0,40; vaq. 7, 1940 a 0,40; novtos. 12, 3920 a 0,378; 9, 2350 a 0,37.

Córdoba Hijo. — Beraza, 9 de Julio 30: novtos. 19, 7170 k., a $ 0,396; n. 10, 4780 a 0,388. Ibarguren, C. Pringles 88: tern. 22, 8660 a 0,45; 23, 8460 a 0,406; novtos. 18, 5220 a 0,436; novtos. 10, 3150 a 0,42. Ambrume, Giles 20: n. 20, 7640 a 0,402. Torre, Puan 34: novtos. 12, 4530 a 0,40; novtos. 12, 3820 a 0,436; n. 7, 2370 a 0,38. Iraolagoitia, Arenales 30: tern. 19, 4680 a 0,46; novtos. 21, 5630 a 0,42. Corredera, G. Pinto 54: vaq. 13, 3960 a 0,406; 12, 3590 a 0,406; 9, 2950 a 0,39; novt.—, Chiappini, Sola 56: novillitos, Sánchez, Las Heras 16: n. 15, 9370 a 0,392. Laplace, Puan 32: novtos. 10, 3420 a 0,44; v. 6, 3430 a 0,31; tern. 8, 1700 a 0,45; vaq. 7, 1860 a 0,43. Rea, Alberti 27: tern. 40, 15.840 a 0,398; 10, 4420 a 0,402; 5, 1990 a 0,41; 11, 2130 a 0,45; tern. 22, 5310 a 0,47; n. 7, 2110 a 0,43; García, Puan 66: n. 17.000 a 0,40; 10, 3720 a 0,376; 7, 3050 a 0,37. Torre, Puan 91: n. 10, 3960 a 0,396; 10, 3930 a 0,39. Lombardo, Suipacha 25: novtos. 5, 1370 a 0,336; vacas 6, 2960 a 0,29.

Agric. Fdos. Argentinos — Giuliano, G. Roca 57: n. 23, 10.380 a 0,40; 24, 12.580 a 0,386; 3, 1120 a 0,406.

Alvarez J. L. y Cía. — Mora, Tapalqué 10: tor. 10, 4900 a 0,26.

Arancedo y Cía. — Levra, Vértiz 28: n. 10, 3720 a 0,41; 10, 3310 a 0,426; 8, 3650 a 0,40.

Arancet P. e Hijos — Zarienga, G. Pinto 12: n. 11, 5660 a 0,396.

Australian Mercantile Land Co. Ltda. — Pemberton, Villegas 34: n. 24, 13.500 k., a 0,386; otros 6, 4240 a 0,31.

Balbiani Hnos. — Lannes, C. Tejedor 22: n. 11, 5760 a 0,39; 11, 6210 a 0,38. Bernasconi, Tapalqué 93: n. 19, 2900 a 0,385; v. 9, 4220 a 0,33; vaq. 6, 1920 a 0,36; v. 9, 2430 a 0,422.

Barcia y Maggi — Bulgarelli, Pascanas 39: novtos. 35, 10.930 a 0,41. Acornero, Pascanas 42: tern. 24, 9520 a 0,39; tor. 11, 2880 a 0,36; novtos. 8, 2690 a 0,39.

Barcia Goglino, Giménez y Cía. — Allut, Uruguay 30: tern. 18, 2610 k., a 0,426; 5, 1470 a 0,402. Hariabeger, Italia 16: novillitos 10, 3550 a 0,36. Delgado, Pehuajó 40: tern. 16, 3600 a 0,50; 19, 4530 a 0,466; vaq. 5, 1400 a 0,43. Negamkin, Colón 37: tern. 13, 3260 a 0,36; tern. 8, 1590 a 0,406; novtos. 7, 1580 a 0,376; novillitos 7, 1540 a 0,352. Viollaz, Colón 25: novtos. 16, 3920 a 0,35; tern. 8, 1200 a 0,396. Noir, Colón 22: novtos. 13, 3350 a 0,35; tern. 9, 1340 a 0,396; vaq. 6, 1310 k. a 0,356.

Bavera P. A. e Hijo — Cescut, P. Central 47: tern. 11, 1950 k., a $ 0,416; novtos. 11, 2970 a 0,388; tern. 13, 2350 a 0,386; vaq. 7, 1680 a 0,38. Cescut, S. Justo 66: vaq. 18, 5860 a 0,37; 5, 1370 a 0,352. Vicentini, P. Central 30: n. 22, 8120 a 0,388; 5, 1990 a 0,36. Delfino, S. Justo 32: n. 11, 4200 k., a 0,40; 8, 3080 a 0,39.

Beloqui y Cía. — Cirelli, E. Martini 28: n. 15, 6100 k., a $ 0,412; novtos. 11, 3950 a 0,40. Morzano, H. Vegas 24: n. 16, 6590 k., a 0,39.

Bolinelli L. E. — Zanon, S. A. de Giles 35: n. 11, 4770 k., a $ 0,398; 11, 5440 a 0,398; 13, 6720 a 0,388. Bianchini, C. de Areco 83: n. 12, 6000 a 0,376; 15, 5060 a 0,378; 7, 3760 a 0,372; 14, 6400 a 0,398; 21, 9100 a 0,398; 14, 6700 a 0,394. Pazzaglia, S. Afi de Giles 19: n. 11, 5500 a 0,396; 8, 3740 a 0,378.

LA NACION

Pág. 22 — BUENOS AIRES, VIERNES 10 DE AGOSTO DE 1945 — Franqueo a pagar C. No. 2 — 3

BUENOS AIRES

N DIVERSOS ACTOS SE ELEBRARÁ EN NAVARRO EL DÍA DE SU PATRONO

NAVARRO, 9.—Mañana se efectuarán los festejos en honor de San Lorenzo, patrono de la parroquia, para lo cual ha sido preparado un programa que se iniciará a la salida del sol, con repiques de campanas y disparos de bombas de estruendo.

A las 10.30 se oficiará la solemne misa cantada, con panegírico del santo, y por la tarde se realizará la procesión con la imagen del santo por las calles que rodean la plaza Bartolomé Mitre. Finalizado este acto religioso, el obispo de la diócesis, monseñor Anunciado Serafini, dirigirá la palabra a la concurrencia, después de lo cual será ejecutado el Himno Nacional, que cantarán los fieles y el público. A las 16 se efectuará la ceremonia de bendición del salón parroquial, a cargo del prelado, en la que serán padrinos los Sres. Agustín Frin, Tobías Talento Amato y Pedro Mari y sus respectivas esposas. Por la noche habrá fuegos artificiales, y a las 22 se realizará un baile en los salones de la Municipalidad en honor de las familias de la sociedad local e invitados.

—Tomó posesión del cargo el nuevo comisionado municipal, Sr. Luis Angel Mangieri.

SAN NICOLAS

Será erigido un monumento a San Martín

SAN NICOLAS, 9.—En el casino de oficiales de la Agrupación Zapadores Pontoneros se realizó una reunión, convocada por el teniente coronel C. A. Levene, con el fin de iniciar gestiones para la erección de un monumento a San Martín. Numerosa concurrencia asistió al acto y eligió la siguiente comisión ejecutiva: presidente honorario, R. A. Subiza; presidente, C. A. Levene; vicepresidente, S. Córdova; tesorero, C. Cavalli, y vocales, A. R. Sivori, J. Faccio y R. Elena. Se calcula el costo de la obra en 30.000 pesos.

—Falleció la Sra. Rosa Lovotti de Pagani, que gozaba en esta ciudad de hondas simpatías y que pertenecía a una familia vastamente vinculada.

LOMAS DE ZAMORA

Un vecino hirió a un hombre que intentaba sorprenderlo

LOMAS DE ZAMORA, 9.—Desde hace unos días, circulaba en Temperley la versión de que un malhechor asaltaba a los transeúntes, y la policía detacó a varios agentes para tratar de prenderlo, sin resultado. En la madrugada de ayer, el vecino D. Luis Gagliardi, que caminaba por la calle Pasco, al llegar al camino a La Plata, vió a una persona agazapada, cubierta con una manta, que se dirigía hacia él, por lo que le hizo dos disparos de revólver, hiriéndolo con un proyectil en el muslo izquierdo. El herido resultó ser su amigo Juan Manuel Ramos, argentino, de 20 años, domiciliado en la calle Barilari y Buenos Aires. Ramos fué internado en el hospital Gandulfo para su curación y se pasaron las actuaciones a la comisaría de Bernal, por haber ocurrido el hecho en su jurisdicción.

Sociales

LOMAS DE ZAMORA, 9.—En su residencia de Temperley falleció, a los 42 años de edad, la Sra. María Rosa Bertolucci, viuda de Gandulfo, que se dedicó a la docencia —donde llegó a ocupar la dirección de una escuela— y a la enseñanza de la música.

—En la capilla de los institutos Euskal-Echea, de Llavallol, fué bendecido el casamiento de la Srta. Sara Irma Natero con el Sr. José María Rossi. Fueron padrinos D. Salvador Miccio, doña Anatilde Moro, Da. María F. de Rossi y D. José Antonio Parrot, y testigos Da. Nelly Edith Rossi de Parrot y don Juan Fernando Natero.

—Se realizó el matrimonio de la señorita Ada Lía Rodríguez Malaver con el Sr. Alfonso Sueiro. Apadrinaron el acto Da. Blanca E. Sueiro de Carabelli y D. Rodolfo Azcueta, y fueron testigos la Srta. María Rosa Rodríguez Malaver y el Sr. Enrique Marcetti.

Faltan maestros en una escuela de Emilio V. Bunge

EMILIO V. BUNGE, 9.—En la escuela local faltan maestros para tres grados lo cual origina los consiguientes recargos de tareas y atrasos en la enseñanza. Considérase urgente que las autoridades de la Dirección de Escuelas normalicen esa situación.

Homenaje a Mármol en Alberti

ALBERTI, 9.—El comisionado escolar, escribano Manuel A. Perales, dispuso que, con motivo del aniversario de la muerte de José Mármol, en todas las escuelas se dicten clases alusivas.

—En la iglesia parroquial fué oficiada una misa, seguida de responso, en memoria del Dr. Roberto Vaccarezza.

Una entidad de Quiroga renovó su comisión directiva

QUIROGA, 9.—En la asamblea general realizada por el Club Atlético Libertad Argentino quedó renovada su comisión directiva en la siguiente forma: presidente, J. Romero; vicepresidente, A. Boiolo; secretario, A. C. Suiffet; prosecretario, J. Murillo; tesorero, G. Fraitenberg; protesorero, A. Meyer; vocales, A. Lombardi (h.), M. Romero, H. Rodríguez, M. Murillo, J. Risaro, L. Murillo, L. Romero y F. Fortezo; revisores de cuentas, N. Artola y J. Bachello.

La lluvia benefició la zona de Coronel Pringles

CORONEL PRINGLES, 9. — Llovió con beneficio para esta zona. La precipitación mejorará en grado sumo los campos de pastoreo y favorecerá las sementeras tardías, ya que las tempranas se malograron totalmente por la sequía, el "pulgón verde" y las fuertes heladas de julio.

Denunciése un importante robo en un domicilio de Haedo

HAEDO, 9.—En la comisaría local se presentó Da. Ana María Amundsen de Sietti y denunció que entre las 20.30 de ayer y la 1.30 de esta madrugada, en que su domicilio estuvo momentáneamente desocupado, autores desconocidos penetraron en las habitaciones, luego de violentar la puerta de calle. Agregó que los ladrones, después de desordenar los muebles de la casa y registrar las habitaciones, se llevaron diversos efectos, valuados en unos 4000 pesos, además de 500 pesos en efectivo que había en una cartera que estaba en el interior de un ropero.

La policía inició las averiguaciones del caso.

VILLA BALLESTER

Cursos de enseñanza en la Juventud Obrera Católica

VILLA BALLESTER, 9.—La comisión directiva de la Juventud Obrera Católica, de esta población, dispuso que se dicten cursos de grados primarios con el fin de que se imparta en ellos la instrucción de que carecen muchos jóvenes obreros. No se abona ningún derecho y las clases se efectúan los lunes, miércoles y jueves, de 20.30 a 22.30, en el local de la calle Lacroze 333, donde se reciben las inscripciones. También se imparte la enseñanza de dibujo lineal, sobre la cual se pueden obtener referencias en la dirección mencionada. La misma entidad tiene el propósito de implantar la enseñanza práctica de la electricidad y del dibujo de maquinarias.

LUJAN

Biblioteca Obrera Jean Jaurés

LUJAN, 9.—El presidente de esta entidad, D. Heriberto López Camelo, envió un telegrama al ministro de Gobierno de la intervención, en el que dice que no subsistiendo los motivos que determinaron la clausura de la Biblioteca Obrera Jean Jaurés, solicita el cese del cierre y la devolución del material bibliográfico secuestrado.

MENDOZA

Dió una declaración la junta central del Partido Demócrata

MENDOZA, 9.—La junta central provisional del Partido Demócrata Nacional de Mendoza dió a conocer esta noche una declaración, en la cual expresa que al iniciar su cometido mediante la designación de las comisiones departamentales, estima necesario hacer conocer a la opinión pública los propósitos que la animan y las directivas que se trazó para llevarlos a término:

"La junta —dice la declaración—, expresando su propio pensamiento e interpretando las aspiraciones y sentimientos de los afiliados, simpatizantes y nuevos adherentes, declara que propugna la reorganización interna del partido en forma amplia, para que con renovadas energías y espíritu generoso contribuyan a su estructuración interna y principista ciudadanos de vieja militancia, afiliados o no, representativos de la mejor tradición partidaria, que afronten la tarea sin prevenciones ni diferencias y personales, simpatizantes con la obra realizada y nuevos adherentes, que venidos de otros partidos o sectores lo reconozcan y coloquen, por obra del conjunto, en condiciones de una exitosa y elevada acción cívica.

"La acción gubernativa realizada por el partido y la necesaria actualización principista que exige la reconstrucción social, política y económica que impone la hora, definen al partido como una fuerza de centro, esencialmente democrática, evolutiva y progresista, especialmente para resolver los problemas sociales y económicos que interesan a la masa obrera, al grupo medio y a todas las fuerzas activas del país.

"Consciente de que es tarea específica de los partidos promover la cultura popular, el mejor conocimiento de los problemas públicos y la comprensión cabal de los derechos y deberes políticos, como medio de formar una verdadera conciencia cívica en el electorado, se propenderá, persistiendo en la acción de largo tiempo cumplida por el partido, a realizar una acción educativa y de información permanente, capaz de garantizar al país el buen uso del sufragio, como la mejor defensa del sistema democrático. Con el aporte que el partido ha dado siempre al organismo nacional en orientación y acción constructiva, que mantendrá como una posición irrenunciable, se puede afirmar la imposibilidad de toda preponderancia que no sea el interés de la Nación, como expresión común de todas las provincias, procurando la unidad ideológica sobre la base de los principios de gobierno que mueven a nuestra agrupación.

"Esta enunciación de propósitos —añade la declaración— que la junta debe a la provincia, le permite también afirmar que el mismo espíritu de tolerancia, idéntica comprensión e igual elevación de miras que presiden la solución de los problemas internos, se reflejará en la acción general que el partido deberá afrontar en Mendoza y en el país, para colaborar y apoyar, por encima de todos los agravios que se intente inferirle, el movimiento de conciliación nacional, que permita la vuelta a la normalidad y la fijación de grandes temas comunes a todos los argentinos, sin que el partido, en razón de su propia valía, pierda su personalidad como fuerza representativa de un vasto sector de opinión.

"Ese sentido que tiene de la tarea común no le impide afirmar que hará también bandera del principio federalista como forma de gobierno, asentada en la historia y en las necesidades económicas y sociales de la Nación, hasta obtener su pleno y permanente reconocimiento.

"Estas afirmaciones —dice finalmente— no significan arrogarse función dirigente y de conducción por sobre los órganos estatutarios, pero la junta entiende que debe expresarlas, porque reflejan el sentido dominante en los muy distintos sectores que, para abonar su conocimiento del medio y de los sentimientos comunes, ha pulsado, sin ninguna limitación, como no fueran las dictadas por el fervor democrático, la pasión por el bien común y la aptitud moral de sus integrantes".

Firman la resolución los Sres. Rodolfo Corominas Segura, presidente; Humberto Notti y Mario A. González, secretarios; Adolfo A. Vicchi, Raúl Benegas, J. Luciano Peltier, Guillermo J. Cano, Alejandro Antequeda Monzón, Frank Romero Day, José María Gutiérrez, Fabián Correa, Carlos E. Aguinaga, Manlio Ardigó y Roberto Videla Zapata.

Nuevo comisionado municipal en General Alvear

MENDOZA, 9.—Fué aceptada la renuncia del comisionado municipal en General Alvear, Sr. Rodolfo Schmidt, y se nombró para ocupar el cargo, con carácter interino, a D. Marcial Ortiz, quien fué puesto en posesión de la dependencia.

SALTA

EL CAMINO DE PICHANAL A ORÁN PASA A DEPENDER DE VIALIDAD NACIONAL

SALTA, 9.—La intervención federal, por un decreto, aprobó el convenio subscripto por el ingeniero Ricardo Zarazaga, en representación de la Administración Nacional de Vialidad, y el ingeniero Juan W. Dates, por la Administración de Vialidad de Salta, ad referéndum de aquella dependencia de la intervención federal, por el que se transfieren a la Administración Nacional del ramo todos los terrenos y obras que constituyen el actual camino de Pichanal a Orán y juntas de San Antonio, quedando a cargo de la dependencia nacional la conservación de los citados caminos.

Se establece, además, que si una parte o el total del camino transferido no quedara incluído en el trazado definitivo que se adopte como consecuencia de estudios a realizar, las secciones abandonadas pasarán automáticamente a la red provincial en el estado en que se encuentren. Finalmente determínase que el convenio tendrá validez legal desde el momento de la aprobación por las partes, cosa que ha hecho ya, según informaciones obtenidas, la Administración Nacional de Vialidad.

Denuncian los radicales la política del gobierno

SALTA, 9. — Varios dirigentes radicales dirigieron al ministro del Interior un telegrama en el que expresan que la intervención federal, apartándose de su cometido, convirtió a las dependencias públicas en un comité político, y a sus más destacados funcionarios en agentes electorales. Hacen mención al manifiesto que dieron a publicidad el 5 del actual, que se reprodujo en un diario de Tucumán al día siguiente, los ciudadanos cuya desafiliación acaba de resolver el comité local de la Unión Cívica Radical comité nacional, y dá también la nómina de los que se encuentran ocupando posiciones públicas, tanto en esta capital como en algunas localidades del interior de la provincia.

Mas adelante manifiestan los firmantes que el levantamiento del estado de sitio no es medida suficiente para el retorno a la normalidad mientras subsisten situaciones como las puntualizadas "que originan el confusionismo entre las actuaciones políticas y el ejercicio propio de la función pública, uno de los vicios que caracterizó a los gobiernos fraudulentos depuestos por la revolución, reeditados lamentablemente por la actual intervención federal".

Con motivo de este telegrama, el secretario de Gobierno, Justicia e Instrucción Pública de la intervención federal, D. Enrique Laureano Carballeda, interrogado acerca de la actitud que asumirá el Poder Ejecutivo de la provincia, se concretó a responder que nada podía decir y que había que dirigirse a la Oficina de Prensa, donde se carecía de toda referencia sobre el particular.

El comité radical canceló la afiliación de varios ciudadanos

SALTA, 9. — Se dió a publicidad esta mañana una resolución adoptada por las autoridades del comité provincial de la Unión Cívica Radical, que subscriben los señores David Michel Torino, José María Decavi y Carlos A. Saravia en su carácter de presidente, el primero, y de secretarios estos últimos. Por dicha resolución se declaran canceladas la afiliación al partido de los Sres. Julio Cornejo, Francisco Javier Arias, Ernesto F. Bavio, Arturo S. Torrino, Lucio Cornejo, Rafael Patricio Sosa, Lucio Ortiz, Ricardo y Roberto Santillán, Alberto Caro y Arturo S. Torino, dejando establecido que la medida no alcanza a los Sres. Alberto Durand, Julio J. Paz y Juan Carlos Cornejo, por no encontrarse adheridos al partido.

El documento respectivo reproduce, primeramente, el que con respecto a la colaboración de sus afiliados con el actual gobierno adoptó el comité nacional de la Unión Cívica Radical, y en los fundamentos, expresa luego, que ésta no podía ser desconocida para los ciudadanos afectados por la medida, que subscribieron un manifiesto refirmando su posición de colaboradores y de solidaridad con el gobierno de la intervención federal en esta provincia "actitud que entraña —dice— un alzamiento contra las directivas de la más alta autoridad partidaria".

CORRIENTES

Formóse una junta provisional de la Unión Cívica Radical

CORRIENTES, 9.—Un numeroso grupo de afiliados a la Unión Cívica Radical comité nacional, reunido en asamblea, constituyó una junta provisional, que fué integrada en la siguiente forma: Dres. Héctor Lomónaco, Benjamín de la Vega, Carlos J. Benítez, Eudoro Vargas Gómez, José F. Benítez, J. Aníbal Dávila, Valentín Raimondi, Juan B. Folgerá, Hugo Mumich, Roberto A. Billinghurst, Desiderio U. Dantes, Fernando Piraggini Mireiro, Porfidio Aquino y Clemente Carnides.

Luego la asamblea aprobó la siguiente declaración:

"Los ciudadanos que formamos parte de la Unión Cívica Radical, y que subscribimos la presente, declaramos que reafirmamos nuestra posición de franca lucha en pro del estricto cumplimiento de la Constitución y de las leyes; que reconocemos actualmente como suprema autoridad partidaria el comité nacional presidido por el Dr. Gabriel Oddone; que nos sentimos ampliamente solidarios con la posición política del partido, tal como lo ha definido la mesa directiva del comité nacional, y con las resoluciones adoptadas por la misma".

Por su parte, la junta provincial de la juventud radical de esta capital, constituída también por una asamblea partidaria, aprobó la siguiente resolución:

"Solidarizarse con lo resuelto por el comité nacional con fecha 25 de julio último; dar un voto de repudio a la actitud asumida por el Dr. J. Hortensio Quijano, al aceptar el cargo de ministro del Interior; elevar a la junta provisional del partido esta resolución para que, a su vez, la eleve al comité nacional, a sus efectos, y darla a publicidad".

No tienen nafta los chóferes

CORRIENTES, 9.—El Sindicato Unión Chóferes y Anexos se dirigió al interventor federal y le pidió que interpusiera sus buenos oficios ante la Oficina de Distribución de Combustible para que provea de bonos suplementarios de nafta a los chóferes de esta capital, los que en un 70 por ciento ya han paralizado sus actividades, y hoy se vieron obligados al paro total de los automóviles de esta ciudad.

El general Anaya se dirigió al jefe de la oficina mencionada, y solicitó quiera acordar a dichos gremios una cuota suplementaria, a fin de solucionar el grave problema que afecta a los mismos.

Recuérdase a la policía el levantamiento del estado de sitio

CORRIENTES, 9.—La Jefatura de Policía envió una circular a los comisarios departamentales comunicándoles haberse levantado el estado de sitio por decreto del gobierno nacional, y exhortándolos a que en tal virtud cuiden que no sean restringidas ni vulneradas en lo más mínimo las garantías que la Constitución acuerda a los ciudadanos.

TUCUMÁN

HUBO UNA ASAMBLEA DE CAÑEROS INDEPENDIENTES AYER EN VILLA ALBERDI

TUCUMAN, 9.—Informan de Villa Alberdi que realizaron una asamblea en esa localidad alrededor de 50 cañeros independientes, con motivo de haber dispuesto el ingenio Aguilares la clausura de los cargaderos que tiene en ese punto, Donato Alvarez y Kilómetro 46, en virtud de la baja pureza de la caña soca y planta. La reunión se celebró en la Biblioteca General Belgrano, y tras prolongada deliberación, se resolvió destacar una delegación para que entreviste mañana al interventor federal y le solicite su mediación, a fin de que se deje sin efecto la clausura de esos cargaderos, para que los cañeros puedan entregar su producción, y se aproveche, en todo lo posible, la caña, a fin de que no se afecten tan sensiblemente, como viene ocurriendo, los intereses de los plantadores y de la economía de la población. La asamblea de los cañeros de la zona, pertenecientes al Consejo Directivo pro Unidad Gremial de Cañeros, fué presidida por el Dr. José Filgueira Oviedo.

Las huelgas en el ingenio La Florida

TUCUMAN, 9.—Un nuevo telegrama envió el presidente del Centro Azucarero Regional al secretario de Trabajo y Previsión, Denuncia la situación creada por las huelgas y llama su atención especialmente por la repetición con que esos hechos se producen en el ingenio La Florida, donde hoy —dice— se produjo un nuevo paro, "lo que demuestra que existe aquí un estado de anarquía que se trata de mantener latente, con grave daño para la disciplina y la organización del trabajo". Es ese —añade— el tercer paro que se registra en el ingenio La Florida desde la iniciación de la cosecha de este año. El primero tuvo lugar entre los días 16 y 22 de junio, el segundo el 4 del actual y el tercero en el día de hoy, en el que el sindicato acuerda plazo de 48 horas para que sea tratado el pliego de condiciones, que esta vez firman, además, los sindicatos de los restantes ingenios de la Compañía Azucarera de Tucumán. "Esa actitud obliga necesariamente a la reflexión —añade—; por un lado se crea un estado de agitación social que engendra una honda perturbación económica y por otro se acentúa el problema de la escasez de azúcar para abastecer el consumo del país, creando conflictos y, por consiguiente, trabas a la producción, con pérdidas irreparables y cuantiosas, en el preciso momento en que todos los esfuerzos están dirigidos al mayor aprovechamiento de lo que se ha podido salvar de esta cosecha.

"El señor secretario conoce —añade— la verdadera situación del obrero de la industria azucarera, regida en sus condiciones de trabajo y determinación de salarios por decreto del Poder Ejecutivo de la Nación, y sabiendo que en la actualidad no podrían animar justicieramente estos movimientos propósitos de mejoras individuales ya obtenidas, resulta sugestivo comprobar que estos hechos ocurren solamente en Tucumán, no obstante que la industria azucarera desenvuelve sus actividades también en otras zonas del país. Corresponde, por lo tanto, destacar que tal situación haría necesario identificar el distinto carácter que impulsa tan inusitada actitud".

La Asociación de Empleados y Obreros Libres del Comercio dió a conocer un manifiesto

TUCUMAN, 9. — La Asociación de Empleados y Obreros Libres del Comercio de Tucumán dió un manifiesto en el que expresa que, "fundada en un acto de repudio a los dirigentes del gremio y a la política sindical seguida por las autoridades centrales del país, que pretendían subordinar el movimiento obrero a las alternativas de una campaña política que repugna a los sentimientos de trabajadores auténticos y de argentinos, considera un deber dirigirse a los trabajadores y al pueblo en general haciéndoles conocer su posición en esta hora difícil y fijando los principios que regirán su acción en el futuro". Formula luego las declaraciones siguientes:

"Reitera los conceptos del manifiesto original dado a conocer el 23 de junio en el que afirmaba que los empleados y obreros del comercio no habían recibido ninguna mejora en sus salarios o condiciones generales del trabajo y que en ningún sentido podían agradecer la acción oficial, de la que se consideraban principales perjudicados por el injustificado aumento en el costo de la vida".

Agrega el documento que "no reconocen benefactores ni apóstoles del movimiento obrero, ya que las conquistas que puedan obtenerse deben ser fruto de la lucha digna y leal y no migajas obtenidas a costa de la humillación de los trabajadores y brindadas por intermedio de deleznables dirigentes entregados al servicio de funcionarios oficiales que retribuyen su intervención con dádivas y costeadas con fondos del Estado".

"La masa trabajadora —agrega—, como parte integrante de la sociedad, debe participar activamente en las luchas políticas y contribuir con sus hombres y sus ideas a la solución de los problemas políticos en que la dan en agitar".

Agrega que "para dar al pueblo argentino la concordancia y tranquilidad que crean el único clima propicio para la consecución de las grandes conquistas, es indispensable que las autoridades de facto procedan sin mayores dilaciones —satisfaciendo así el deseo unánime del pueblo argentino— a la entrega del gobierno a la Suprema Corte de Justicia, y quede garantizada la libertad de todos los presos políticos y sociales, amplia garantía de la libertad de prensa y el llamado a elecciones generales para una fecha cercana, sin la participación en el acto eleccionario, como candidatos, de los que intervinieron en cualquier forma en la revolución del 4 de junio de 1943". Termina diciendo que la unión de todos los argentinos es la base sobre la que debe descansar el futuro de la Nación, y que la política exterior debe marchar al ritmo que la época exige, y que bregará para que el movimiento sindical en todos los gremios vuelva a manos de los auténticos trabajadores.

Fué agasajado monseñor Barrere al cumplir ayer 80 años de edad

TUCUMAN, 9.—Con diversos actos se celebró hoy el 80o. aniversario del natalicio del obispo diocesano, monseñor Agustín Barrere. A las 8.30 ese prelado ofició una misa en la Catedral, seguida de Tedéum, y a mediodía se inauguró un claustro en el Seminario Conciliar, descubriéndose una placa recordatoria, oportunidad en que habló el director, R. P. Hernández Durán. Acto seguido se sirvió un almuerzo en el seminario, ofrecido por la Sociedad del Clero, en honor del obispo, asistiendo el interventor federal, vicealmirante García; sus secretarios, el comandante de la quinta división de ejército, presidentes de la Corte y de la Cámara Federal, altas autoridades civiles, militares y eclesiásticas. Para ofrecer la demostración habló el presidente de la sociedad, Pbro. César Padilla, al que contestó el obsequiado. Por la tarde, el obispo recibió, en el Palacio Episcopal, el saludo de los representantes de comunidades religiosas, del clero secular y regular, de las autoridades, y miembros de la Acción Católica y fieles.

Caso de meningitis cerebroespinal en Monteros

TUCUMAN, 9. — Un nuevo caso de meningitis cerebroespinal se comprobó en Monteros. El enfermo, que se hallaba en Caspichango, declaró que contrajo la enfermedad en El Cadillal, desde donde se trasladó a su domicilio para hacerse asistir. Fué traído a esta capital y alojado en el hospital Angel C. Padilla, donde continúan en asistencia otros enfermos. La Dirección Provincial de Sanidad informó que el estado de éstos evoluciona favorablemente.

Preocupa la falta de agua en la ciudad de Tafí Viejo

TAFI VIEJO, 9. — La población de esta ciudad soporta un ajustado racionamiento de agua potable. Hay sectores que sólo disponen del precioso líquido durante dos o tres horas diarias, y otros en que ni a eso llega.

Si tal escasez se hace sentir en pleno invierno, cuando el consumo se reduce en forma considerable, es de imaginar a lo que habrá de llegarse en el verano próximo. Considérase que las autoridades deben arbitrar en forma impostergable las medidas que solucionen tan crítica situación.

Actualmente se realizan trabajos de captación en el lugar denominado Tafícillo, pero se anuncian diversas dificultades, de modo que no se cree que se disponga de caudal suficiente hasta dentro de dos o más años. Ello aumenta la inquietud en esta ciudad, que tiene instalada la planta ferroviaria más grande del país.

CÓRDOBA

PIDE LA ASOCIACIÓN DE MAESTROS QUE CESE EL ESTATUTO PROFESIONAL

CORDOBA, 9. — La Asociación de Maestros de la provincia entregó un extenso petitorio al nuevo presidente del Consejo General de Educación, Dr. Alfredo Romero del Prado. En el documento se pide la derogación del estatuto del magisterio aprobado en mayo del año actual —cuya suspensión dispuso ya el gobierno de la intervención— hasta tanto una comisión especial, integrada por maestros de las escuelas de la provincia y en la que participen las instituciones gremiales, pueden redactar un nuevo estatuto.

Se solicita, asimismo, que se deje sin efecto una medida de las anteriores autoridades, que prohibía a las cooperadoras escolares organizar bailes de carácter benéfico. Dice que merecen también una revisión las medidas tomadas por las anteriores autoridades del Consejo, que dispusieron la colocación del Cristo en las escuelas y la enseñanza religiosa obligatoria, "cosas que han originado —agrega— una evidente división en el seno del magisterio". La aludida entidad reclama, además, la reincorporación de un inspector de sección, declarado cesante en enero de 1944, "violando todas las disposiciones relativas a la estabilidad docente, sin sumario previo y sin motivo alguno"; el levantamiento de la sanción disciplinaria impuesta al director de la escuela de Cintra y la revisión del sumario en que la inspectora que lo instruyó "resulta acusada de notoria parcialidad por los vecinos de esa población en su reciente entrevista con el secretario de Gobierno"; la revisión de los sumarios y el reintegro a sus anteriores cargos de la directora de la escuela de San Antonio de Litín, del ex director de la escuela de La Francia, y la desestimación del sumario instruído al vicedirector de la escuela de Freyre.

Finalmente, pide una resolución definitiva en el sumario instruído a miembros de la comisión directiva de la Asociación de Maestros, a causa de la denuncia que la misma formuló ante el ex interventor federal, general Guglielmone, en marzo de 1944.

La adhesión de los profesores universitarios a los rectores

CORDOBA, 9.—Fué entregada al rector de la Universidad, ingeniero Rodolfo Martínez, la nota que estaba siendo firmada por profesores de distintas escuelas dependientes del organismo, cuyo texto dimos a conocer oportunamente, para expresarle su aplauso y cálida adhesión por la declaración dada en la reunión de rectores efectuada en esa Capital Federal, sobre la necesidad del retorno a la normalidad constitucional del país. Los profesores doctor Jorge A. Núñez, Juan Martín Allende y arquitecto Jaime Roca, en representación de sus colegas de las facultades de Derecho, Medicina e Ingeniería, respectivamente, pusieron ese documento en manos del ingeniero Martínez. Este agradeció la espontánea adhesión y manifestó que pondría la nota en conocimiento de los demás rectores de las universidades argentinas que participaron de la reunión de referencia. La comunicación lleva la firma de 29 profesores de Derecho, 66 de Medicina y 35 de Ingeniería.

Piden la renuncia del decano de Derecho

CORDOBA, 9.—Los centros de estudiantes de Derecho y de Notariado y Procuración remitieron una nota al decano de la Facultad de Derecho y Ciencias Sociales, Dr. Lucas A. de Olmos, llevando a su conocimiento "que es deseo unánime de los alumnos obtener de usted la renuncia indeclinable al cargo de decano que actualmente desempeña".

La Universidad se adherirá al homenaje al poeta Mármol

CORDOBA, 9.—El Consejo Superior de la Universidad, a pedido del consejo directivo de la Facultad de Ciencias Médicas, designó profesor honorario de la misma al Dr. Alfredo Monteiro, profesor de clínica quirúrgica del Brasil. Además, acordó una donación de libros de la biblioteca mayor, con destino a la biblioteca Leopoldo Lugones, de Villa de María de Río Seco, y autorizó al rector para adherirse a los actos que organiza la comisión de homenaje al poeta José Mármol, con motivo del 749 aniversario de su muerte, y a la iniciativa de la Junta de Estudios Históricos de San José de Flores, para erigir un monumento que honrará a la Constitución Nacional.

SGO. DEL ESTERO

HAY EXISTENCIA GRANDE DE CARBÓN, PERO FALTAN VAGONES PARA TRAERLO

SANTIAGO DEL ESTERO, 9.—Llegó una delegación de obrajeros radicados sobre la línea Forres-Córdoba, del Ferrocarril Central Argentino. Concurrió a la Casa de Gobierno y demostró a las autoridades de la intervención federal las serias dificultades que tienen para poder despachar sus considerables existencias de carbón y leña por falta de vagones.

Como resultado de esta dificultad algunos obrajeros han proyectado la paralización de las explotaciones, pues no pueden seguir produciendo sin el equivalente despacho de los productos, circunstancia que determinará una intensa desocupación en la zona y la consiguiente restricción de todas las operaciones comerciales.

El interventor interino prometió a la delegación solicitar de la empresa citada la provisión de vagones en mayor cantidad.

Para que un producto alcance renombre mundial, debe ser positivamente eficaz. Tal es el ALQUITRAN GUYOT, medicamento para las vías respiratorias, que conserva su prestigio a través de muchos años de triunfal existencia.

ALQUITRAN Guyot

PARA LAS VIAS RESPIRATORIAS

ANTEOJOS "al aire"

Enchapados en oro blanco o amarillo.

Tenemos el modelo que a usted más le conviene.

GRIENSU

A. GRIMALDI S.A.

FLORIDA 118 Y SUCURSALES

XEREZ QUINA RUIZ

PURO O CON SODA

DUFAUR Y CIA. - BS. AIRES

PEQUEÑAS DELICIAS DE LA VIDA CONYUGAL

Dibujos de GEO McMANUS

Army Club — TABACO IMPORTADO 100% — AL PRECIO DE SIEMPRE 35 CTVS. — CORCHO O LISO

OFICINA DE AVISOS FLORIDA 347, DE 9 A 20: U. T. 33 - 7001 • DÍCTENOS SU AVISO CLASIFICADO POR TELÉFONO • AGENCIA BELGRANO JURAMENTO 2374, DE 9 A 19: U. T. 73 - 1416

ANTOINETTE LERAT (6)

ROSA Y LOS BANDIDOS

—¿Usted también escribió esa carta? —preguntó con timidez.

—Soy el responsable de todo el asunto —contestó él.

—Entonces, es el peor de todos —observó ella, como a pesar suyo.

—No hay duda —repuso él— puesto que soy el más viejo. Pero la dejamos sola, tenemos que cocinar —y al retirarse todos le dijo desde el vano de la puerta—: No me atrevo a esperar que nos haga el honor de comer con nosotros.

—Gracias —dijo ella maquinalmente, haciendo un gesto negativo con la cabeza.

Al cerrarse la puerta detrás de ellos, Rosa recordó que no había comido y sintió hambre. Luego, al momento de desaliento extremo que experimentó cuando se tocó los cabellos empapados sucedió una alegría enorme, porque Oliverio había llevado entre las ropas un pantalón largo de algodón azul marino, y por primera vez en su vida iba a ensayar esa clase de vestimenta.

Cuando estuvieron bastante lejos de la cabaña para poder hablar a gusto, Luis dijo:

—No es tan vanidosa.

—No —repuso Oliverio.

—Ni un poquito —afirmó Pedro—. Y, por otra parte, no es la muchacha del cuento.

—¿Qué? —exclamó Max—. ¿No vas a decir que hemos metido a una inocente en este asunto?

—Me habíaste de sus trenzas ¿verdad? —prosiguió Pedro, sin tomarse el trabajo de destacar que su voluntad no había participado en "este asunto"—. En ese minuto sentí que había habido un error. Pero ya había abierto la puerta. La otra... ¡oh! la otra no tenía trenzas...

Al oír esta exclamación los otros tres comprendieron que la otra hubiera merecido ampliamente un castigo, en tanto que la que ahora se encontraba en la cabaña les parecía cada vez más inocente, cada vez más desarmada e infantil. ¿Cómo habían podido imaginarse que una chica con trenzas, con dos gruesas trenzas, podía ser coqueta, vanidosa y mala? Oliverio exclamó:

—¡Cuando pienso en esa carta!

Y Max dijo entre dientes:

—¡Qué brutos! —alejándose vivamente y adosándose contra un árbol con tanta determinación que se hubiera dicho que iba a colgarse impulsado por el remordimiento.

—Todo termina por tener arreglo —dijo Pedro con el optimismo de los que no han tenido parte en tonterías—. Y hay que pensar en la comida. Oliverio ¿te sacrificas tú? Me parece que Max no será capaz, esta noche...

—Si nos hubiera matado.... —observó Luis, siguiendo su idea, y recordando los términos de la carta.

Pedro lanzó una carcajada.

—Vamos, no creo que se los vaya a comer. Tú la sacaste del agua, Oliverio le ha encontrado ropa. Max ha demostrado suficiente disgusto. Pero ¿no tienen alguna copia de la obra maestra?

Riendo siempre, extendió la mano hacia la hoja que Luis le había ido a pedir a Oliverio, y preguntó:

—¿Así que estaba particularmente furiosa contra el pobre Max porque fué él quien la entregó?

Luego se marchó a leer la esquela de amor un poco más lejos, donde la claridad era todavía suficiente.

Volvió hacia sus compañeros con su rostro de mal tiempo y su voz de grandes borrascas.

—¡Tuvieron que juntarse los tres para producir esto! ¡Parece mentira! ¡Una criatura que no les ha hecho nada, que nunca habían visto!

—Yo la había visto —replicó Luis.

—¿Y has podido pensar que ella era aquella pécora? ¡No, no la habías *visto*, Luis!

—Me dije que nunca se puede saber... Después del cuento que nos relataste, me dije que nunca se puede saber...

Pedro recordó que había asumido la responsabilidad de todo ante los ojos de la muchacha, cuando había creído en una broma menos torpe, y se arrepintió, iracundo, de haber cedido a un sentimiento de solidaridad; su ira se enardeció súbitamente al pensar que si se hubiera dominado cuando hablaban de las personas del castillo y si hubieran guardado sus rencores estúpidos para sí, nada hubiera ocurrido. Sus camaradas habían actuado, por solidaridad, también ellos, convencidos de estar vengando una ofensa hecha a "un amigo de Pedro". Demasiado descontento consigo mismo para ser justo, volvió el ataque:

—¡Y si esta chica es *normal*, tiene razón de estar furiosa! Y quién sabe si no le ha contado todo a su tío.

—Oh, ése... —dijo Luis con vaguedad, pero vengativo. Pedro sintió que la antipatía por el tío debilitaría su argumento, y halló otro, cuya exageración no advirtieron ni él ni quienes lo escuchaban consternados, tanta era la desorientación de sus espíritus—: ¿Quién sabe si ella no quiso ahogarse?

Luego, como recuperaba de nuevo ese sentido de la realidad que lo hacía, con justicia, jefe de la banda, añadió: "Además, quién sabe cómo la recibirían en su casa...

—Catalina sí que estaría contenta —dijo, un poco más tarde, Oliverio, al volver junto al grupo silencioso.

—¿Has hecho tortilla de salchichas? —preguntó Pedro.

—Sí, y, además, todos desbordamos de espíritu caballeresco. Max está lleno de arrepentimiento de sus pecados, y tú, tú asumes la protección de la huérfana... Voy a llamarla. Traten de mostrarse un poco más divertidos...

Alentado por su trabajo manual y por la proximidad de la merienda —dos consuelos que siempre han demostrado su eficacia— Oliverio era el único que podía hacer esa noche honor al papel de dueño de casa y que pudo, ante todo, llamar a la puerta de la cabaña y gritar con naturalidad:

—Hola, señorita, la invitamos a comer, y la tortilla no espera.

— Voy —dijo Ros